

# 목 차

사업 보고서 .....	1
【대표이사 등의 확인】 .....	2
I. 회사의 개요 .....	3
1. 회사의 개요 .....	3
2. 회사의 연혁 .....	8
3. 자본금 변동사항 .....	11
4. 주식의 총수 등 .....	12
5. 정관에 관한 사항 .....	15
II. 사업의 내용 .....	17
1. 사업의 개요 .....	17
2. 주요 제품 및 서비스 .....	19
3. 원재료 및 생산설비 .....	21
4. 매출 및 수주상황 .....	32
5. 위험관리 및 파생거래 .....	35
6. 주요계약 및 연구개발활동 .....	37
7. 기타 참고사항 .....	39
III. 재무에 관한 사항 .....	49
1. 요약재무정보 .....	49
2. 연결재무제표 .....	54
2-1. 연결 재무상태표 .....	54
2-2. 연결 포괄손익계산서 .....	55
2-3. 연결 자본변동표 .....	56
2-4. 연결 현금흐름표 .....	57
3. 연결재무제표 주식 .....	59
4. 재무제표 .....	117
4-1. 재무상태표 .....	117
4-2. 포괄손익계산서 .....	118
4-3. 자본변동표 .....	119
4-4. 현금흐름표 .....	120
5. 재무제표 주식 .....	122
6. 배당에 관한 사항 .....	173
7. 증권의 발행을 통한 자금조달에 관한 사항 .....	176
7-1. 증권의 발행을 통한 자금조달 실적 .....	176
7-2. 증권의 발행을 통해 조달된 자금의 사용실적 .....	178
8. 기타 재무에 관한 사항 .....	180
IV. 이사의 경영진단 및 분석의견 .....	192
V. 회계감사인의 감사의견 등 .....	203
1. 외부감사에 관한 사항 .....	203
2. 내부통제에 관한 사항 .....	205
VI. 이사회 등 회사의 기관에 관한 사항 .....	207
1. 이사회에 관한 사항 .....	207
2. 감사제도에 관한 사항 .....	212
3. 주주총회 등에 관한 사항 .....	215
VII. 주주에 관한 사항 .....	218
VIII. 임원 및 직원 등에 관한 사항 .....	222

1. 임원 및 직원 등의 현황.....	222
2. 임원의 보수 등 .....	225
IX. 계열회사 등에 관한 사항.....	228
X. 대주주 등과의 거래내용.....	230
XI. 그 밖에 투자자 보호를 위하여 필요한 사항.....	231
1. 공시내용 진행 및 변경사항 .....	231
2. 우발부채 등에 관한 사항 .....	251
3. 제재 등과 관련된 사항.....	255
4. 작성기준일 이후 발생한 주요사항 등 기타사항 .....	257
XII. 상세표.....	263
1. 연결대상 종속회사 현황(상세).....	263
2. 계열회사 현황(상세).....	267
3. 타법인출자 현황(상세).....	268
【 전문가의 확인 】 .....	269
1. 전문가의 확인.....	269
2. 전문가와의 이해관계 .....	269

# 사업보고서

(제 44 기)

사업연도 2024년 01월 01일 부터  
2024년 12월 31일 까지

금융위원회

한국거래소 귀중

2025년 3월 21일

제출대상법인 유형 :

주권상장법인

면제사유발생 :

해당사항 없음

회 사 명 :

태 경 산 업 주 식 회 사

대 표 이 사 :

김 해 련, 김 민 정, 박 충 기 (각자 대표이사)

본 점 소 재 지 :

서울특별시 강서구 공항대로 467, 4층(등촌동)

(전 화) 02-3661-8011

(홈페이지) <http://www.taekyungind.co.kr>

작 성 책 임 자 :

(직 책) 전무 (성 명) 박 충 기

(전 화) 02-3661-8024

# 【 대표이사 등의 확인 】

## [대표이사 등의 확인]

우리는 당사의 대표이사 및 신고업무담당이사로서 이 공시서류의 기재내용에 대해 상당한 주의를 다하여 직접 확인·검토한 결과, 중요한 기재사항의 기재 또는 표시의 누락이나 허위의 기재 또는 표시가 없고, 이 공시서류에 표시된 기재 또는 표시사항을 이용하는 자의 중대한 오해를 유발하는 내용이 기재 또는 표시되지 아니하였음을 확인합니다.

또한, 당사는 「주식회사의 외부감사에 관한 법률」 제8조의 규정에 따라 내부회계 관리제도를 마련하여 운영하고 있음을 확인합니다.

2025. 3. 21.

태경산업 주식회사

대표이사 김 민 정 

신고업무담당이사 박 충 기 

# I. 회사의 개요

## 1. 회사의 개요

### 가. 회사의 법적 사업적 명칭

회사의 명칭은 「태경산업 주식회사」이며,  
영문의 명칭은 「Taekyung Industry.Co., Ltd.」입니다.

단, 약식으로 표기할 경우에는 태경산업(주) 또는 Taekyung co.,ltd. 라고 표기합니다.

### 나. 회사 설립일자 및 존속기간

당사는 1982.2.15.설립되었습니다. 설립 당시 회사의 명칭은 한록식품(주)이었으며, 1988.10.1.카바이드 제조업종을 추가하면서 회사 명칭도 태경산업(주)로 변경되었습니다. 1996년 1월 30일에 증권거래소 유가증권시장에 주식을 상장하였습니다.

### 다. 본사의 주소, 전화번호 및 홈페이지

주소 : 서울특별시 강서구 공항대로 467, 4층(등촌동)

전화번호 : 02-3661-8011

홈페이지 : <http://www.taekyungind.co.kr>

### 라. 주요사업의 내용

연결회사는 총 7개의 사업부문으로 구성되어 있습니다. 그 내용은 석회제조판매, 탄산가스 제조판매, 전구생산판매, 비철금속사업부, 연료, 고속도로휴게소/주유소, 기타사업 부문입니다.

#### <석회제조사업>

국내 최대 규모인 연간 82만톤의 생석회 생산능력을 보유한 단양 1, 2공장에서는 베켄바하로, A.L.C.로, 회전로등 다양한 소성로를 보유하고 제강용, 화학용, 공업용, 건축용 등 다양한 종류의 석회제품을 생산 공급하고 있습니다. 또한 석회업계 최초 1999년 K.S 규격획득, 2002년 ISO9001 품질관리 인증 취득 등 월등한 품질 경쟁력을 바탕으로 경질탄산칼슘, 고효율 수산화칼슘, 토질개량 과립생석회, 생석회분, 비산방지소석회, 유기질 석회비료 등 특수 용도의 고기능성 제품의 비중을 계속 증대시켜 나가고 있습니다.

#### <탄산가스사업>

조선, 용접 등 일반 공업용을 비롯, 식품 냉장 냉동 운송 시스템인 Cool Pack System 등 각종 고순도 액체 탄산 제품을 생산 공급하고 있습니다. 또한 빙과 식품 보관용 및 이벤트 효과용으로 사용되는 드라이아이스를 제조 공급하고 있으며, 최첨단 Dry Ice 분산 세척 시스템 등 신규 수요 개발을 통해 관련 산업의 확충에 주력하고 있습니다.

#### <전구사업>

일반조명LED, 자동차용램프, 형광램프, 백열램프등 다양한 전구를 생산판매하고 있습니다. 또한 2008년 6월 'LED·FPD산업 신기술 개발 우수업체상'을 수상하였습니다.

#### <비철금속사업>

- 합금철: 합금철은 철 이외의 금속 성분이 하나 또는 두개 이상 결합된 형태입니다. 철강의 제련 과정에서 용탕의 불순물(산소, 황등)을 제거하거나 철 이외의 성분(Cr, Ni, Mo등)을 첨가하는 기능을 발휘하고 있습니다. 철강의 생산과정에서 필수불가결한 부원료이며, 당사는 페로망간(Ferro Manganese) 및 실리코망간(Silicomanganese)을 생산 및 판매하고 있습니다.

다.

- 아연: 1969년 설립된 이후 축적된 경험과 기술로써 오직 ZINC OXIDE와 ZINC DUST를 50년 이상 제조하여 왔으며 권위있는 기술과 앞서가는 개발로써 국내뿐 아니라 중국, 일본, 동남아시아, 중동, 유럽 등 해외 시장에 큰 점유율을 기록하고 있습니다.

**<고속도로 휴게소 및 주유소사업>**

고속도로 휴게소를 운영하는 사업으로 1995년 민영화 입찰을 통하여 한국도로공사에서 민간으로 운영권이 위양되었으며, 당사는 꾸준한 공개입찰경쟁을 통하여 문막(강릉방향)휴게소, 군산(서울/무안방향)휴게소 및 주유소, 함평(무안방향)휴게소 및 주유소, 홍천강(춘천방향)휴게소를 한국도로공사로부터 운영권을 인수받아 2012년 4월 1일자로 영업을 개시하고 있습니다. 또한 서해안고속도로 상의 서산(상/하)휴게소, 경부고속도로 천안(하)주유소, 당진영덕고속도로 청송(상/하)주유소를 운영하고 있습니다.

**<연료사업>**

중질유 열분해공정 (Delayed Coker)에서 상압·감압 증유를 490℃ 로 고온 열분해 하여 경질유분(LPG, 나프타, 등·경유)을 만들고 남은 부산물인 페트로코크스를 가공하여 생산 판매하고 있습니다. 주 사용처는 유동층 보일러 및 PC보일러의 가동연료 입니다.

**<기타>**

인체에 무해한 방부 대체재인 헥산디올-1,2를 국내 최초로 개발, 국내 화장품 시장의 기존 방부 원료인 파라벤 등을 대체하고 있으며 다수의 화장품 공급 업체와 거래하고 있습니다.

각 사업부문별 주요 제품과 매출비중은 다음과 같습니다.

사업부문	매출유형	주요제품	제44기
			매출 비중(%)
석회제조	제품, 상품등	석회, 중질탄산칼슘	34.50%
탄산가스		탄산가스	11.51%
전구		LED전구 등	3.98%
비철금속사업부		합금철, 산화아연 등	20.83%
고속도로 휴게소 및 주유소		식품류, 휘발유 등	14.17%
연료		페트로코크스	11.84%
기타		화장품 방부제, 화장품 등	3.17%
계			100.00%

기타 자세한 사항은 동 보고서 「Ⅱ. 사업의 내용」 을 참조하시기 바랍니다.

**마. 연결대상 종속회사 개황**

2024년 12월 31일 현재 지배회사의 연결대상 종속기업은 11개 입니다.

연결대상 종속회사 현황(요약)

(단위 : 사)

구분	연결대상회사수				주요 종속회사수
	기초	증가	감소	기말	
상장	2	-	-	2	2
비상장	10	-	1	9	4

합계	12	-	1	11	6
----	----	---	---	----	---

※상세 현황은 '상세표-1. 연결대상 종속회사 현황(상세)' 참조

※ 주요종속회사 여부 판단기준

- 최근사업연도 자산총액이 지배회사 자산총액의 10% 이상
- 최근사업연도 자산총액이 750억원 이상

**바. 연결대상 종속회사의 개요**

당사는 2024년 12월 31일 현재 당사를 제외하고 해외투자법인을 포함하여 11개의 계열회사를 가지고 있습니다.

- (1) (주)태경비케이 : 국내 최대의 부존자원인 석회석을 가공하여 생석회, 소석회 등 고품위 석회제품을 전문적으로 생산하고 있는 국내석회업계의 대표업체이고, 서산(상,하)휴게소를 운영하고 있습니다. 당사의 지분율은 43.58%입니다. 2020년 3월 25일 (주)백광소재에서 (주)태경비케이로 상호가 변경되었습니다.
- (2) 태경케미컬(주) : 액체탄산가스 및 드라이아이스 등을 전문 제조하고, 이외에 에틸렌, 산소, 질소, 알곤 등 일반 산업용 가스도 함께 취급하는 종합가스회사의 면모를 갖추고 있습니다. 당사의 지분율은 16.35%입니다. 2020년 3월 20일 태경화학(주)에서 태경케미컬(주)로 상호가 변경되었습니다.
- (3) (주)남영전구 : 각종 가정용, 산업용, 자동차용 전구 및 LED 전구를 생산하는 종합전구 제조업체이고, 당사의 지분율은 55.28%입니다.
- (4) 태경에코(주) : 아세틸렌, 산소, 탄산가스, 질소 등 각종 산업용 가스 및 각종 환경처리제를 생산하고 있습니다. 당사의 지분율은 100%입니다.
- (5) 태경에프앤지(주) : 강원도 영월군 남면의 38번국도에 위치한 동강휴게소/주유소를 2016년 4월 1일 인수하여 운영하고 있으며, 당사의 지분율은 51.14%입니다. 2016년 3월 2일자로 남우화학(주)에서 태경에프앤지(주)로 상호가 변경되었습니다.
- (6) 태경가스기술(주) : 산소, 질소, 탄산가스 등 각종 산업용 가스 충전 및 기화기 제조판매 사업을 영위하고 있습니다. 계열회사 태경케미컬(주)가 100% 지분출자한 회사입니다. 2016년 3월 3일 자로 동신에너텍(주)에서 태경가스기술(주)로 상호가 변경되었습니다.
- (7) 태경네트워크(주) : 2010년 3월 30일 설립되었습니다. 현재 영위하는 사업의 내용은 전산용역 서비스 제공입니다. 계열회사 (주)남영전구가 38%, 태경에프앤지(주)가 8%, 태경에코(주)가 38%, 태경가스기술(주)가 16%의 지분율로 출자 했습니다. 2016년 2월 4일자로 (주)스파이시칼라에서 태경네트워크(주)로 상호가 변경되었습니다.
- (8) 태경에스비씨(주)는 태경산업(주)가 50%, (주)태경비케이가 25%, 태경케미컬(주)가 25% 지분으로 인수한 회사로서, 실제 취득일은 2015년 12월 23일이고, 간주취득일은 2015년 12월 31일 입니다. 당사의 지분율은 65.09% 입니다. 2020년 3월 23일 에스비씨(주)에서 태경에스비씨(주)로 상호가 변경되었습니다.
- (9) CONG TY TNHH SAMHO : 태경에스비씨(주)가 100% 지분을 출자한 베트남 해외투자 법인입니다.
- (10) (주)태경코엠 : 대상회사는 인체에 무해한 방부 대체재인 핵산디올-1,2를 국내 최초로 개발, 국내 화장품 시장의 기존 방부 원료인 파라벤 등을 대체하고 있으며 다수의 화장품 공급 업체와 거래하고 있습니다. 당사의 지분율은 57.93% 입니다. 2021년 3월 24일 (주)코엠에서 (주)태경코엠으로 상호가 변경되었습니다.
- (11) 태경그린케미컬(주) : 계열회사 태경케미컬(주)가 2022년 12월 15일 100% 지분을 출자하여 2022년 12월 16일에 설립한 회사입니다. 주사업은 액체탄산 제조, 도매업입니다.
  - ※ 에코코스(주) : 계열회사 태경케미컬(주)가 2021년 4월 1일 100.00% 지분을 출자하여 설립한 회사입니다. 주사업은 화장품, 방향제 소매업 입니다. 당기 중 태경케미컬(주)가 보유

중인 지분 전량을 매각하였습니다.

**사. 연결대상회사의 변동내용**

구 분	자회사	사 유
신규 연결	-	-
	-	-
연결 제외	에코코스(주)	보유지분 매각
	-	-

**아. 중소기업 등 해당 여부**

중소기업 해당 여부	미해당
벤처기업 해당 여부	미해당
중견기업 해당 여부	해당

(주1) 중견기업 성장촉진 및 경쟁력 강화에 관한 특별법 제 2조 제 1호에 의한 중견기업에 해당합니다.

**자. 신용평가에 관한 사항**

- 최근 3년간 신용등급에 관한 사항

평가일	평가대상 유가증권 등	신용등급	평가기관	평가구분
2024.07.02	기업신용평가	A	한국평가데이터(주)	정기평가
2023.07.05	기업신용평가	A+		
2022.07.22	기업신용평가			

- 평가기관별 신용등급 체계 및 정의

평가기관	신용등급	등급정의
한국평가데이터(주)	AAA	상거래 신용능력이 최고 우량한 수준임
	AA	상거래 신용능력이 매우 우량하나, AAA보다는 다소 열위한 요소가 있음.
	A	상거래 신용능력이 우량하나, 상위등급에 비해 경기침체 및 환경변화의 영향을 받기 쉬움
	BBB	상거래 신용능력이 양호하나, 장래 경기침체 및 환경악화에 따라 상거래 신용능력이 저하될 가능성이 내포되어 있음
	BB	상거래 신용능력은 인정되나, 장래의 경제여건 및 시장환경 변화에 따라 그 안정성면에서는 다소 불안한 요소가 내포되어 있음
	B	현재시점에서 상거래 신용능력에는 당면 문제는 없으나, 장래의 경제여건 및 시장환경 변화에 따라 그 안정성면에서는 불안한 요소가 있음
	CCC	현재시점에서 상거래 신용위험의 가능성을 내포하고 있음
	CC	상거래 신용위험의 가능성이 높음



	C	상거래 신용위험의 가능성이 매우 높음
	D	현재 상거래 신용위험 발생 상태에 있음
	NR	조사거부, 등급취소 등의 이유로 신용등급을 표시하지 않은 무등급

**차. 회사의 주권상장(또는 등록·지정)여부 및 특례상장에 관한 사항**

주권상장 (또는 등록·지정)현황	주권상장 (또는 등록·지정)일자	특례상장 유형
유가증권시장 상장	1996년 01월 30일	해당사항 없음

## 2. 회사의 연혁

### 가. 당해 회사의 연혁

(1) 최근 5사업년도 기간의 회사의 주된 변경내용은 다음과 같습니다.

- 2020. 03. 27 단독대표이사 김 해 련 취임 (대표이사 문 희 철 사임)
- 2022. 03. 25 각자대표이사 김 해 련, 김 민 정, 김 병 식 선임
- 2023. 03. 31 각자대표이사 김 해 련, 김 민 정, 박 충 기 선임
- 2023. 11. 03 각자대표이사 김 민 정 사임
- 2024. 04. 01 각자대표이사 김 해 련, 김 민 정, 박 충 기 선임

### 나. 연결종속회사의 주요연혁

(1) 최근 5사업년도 기간의 연결종속회사의 주된 변경내용은 다음과 같습니다.

(주)태경비케이	2020.03 (주)태경비케이로 상호 변경(주주총회 승인) 2020.03 대표이사 김민정 취임 2022.01 각자대표이사 정구일 선임 2023.03 대표이사 김민정, 정구일 재선임
태경케미컬(주)	2020.03 태경케미컬(주)로 상호 변경(주주총회 승인) 2020.07 태경그린가스(주) 합병 2021.04 에코코스(주) 출자 2021.12 에코코스(주) 추가출자 2022.12 태경그린케미컬(주) 출자 2023.11 태경그린케미컬(주) 추가출자 2024.04 태경그린케미컬(주) 추가출자 2024.08 태경그린케미컬(주) 추가출자 2024.12 태경그린케미컬(주) 추가출자 2024.12 에코코스(주) 지분 전량 매각
태경에프앤지(주)	2020.03 대표이사 엄창용 취임 2021.12 대표이사 신동익 취임
(주)남영전구	2020.12 청송 상주/영덕 방향 휴게소 영업종료 2022.01 대표이사 추가 선임(김철주, 신동익 각자대표)
태경에스비씨(주) (주1)	2020.03 태경에스비씨(주)로 상호 변경(주주총회 승인) 2021.10 SKS PAINT(JIANGSU) NEW MATERIAL CO.,LTD 청산 (주 5) 2023.11 대표이사 황충순 취임
태경그린가스(주) (주2)	2020.07 태경케미컬(주)에 합병
태경가스기술(주)	2020.12 대표이사 박기환 취임 2022.01 대표이사 신광수 취임
(주)태경코엠 (주3)	2020.08 연결종속회사로 추가됨 2021.03 (주)태경코엠으로 상호 변경(주주총회 승인) 2022.01 대표이사 권순상 취임

에코코스(주) (주4)	2021.04 연결종속회사로 추가됨 2021.12 대표이사 석아영 취임 2021.12 유상증자 10억원 (증자후 자본금 15억) 2022.01 본사 이전 (서울시 용산구 이태원로 200) 2024.12연결종속회사에서 제외됨
태경그린케미컬(주) (주6)	2022.12 연결종속회사로 추가됨 2023.11 유상증자 50억원 (증자후 자본금 80억) 2024.04 유상증자 70억원 (증자후 자본금 150억) 2024.08 유상증자 70억원 (증자후 자본금 220억) 2024.12 유상증자 60억원 (증자후 자본금 280억)

(주1) 태경에스비씨(주)는 태경산업(주)가 50%, (주)태경비케이가 25%, 태경케미컬(주)가 25% 지분으로 인수한 회사로서, 실제 취득일은 2015년 12월 23일이고, 간주취득일은 2015년 12월 31일 입니다.

(주2) 태경그린가스(주)는 2020년 7월 1일부 태경케미컬(주)에 흡수합병 되었습니다.

(주3) (주)태경코엠은 태경산업(주)가 44.56% 지분으로 인수한 회사입니다.

(주4) 에코코스(주)는 태경케미컬(주)가 2021년 4월 1일 100.00% 지분을 투자하여 설립한 회사 입니다. 당기 중 태경케미컬(주)가 보유중인 지분 전량을 매각하였습니다.

(주5) SKS PAINT(JIANGSU) NEWMATERIALCO., LTD에 대하여 21년 10월 14일 부로 청산종료 하였습니다.

(주6) 태경케미컬(주)가 100.00% 지분을 보유하고 있는 종속기업이며 신규 설립되었습니다.

#### 다. 합병에 관한 사항

공시대상기간 중 합병, 중요한 영업양수도, 중요한 자산양수도, 주식의 포괄적 교환, 이전분할 등 주요 조직변경에 해당 내역이 없습니다.

#### 라. 당해회사의 생산설비의 변동

▣ 최근 5사업년도 생산설비의 변동

공시대상기간(2020.01.01 ~ 2024.12.31)중 생산설비의 주된 변동내용  
-해당사항 없음-

#### 마. 연결종속회사의 생산설비의 주요변동

▣ 최근 5사업년도 생산설비의 변동

공시대상기간(2020.01.01 ~ 2024.12.31)중 생산설비의 주된 변동내용은 다음과 같습니다.

태경케미컬(주)	2020.07	대산공장 드라이 생산공장 준공
태경케미컬(주)	2024.01	대산공장 드라이 생산설비 증설
태경케미컬(주)	2024.12	나주공장 생산 중단

#### 바. 경영진 및 감사의 중요한 변동

변동일자	주총종류	선임		임기만료 또는 해임
		신규	재선임	
2020년 03월 27일	정기주총	-	대표이사 김해련	-
2020년 03월 27일	정기주총	사내이사 김민정	-	-

2020년 03월 27일	정기주총	사외이사 이유재	-	-
2020년 03월 27일	정기주총	-	감사 최민교	-
2022년 03월 25일	정기주총	감사 백기도	-	-
2022년 03월 25일	정기주총	사내이사 김병식	-	-
2023년 03월 31일	정기주총	-	대표이사 김해련	-
2023년 03월 31일	정기주총	-	대표이사 김민정	-
2023년 03월 31일	정기주총	대표이사 박충기	-	-
2023년 03월 31일	정기주총	-	사외이사 이유재	-
2023년 03월 31일	정기주총	감사 이영희	-	-
2024년 03월 29일	정기주총	감사 김주년	-	-

- ※ 42기(전전기) 정기주주총회에서 사내이사 김병식 전무는 사임하였으며, 사내이사 박충기 전무, 감사 이영희는 신규 선임됨.
- ※ 2023년 03월 31일 이사회에서 사내이사 박충기 전무를 각자대표이사로 추가 선임함.
- ※ 2023년 08월 31일 일신상의 사유로 백기도 감사가 사임하였음.
- ※ 2023년 11월 03일 일신상의 사유로 김민정 사내이사가 대표이사에서 사임하였음
- ※ 43기(전기) 정기주주총회에서 감사 김주년이 신규 선임됨.
- ※ 2024년 04월 01일 이사회에서 사내이사 김민정 사장을 각자대표이사로 추가 선임함.

### 3. 자본금 변동사항

#### 가. 자본금 변동추이

(단위 : 원, 주)

종류	구분	44(당)기말 (2024년말)	43기말 (2023년말)	42기말 (2022년말)	41기말 (2021년말)	40기말 (2020년말)
보통주	발행주식총수	29,228,750	29,228,750	29,228,750	29,228,750	29,228,750
	액면금액	500	500	500	500	500
	자본금	14,614,375,000	14,614,375,000	14,614,375,000	14,614,375,000	14,614,375,000
우선주	발행주식총수	-	-	-	-	-
	액면금액	-	-	-	-	-
	자본금	-	-	-	-	-
기타	발행주식총수	-	-	-	-	-
	액면금액	-	-	-	-	-
	자본금	-	-	-	-	-
합계	자본금	14,614,375,000	14,614,375,000	14,614,375,000	14,614,375,000	14,614,375,000

#### 나. 전환사채 등 발행현황

-해당사항 없음-

#### 다. 신주인수권부사채 등 발행현황

-해당사항 없음-

#### 라. 전환형 조건부자본증권 등 발행현황

-해당사항 없음-

## 4. 주식의 총수 등

□ 당사는 2024년 12월 31일 본 보고서 작성기준일 현재 발행할 주식의 총수는 보통주 48,000,000주이며 현재까지 발행한 주식의 총수는 보통주 30,322,360주이고, 감소한 주식 수는 1,093,610주입니다. 따라서 현재 유통주식수는 보통주 29,228,750주입니다.

### 가. 주식의 총수 현황

(기준일 : 2024년 12월 31일 )

(단위 : 주, %)

구 분	주식의 종류			비고	
	보통주	우선주	합계		
I. 발행할 주식의 총수	48,000,000	-	48,000,000	-	
II. 현재까지 발행한 주식의 총수	30,322,360	-	30,322,360	-	
III. 현재까지 감소한 주식의 총수	1,093,610	-	1,093,610	-	
	1. 감자	1,093,610	-	1,093,610	-
	2. 이익소각	-	-	-	-
	3. 상환주식의 상환	-	-	-	-
	4. 기타	-	-	-	-
IV. 발행주식의 총수 (II-III)	29,228,750	-	29,228,750	-	
V. 자기주식수	-	-	-	-	
VI. 유통주식수 (IV-V)	29,228,750	-	29,228,750	-	
VII. 자기주식 보유비율	-	-	-	-	

### 나. 자본금 및 1주당가액

(2024. 12. 31 현재)

(단위 : 원, 주)

구분	종류	자본금(액면총액)			1주당가액			비고
		재무제표상 자본금 (A)	발행주식의 액면총액 (‘가’의 IV×B)	유통주식의 액면총액 (‘가’의 VI×B)	1주당 액면가액 (B)	자본금÷ 발행주식의 총수 (A÷‘가’의 IV)	자본금÷ 유통주식수 (A÷‘가’의 VI)	
기명	보통주	14,614,375,000	14,614,375,000	14,614,375,000	500	500	500	
합 계		14,614,375,000	14,614,375,000	14,614,375,000	500	500	500	

주) 당사는 2023년 5월 10일 985,728주의 자기주식을 처분하였습니다. 당기말 현재 유통주식 수는 29,228,750주입니다.

### 다. 자기주식 취득 및 처분 현황

(기준일 : 2024년 12월 31일 )

(단위 : 주)

취득방법			주식의 종류	기초수량	변동 수량			기말수량	비고
					취득(+)	처분(-)	소각(-)		
배당	직접	장내	보통주	-	-	-	-	-	-

가능 이익 범위 이내 취득	취득	직접 취득	우선주	-	-	-	-	-	-
		장외 직접 취득	보통주	-	-	-	-	-	-
			우선주	-	-	-	-	-	-
		공개매수	보통주	-	-	-	-	-	-
			우선주	-	-	-	-	-	-
		소계(a)	보통주	-	-	-	-	-	-
	우선주		-	-	-	-	-	-	
	신탁 계약에 의 한 취득	수탁자 보유물량	보통주	-	-	-	-	-	-
			우선주	-	-	-	-	-	-
		현물보유물량	보통주	-	-	-	-	-	-
			우선주	-	-	-	-	-	-
		소계(b)	보통주	-	-	-	-	-	-
			우선주	-	-	-	-	-	-
	기타 취득(c)		보통주	-	-	-	-	-	-
		우선주	-	-	-	-	-	-	
총 계(a+b+c)		보통주	-	-	-	-	-	-	
		우선주	-	-	-	-	-	-	

-해당사항 없음-

#### 라. 자기주식 직접 취득·처분 이행현황

(기준일 : 2024년 12월 31일 )

(단위 : 주, %)

구 분	취득(처분)예상기간		예정수량 (A)	이행수량 (B)	이행률 (B/A)	결과 보고일
	시작일	종료일				
직접 처분	2023년 05월 10일	2023년 08월 09일	985,728	985,728	100	2023년 05월 10일

※ 자세한 사항은 2023년 05월 10일 공시된 "자기주식처분결과보고서"를 참조하시기 바랍니다.

#### 마. 자기주식 신탁계약 체결·해지 이행현황

(기준일 : 2024년 12월 31일 )

(단위 : 천원, %, 회)

구 분	계약기간		계약금액 (A)	취득금액 (B)	이행률 (B/A)	매매방향 변경		결과 보고일
	시작일	종료일				횟수	일자	
신탁 체결	2018년 11월 01일	2019년 05월 01일	2,000,000	1,925,268	96.26	0	-	2019년 02월 07일
신탁 해지	2018년 11월 01일	2019년 05월 01일	2,000,000	1,925,268	96.26	0	-	2019년 04월 30일
신탁 체결	2020년 03월 19일	2021년 03월 20일	2,000,000	1,733,607	86.68	0	-	2020년 06월 19일
신탁 해지	2020년 03월 19일	2021년 03월 20일	2,000,000	1,733,607	86.68	0	-	2021년 03월 19일
신탁 체결	2021년 12월 07일	2022년 06월 07일	2,000,000	1,953,519	97.68	0	-	2022년 03월 07일
신탁 해지	2021년 12월 07일	2022년 06월 07일	2,000,000	1,953,519	97.68	0	-	2022년 06월 07일

※ 2020년 3월 19일~2021년 3월 20일 자기주식 신탁체결 건은 2020년 9월 16일 이사회를 통해 계약기간 종료일이 2020년 9월 19일에서 2021년 3월 20일로 연장되었습니다.

#### 바. 자기주식 보유현황

-해당사항 없음-

사. 종류주식(명칭) 발행현황  
-해당사항 없음-

아. 발행 이후 전환권 행사  
-해당사항 없음-



## 5. 정관에 관한 사항

### 가. 정관 변경 이력

정관변경일	해당주총명	주요변경사항	변경이유
2022년 03월 25일	제 41기 정기 주주총회	제 32 조 (이사의의 결의방법) 개정 ② 이사의의 의장은 대표이사 또는 이사회에서 따로 정한 경우에는 그 이사를 의장으로 한다.	이사의의의장 선출을 위한 선출방법 변경
2022년 03월 25일	제 41기 정기 주주총회	第 29 條 【理事 및 監事의 選任】 신설 ② 이사의의 선임은 출석한 주주의 의결권의 과반수로 하되 발행주식총수의 4분의 1이상의 수로 하여야 한다. ③ 감사의 선임은 출석한 주주의 의결권의 과반수로 하되 발행주식총수의 4분의 1이상의 수로 하여야 한다. 다만, 상법 제368조의4 제1항에 따라 전자적 방법으로 의결권을 행사할 수 있도록 한 경우에는 출석한 주주의 의결권의 과반수로써 감사의 선임의 결의할 수 있다. ④ 감사의 선임과 해임에는 의결권 없는 주식을 제외한 발행주식총수의 100분의 3을 초과하는 주식을 가진 주주(최대주주인 경우에는 그의 특수관계인, 그 밖에 상법시행령으로 정하는 자가 소유하는 주식을 합산한다.)는 그 초과하는 주식에 관하여 의결권을 행사하지 못한다.	감사선임시, 전자투 표 채택에 따른 결의 요건 완화
2020년 03월 27일	제39기 정기 주주총회	第 1 條 【商號】 개정 이 會社는 泰京産業 株式會社라 한다. 英文으로는 TAEKYUNG INDUSTRY CO.,LTD.라 表記한다.	영문 상호 변경
2020년 03월 27일	제39기 정기 주주총회	第 4 條 【公告方法】 개정 이 회사의 공고는 회사의 인터넷홈페이지( <a href="http://www.taekyungind.co.kr">http://www.taekyungind.co.kr</a> )에 게재한다. 다만, 전산 장애 또는 그 밖의 부득이한 사유로 회사의 인터넷홈페이지에 공고를 할 수 없는 때에는 서울특별시에서 발행되는 일간 매일경제신문에 게재한다.	홈페이지 주소 변경
2019년 03월 29일	제38기 정기 주주총회	第 8 條 【주식 및 신주인수권증서에 표시 되어야 할 권리의 전자등록】 개정 이 회사는 주권 및 신주인수권증서를 발행하는 대신 전자등록기관의 전자등록계좌부에 주식 및 신주인수권증서에 표시되어야 할 권리를 전자등록한다.	관련법령에 따른 조 문 개정
2019년 03월 29일	제38기 정기 주주총회	第 10 條 【名義改書代理人】 개정 ③ 이 회사의 주주명부 또는 그 복본을 명의개서대리인의 사무취급장소에 비치하고 주식의 전자등록, 주주명부의 관리, 기타 주식에 관한 사무는 명의개서대리인으로 하여금 취급케 한다.	관련법령에 따른 조 문 개정
2019년 03월 29일	제38기 정기 주주총회	第 12 條 【株主 等의 住所, 姓名 및 印鑑 또는 書名 等 申告】 삭제	관련법령에 따른 조 문 삭제
2019년 03월 29일	제38기 정기 주주총회	第 14 條의2 【사채 및 신주인수권증권에 표시되어야 할 권리의 전자등록】 신설 이 회사는 사채권 및 신주인수권증권을 발행하는 대신 전자등록기관의 전자등록계좌부에 사채 및 신주인수권증권에 표시되어야 할 권리를 전자등록한다.	관련법령에 따른 조 문 신설
2019년 03월 29일	제38기 정기 주주총회	第 15 條 【社債 發行에 關한 準用 規定】 개정 第 10 條의 規定은 社債 發行의 境遇에 準用한다.	관련법령에 따른 조 문 개정

※ 당사의 최근 정관개정일은 제41기 정기주주총회(2022년 03월 25일) 입니다.

### 나. 사업목적 현황

구 분	사업목적	사업영위 여부
1	제강 정련용 프럭스(용해,용제) 제조 판매업	영위
2	가스 흡수제 및 탈취제 제조 판매업	미영위
3	비금속광물 가공 판매업	영위
4	각종 분체제품 가공 판매업	영위
5	카바이드, 생석회 및 표백분 생산 및 판매업	영위

6	과자류, 만두류 제조 및 판매업	미영위
7	면류 제조 및 판매업	미영위
8	아이스크림 제조 및 판매업	미영위
9	창고업	영위
10	부동산 임대업	영위
11	수산물 냉동 냉장업	미영위
12	식품 냉동 냉장업	미영위
13	농수축산물 수집 처리 가공업	미영위
14	휴게소 운영업	영위
15	종합 소매업	영위
16	음식료품 및 담배 소매업	영위
17	음식점업 및 식품제조 가공업	영위
18	중질탄산칼슘(습식,건식)제조 가공 및 판매업	영위
19	합금철 제조 판매업	영위
20	주유소 운영업	영위
21	액화석유가스 충전소 운영업	영위
22	자동차 정비업	미영위
23	석유 코크스(petroleum cokes) 파우더 제조, 유통 및 판매업	영위
24	석탄 관련 제품 제조, 가공 및 판매업	영위
25	위 각호에 관련된 수출입업 일체	영위
26	위 각호에 관련된 부대사업 일체	영위

**다. 정관상 사업목적 변경내용**

-해당사항 없음-

**라. 정관상 사업목적 추가 현황표**

-해당사항 없음-

## II. 사업의 내용

### 1. 사업의 개요

연결회사는 총7개의 사업부문으로 구성되어있습니다. 그 내용은 석회제조판매, 탄산가스 제조판매, 전구생산판매, 비철금속 사업, 연료, 고속도로휴게소/주유소, 기타사업 부문입니다.

각 사업부문별 주요 품목과 매출액은 다음과 같습니다.

(단위: 백만원, %)

사업부문	주요 품목	제 44기 매출액	제 44기 매출비중
석회제조	석회, 중질탄산칼슘	233,081	34.50%
탄산가스	탄산가스	77,775	11.51%
전구	LED전구등	26,922	3.98%
비철금속사업부	합금철, 산화아연등	140,745	20.83%
고속도로 휴게소 및 주유소	식품류, 휘발유등	95,772	14.17%
연료	페트로코크스	80,012	11.84%
기타	화장품 방부제, 화장품 등	21,385	3.17%

#### <석회제조사업>

국내 최대 규모인 연간 82만톤의 생석회 생산능력을 보유한 단양 1, 2공장에서는 베켄바하로, A.L.C.로, 회전로등 다양한 소성로를 보유하고 제강용, 화학용, 공업용, 건축용 등 다양한 종류의 석회제품을 생산 공급하고 있습니다. 또한 석회업계 최초 1999년 K.S 규격획득, 2002년 ISO9001 품질관리 인증 취득 등 월등한 품질 경쟁력을 바탕으로 경질탄산칼슘, 고효율 수산화칼슘, 토질개량 과립생석회, 생석회분, 비산방지 소석회, 유기질 석회비료 등 특수용도의 고기능성 제품의 비중을 계속 증대시켜 나가고 있습니다.

#### <탄산가스사업>

조선, 용접 등 일반 공업용을 비롯, 식품 냉장 냉동 운송 시스템인 Cool Pack System용 등 각종 고순도 액체 탄산 제품을 생산 공급하고 있습니다. 또한 빙과 식품 보관용 및 이벤트 효과용으로 사용되는 드라이아이스를 제조 공급하고 있으며, 최첨단 Dry Ice 분산 세척 시스템 등 신규 수요 개발을 통해 관련 산업의 확충에 주력하고 있습니다.

#### <전구사업>

일반조명LED, 자동차용램프, 형광램프, 백열램프등 다양한 전구를 생산 판매하고 있습니다. 또한 2008년 6월 'LED·FPD산업 신기술 개발 우수업체상'을 수상하였습니다.

#### <비철금속사업>

- 합금철: 합금철은 철 이외의 금속 성분이 하나 또는 두개 이상 결합된 형태입니다. 철강의 제련 과정에서 용탕의 불순물(산소, 황등)을 제거하거나 철 이외의 성분(Cr, Ni, Mo등)을 첨

가하는 기능을 발휘하고 있습니다. 철강의 생산과정에서 필수불가결한 부원료이며, 당사는 페로망간(Ferro Manganese) 및 실리코망간(Silicomanganese)을 생산 및 판매하고 있습니다.

- 아연: 1969년 설립된 이후 축적된 경험과 기술로써 오직 ZINC OXIDE와 ZINC DUST를 50년 이상 제조하여 왔으며 권위있는 기술과 앞서가는 개발로써 국내뿐 아니라 중국, 일본, 동남아시아, 중동, 유럽 등 해외 시장에 큰 점유율을 기록하고 있습니다.

#### <고속도로 휴게소 및 주유소사업>

고속도로 휴게소를 운영하는 사업으로 1995년 민영화 입찰을 통하여 한국도로공사에서 민간으로 운영권이 이양되었으며, 당사는 꾸준한 공개입찰경쟁을 통하여 문막(강릉방향)휴게소, 군산(서울/무안방향)휴게소 및 주유소, 함평(무안방향)휴게소 및 주유소, 홍천강(춘천방향)휴게소를 한국도로공사로부터 운영권을 인수받아 2012년 4월 1일자로 영업을 개시해오고 있습니다. 또한 서해안고속도로 상의 서산(상/하)휴게소, 경부고속도로 상의 천안(하)주유소, 당진영덕고속도로 상의 청송(상/하)주유소를 운영하고 있습니다. 휴게소 명품 먹거리 발굴, 시설투자 확대 등 휴게소 이용객을 유치하기 위해 지속적으로 노력하고 있습니다.

#### <연료사업>

중질유 열분해공정 (Delayed Coker)에서 상압·감압 중유를 490℃ 로 고온 열분해 하여 경질유분(LPG, 나프타, 등·경유)을 만들고 남은 부산물인 페트로코크스를 가공하여 생산 판매하고 있습니다. 주 사용처는 유동층 보일러 및 PC보일러의 가동연료입니다.

#### <기타>

인체에 무해한 방부 대체재인 헥산디올-1,2를 국내 최초로 개발, 국내 화장품 시장의 기존 방부 원료인 파라벤 등을 대체하고 있으며 다수의 화장품 공급 업체와 거래하고 있습니다.

## 2. 주요 제품 및 서비스

### 가. 주요 제품등의 현황

연결회사의 주요 매출은 생산 및 매출형태에 따라 7개 사업부문으로 크게 구분할 수 있습니다. 그 내용은 석회제조판매, 탄산가스 제조판매, 전구생산판매, 비철금속사업부, 연료, 고속도로휴게소/주유소, 기타사업 부문입니다. 공시대상기간 동안 사업부문별에 따른 매출은 다음과 같습니다.

(단위: 백만원, %)

사업부문	매출유형	품목	제 44기		제 43기		제 42기	
			매출액	비율(%)	매출액	비율(%)	매출액	비율(%)
석회제조	제품, 상품등	석회, 중질탄산칼슘	233,081	34.50%	220,159	33.56%	192,070	26.19%
탄산가스		탄산가스	77,775	11.51%	82,065	12.51%	70,776	9.65%
전구		LED전구등	26,922	3.98%	28,022	4.27%	27,860	3.80%
비철금속사업부		합금철, 산화아연등	140,745	20.83%	124,544	18.98%	162,318	22.13%
고속도로 휴게소 및 주유소		식품류, 휘발유등	95,772	14.17%	119,449	18.21%	130,905	17.85%
연료		페트로코크스	80,012	11.84%	67,814	10.34%	138,673	18.91%
기타		화장품 방부제, 화장품등	21,385	3.17%	13,974	2.13%	10,782	1.47%
계			675,692	100.00%	656,027	100.00%	733,384	100.00%

※ 제 44기(당기), 제 43기(전기), 제 42기(전전기) 매출은 K-IFRS 제1115호 '고객과의 계약에서 생기는수익' 및 제1109호 '금융상품에 대한 기준서' 에 따라 작성되었습니다.

### 나. 주요 제품의 가격변동 추이

#### (1) 비철금속 부문

(단위 : 원/톤)

품 목	제 44기 연간	제 43기 연간	제 42기 연간
합금철	1,623,103	1,463,402	1,915,259
산화아연	3,785,156	3,774,609	4,593,414

#### (2) 석회제조 부문

(단위 : 원/톤, 원/Kg)

품 목	단위	제 44기 연간	제 43기 연간	제 42기 연간
생석회/경소백운석	원/톤	173,672	172,010	157,666
생석회분말	원/톤	180,540	178,550	161,035
소석회	원/톤	203,809	202,645	189,519
경질탄산칼슘	원/톤	659,727	652,355	599,406
석회고토	원/톤	217,162	204,609	200,715
수산화마그네슘(제품/상품)	원/Kg	147	145	129
액상소석회(제품/상품)	원/Kg	55	56	50

(3) 탄산가스 부문

(단위 : 원/Kg)

품 목	단위	제 44기 연간	제 43기 연간	제 42기 연간
탄산가스(제품, 상품)	원/Kg	341	351	305

※ 산출기준

- 산출대상 : 연결회사의 생산 주요제품
- 산정방법
  - 석회제조 판매업 : 매출액 기준에 근거한 총평균법
  - 탄산가스 사업 : 품목별 Kg당 판매가격의 단순산술평균가격

### 3. 원재료 및 생산설비

#### 3-1. 원재료에 관한 사항

##### 가. 주요 원재료의 현황

(1) 연결회사의 주요 원재료 현황입니다. (단, 총매입액과 비율 표시하지 않음)

(단위 : 천원)

품 목	구체적용도	제 44기 매입액	제 43기 매입액	제 42기 매입액	비 고
방해석	중질탄산칼슘 원료	17,868,679	13,364,253	13,649,392	총무화학외
분산제	"	3,742,324	3,013,459	3,183,009	청우테크
망간	합금철원료	18,142,983	19,155,082	16,827,816	수입
석회석	석회제품원료	17,604,182	17,935,300	17,917,362	자체채광
석회석	"	3,951,599	3,076,682	2,439,290	신원 외
탄산가스	탄산가스 원료	3,503,854	3,901,094	3,713,954	한화토탈외

##### 나. 주요 원재료의 가격변동 추이

(1) 비철금속 부문

(단위 : 원/Kg)

품 목	제 44기	제 43기	제 42기
망간	409	274	350
TOP DROSS	3,330	3,295	4,135

※ 산출기준  
총매입액/총매입수량

(2) 석회제조 부문

(단위 : 원/톤)

품 목	제 44기	제 43기	제 42기
석회석	16,238	15,514	14,648
정제유	570,000	554,195	422,182
무연탄	364,274	479,991	496,238
코크스	255,951	277,630	343,743
연료유	553,102	523,578	387,457

※ 산출기준  
제품생산에 투입되는 원재료(석회석), 부재료(열에너지)를 대상으로 하여 총평균법으로 산출

(3) 탄산가스 부문

(단위 : 원/kg)

원재료	제 44기	제 43기	제 42기
탄산가스	26	26	27
Mg(OH)2파우더外	393	368	382

※ 산출기준

품목별 Kg당 매입가격의 단순 산술평균가격

### 3-2. 생산설비에 관한 사항

주요 연결회사의 생산설비 및 생산능력은 다음과 같습니다.

□ 연결종속회사의 생산설비의 주요변동

#### 가. 최근 5사업년도 생산설비의 변동

공시대상기간(2020.01.01 ~ 2024.12.31)중 생산설비의 주된 변동내용은 다음과 같습니다.

태경케미컬(주)	2020.07	대산공장 드라이 생산공장 준공
태경케미컬(주)	2024.01	대산공장 드라이 생산설비 증설
태경케미컬(주)	2024.12	나주공장 생산 중단

#### 나. 생산설비의 현황 등

(1) 연결회사의 당기말 생산설비 등의 장부가 내역은 다음과 같습니다.

(단위:천원)

계정과목	당기말	전기말
토지	144,393,920	144,877,376
건물	48,007,967	49,347,579
구축물	31,947,303	29,670,930
기계장치	34,078,036	35,345,369
차량운반구	4,674,348	2,531,889
공구와기구	460,399	560,640
집기비품	1,599,262	1,389,051
기타유형자산	2,264,344	2,431,127
건설중인자산	47,002,119	21,908,650
합 계	314,427,698	288,062,611

(2) 연결실체는 전기 이전에 토지에 대해 회사의 회계정책에 따라 재평가 하였으며 상세내역은 다음과 같습니다.

재평가 기준일	2021년 12월 31일
재평가 기관	미래새한감정평가법인
재평가 대상 유형자산	토지



공정가치 추정시 사용한 방법 및 가정	거래사례비교법, 공정가치법을 통해 공정가치를 산정함
----------------------	------------------------------

회사는 토지의 공정가치를 결정하기 위하여 공인된 독립평가기관을 활용하여 활성시장에서 관측가능한 가격이나 독립적인 제3자와의 최근시장거래가격에 직접 기초하여 공정가치를 결정하였으며, 재평가는 보고기간말에 자산의 장부금액이 공정가치와 중요하게 차이가 나지 않도록 주기적으로 실시하고 있습니다.

**다. 설비 등 당해년도 누적 투자 및 진행중인 투자현황, 향후 투자계획**

(1) 진행중인 투자현황

[기준일 : 2024년 12월 31일]

(단위:백만원)

사업부문	구 분	투자기간	투자대상 자 산	투자효과	총투자액	기투자액 (당기분)	향후투자액	비 고
석회제조	중질탄산칼슘 생산설비	2024.08 ~2024.12	기계장치 외	생산성 개선 외	5,028	5,028	-	-

주) 상기 내역은 주요 투자를 기준으로 기재되어 있습니다.

□ 태경산업(주)

가. 생산능력 및 생산능력의 산출근거

(1) 생산능력

(단위 : 톤)

사업부문	품 목	사업소	제 44기 연간	제 43기 연간	제 42기 연간
제조	페콕	광양공장	72,000	72,000	72,000
	중질탄산칼슘	광양공장	144,000	144,000	118,440
	소 계		216,000	216,000	190,440
	중질탄산칼슘	괴산공장	179,220	179,220	179,220
	중질탄산칼슘	온산공장	162,000	162,000	136,800
	페로망간, 실리코망간	예미공장	50,242	50,104	50,104
	소 계		391,462	391,324	366,124
합 계			607,462	607,324	556,564

(2) 생산능력의 산출근거

1) 산출방법 등

① 산출기준

- 최대생산능력

② 산출방법

- 중질탄산칼슘은 1일 생산량 및 월 생산량을 연간으로 환산하였음. (분, 반기는 해당 월수, 일수 적용)

- 페로망간, 실리코망간은 일일 생산량을 연간으로 환산하였음. (분, 반기는 해당 월수, 일수 적용)

(단위 : 톤)

사업소	품목	설비명	총생산능력	산출근거
광양공장	페콕	페콕설비	72,000	6,000톤/월*12개월
	중질탄산칼슘	A/T MILL	144,000	12,000톤/월*12개월
괴산공장	중질탄산칼슘	A/T MILL	179,220	14,935톤/월*12개월
온산공장	중질탄산칼슘	A/T MILL	162,000	13,500톤/월*12개월
예미공장	페로망간, 실리코망간	전기로	50,242	$[(5,100\text{kWh} \times 24\text{h} \times 2\text{대} \times 366\text{일}) / 2,350] + [(6,000\text{kWh} \times 24\text{h} \times 1\text{대} \times 366\text{일}) / 4,350]$

나. 생산실적 및 가동률

(1) 생산실적

(단위 : 톤)

사업부문	품 목	사업소	제 44기 연간	제 43기 연간	제 42기 연간
제조	페콕	광양공장	31,739	40,896	42,224

	중질탄산칼슘	광양공장	106,291	77,030	81,869
	소 계		138,030	117,926	124,093
	중질탄산칼슘	괴산공장	144,885	140,377	154,089
	중질탄산칼슘	온산공장	154,030	129,529	122,715
	페로망간,실리코망간	예미공장	23,063	27,961	29,767
	합 계		460,008	415,793	430,664

(2) 당해 사업연도의 가동률

(단위 : 톤)

사업소(사업부문)		당기 가동가능생산량	당기 실제가동생산량	평균가동률(%)
광양공장	폐곡	72,000	31,739	44.08%
	중질탄산칼슘	144,000	106,291	73.81%
	소 계	216,000	138,030	63.90%
괴산공장	중질탄산칼슘	179,220	144,885	80.84%
	소 계	179,220	144,885	80.84%
온산공장	중질탄산칼슘	162,000	154,030	95.08%
	소 계	162,000	154,030	95.08%
예미공장	페로망간,실리코망간	50,242	23,063	45.90%
	소 계	50,242	23,063	45.90%
합 계		607,462	460,008	75.73%

※사업연도가동가능시간 및 사업연도실제가동시간은 생산량을 기준으로 생산능력과 생산실적을 대비하여 가동률을 계산하였음.

**다. 당해회사의 생산설비의 변동**

최근 5사업년도 생산설비의 변동

공시대상기간(2020.01.01 ~ 2024.12.31)중 생산설비의 주된 변동내용

-해당사항 없음-

□(주)대경비케이

가. 생산능력 및 생산능력의 산출근거

(1) 생산능력

(단위 : 톤)

사업부문	품 목	사업소	제 44기 연간	제 43기 연간	제 42기 연간
석회 제조 판매업	생석회/경소백운석	단양1공장	607,560	605,900	605,900
	소석회		85,644	85,410	74,460
	생석회분말		425,292	424,130	424,130
	과립생석회		36,600	36,500	36,500
	페트로코크스		170,190	169,725	169,725
	기타		40,992	40,880	40,880
	소계		1,366,278	1,362,545	1,351,595
	생석회/경운백운석	단양2공장	98,820	98,550	98,550
	경질탄산칼슘		36,600	36,500	36,500
	생석회분말		61,488	61,320	61,320
	소계		196,908	196,370	196,370
	경질탄산칼슘슬러리	장항공장	54,168	54,020	54,020
	액상소석회		58,560	58,400	58,400
	소계		112,728	112,420	112,420
	생석회분말	울산공장	56,730	56,575	56,575
	소계		56,730	56,575	56,575
	합 계		1,732,644	1,727,910	1,716,960

(2) 생산능력의 산출근거

(가) 산출방법 등

① 산출기준 : 최대생산능력

② 산출방법 : 1일 최대생산량×366일 = 연간 최대생산량(분,반기는 해당일수적용)

[단양1공장]

(단위 : 톤)

품 목	일생산량	총생산량	산출근거
생석회/경소백운석	1,660	607,560	1,660×366일 = 607,560
소석회	234	85,644	234×366일 = 85,644
생석회분말	1,162	425,292	1,162×366일 = 425,292
과립생석회	100	36,600	100×366일 = 36,600
페트로코크스	465	170,190	465×366일 = 170,190
기타	112	40,992	112×366일 = 40,992
총 계	3,733	1,366,278	

[단양2공장]

(단위 : 톤)

품 목	일생산량	총생산량	산출근거
생석회/경소백운석	270	98,820	270×366일 = 98,820
경질탄산칼슘	100	36,600	100×366일 = 36,600
생석회분말	168	61,488	168×366일 = 61,488
총 계	538	196,908	

[장항공장]

(단위 : 톤)

품 목	일생산량	총생산량	산출근거
경질탄산칼슘슬러리	148	54,168	148×366일 = 54,168
액상소석회	160	58,560	160×366일 = 58,560
총 계	308	112,728	

[울산공장]

(단위 : 톤)

품 목	일생산량	총생산량	산출근거
생석회분말	155	56,730	155×366일 = 56,730
총 계	155	56,730	

(나) 평균가동시간

(단위 : 시간)

사업소	1일평균 가동시간	월평균 가동일수	당기 가동일수	당기 가동시간
단양1공장	20	30	366	7,320
단양2공장	21	30	366	7,686
장항공장	20	30	366	7,320
울산공장	12	30	366	4,392
전체평균	18	30	366	6,588

나. 생산실적 및 가동률

(1) 생산실적

(단위 : 톤)

사업부문	품 목	사업소	제 44기 연간	제 43기 연간	제 42기 연간
석회 제조 판매업	생석회/경소백운석	단양1공장	507,918	514,559	452,281
	소석회		85,394	83,246	74,489
	생석회분말		207,429	227,648	215,872

	과립생석회		9,929	12,477	8,587
	페트로코크스		8,366	8,921	9,178
	기타		5,872	8,585	8,776
	소계		824,908	855,436	769,183
	생석회/경소백운석	단양2공장	86,484	85,516	89,817
	경질탄산칼슘		14,836	12,929	13,538
	생석회분말		20,899	18,205	18,683
	소계		122,219	116,650	122,038
	경질탄산칼슘 슬러리	장항공장	53,355	46,321	55,202
	액상소석회		-	-	-
	소계		53,355	46,321	55,202
	생석회분말	울산공장	45,262	48,048	45,841
	소계		45,262	48,048	45,841
	합 계		1,045,744	1,066,455	992,264

(2) 당해 사업연도의 가동률

(단위 : 시간,%)

사업소(사업부문)		당기 가동가능시간	당기 실제가동시간	평균가동률
단양1공장	생석회/경소백운석	8,000	6,688	83.6
	소석회	7,320	7,299	99.7
	생석회분말	7,320	3,570	48.8
	과립생석회	7,320	1,986	27.1
	페트로코크스	7,320	360	4.9
	기타	7,320	1,049	14.3
	단양1공장 평균가동률			60.4
단양2공장	생석회/경소백운석	8,000	7,001	87.5
	경질탄산칼슘	7,320	2,967	40.5
	생석회분말	8,000	2,719	34.0
	단양2공장 평균가동률			62.1
장항공장	경질탄산칼슘 슬러리	7,320	7,210	98.5
	액상소석회	7,320	-	-
	장항공장 평균가동률			47.3
울산공장	생석회분말	4,392	3,504	79.8
	울산공장 평균가동률			79.8
당기 평균가동률				60.4

※ 2024년 당기의 평균가동률이 60.4%로 전기(61.7%)에 비해 1.3%정도 감소하였습니다.

□태경케미컬(주) (태경가스기술(주), 태경그린케미컬(주) 포함)

가. 생산능력 및 생산능력의 산출근거

연결회사의 생산능력은 다음과 같습니다.

구분	생산품목	일일최대생산능력	비고
품목별 일일최대 생산능력 합계	탄산가스	1,016톤	-
	수산화마그네슘	336톤	-
	액상소석회	600톤	-
	기화기외	660NM3	-

생산능력 산출기준은 '품목별 일일최대생산능력 ×330일'의 방법으로 산출되었습니다. 산출기준 330일은 당기까지의 총일수 중 정비기간이 제외된 일수입니다.

생산능력 세부내역은 다음과 같습니다.

(단위:톤, NM3)

품 목		사업소	제 44기 연간	제 43기 연간	제 42기 연간
탄산가스 사업부문	탄산가스	대산,여수,나주	335,280	350,130	350,130
	기화기외(NM3)	태경가스기술	217,800	217,800	217,800
	소 계(톤)		553,080	567,930	567,930
환경 사업부문	수산화마그네슘	여수	110,880	110,880	110,880
	액상소석회	여수2	198,000	198,000	198,000
	소 계(톤)		308,880	308,880	308,880

나. 생산실적 및 가동률

생산실적 세부내역은 다음과 같습니다.

(단위:톤, NM3)

품 목	사업소	제 44기 연간	제 43기 연간	제 42기 연간
탄산가스	대산,여수,나주	156,564	165,756	154,731
수산화마그네슘	여수	23,502	30,084	31,591
액상소석회	여수2	-	-	-
기화기외(NM3)	태경가스기술	88,935	71,405	47,040

당기 가동률은 다음과 같습니다.

품목	당기 가동가능시간	당기 실제가동시간	평균가동률(%)
탄산가스	7,920	3,698	46.7
수산화마그네슘	7,920	1,679	21.2
액상소석회	7,920	-	-
기화기외	7,920	3,234	40.8



- 1) 가동가능시간은 '일24시간 × 330일'으로 산출되었습니다.
- 2) 실제가동시간은 '당기총생산량 ÷ 품목별일일생산능력 × 일24시간'으로 산출되었습니다.
- 3) 평균가동률은 '실제가동시간 ÷ 가동가능시간'으로 산출되었습니다.

## 4. 매출 및 수주상황

### 4-1. 매출에 관한 사항

#### 가. 매출실적

연결회사의 매출 세부내역은 다음과 같습니다.

(단위:백만원)

사업부문	매출유형	구분	제 44기	제 43기	제 42기
석회제조	석회제품	수출	881	9,156	1,368
		내수	232,200	211,003	190,702
		합계	233,081	220,159	192,070
탄산가스	액체탄산외	수출	2,873	1,483	33
		내수	74,902	80,582	70,743
		합계	77,775	82,065	70,776
전구	LED조명외	수출	9,512	11,850	10,696
		내수	17,410	16,172	17,164
		합계	26,922	28,022	27,860
비철금속사업부	합금철, 산화아연외	수출	69,322	63,234	84,659
		내수	71,423	61,310	77,659
		합계	140,745	124,544	162,318
휴게소,주유소	담배,과자 주유소,충전소외	수출	-	-	-
		내수	95,772	119,449	130,905
		합계	95,772	119,449	130,905
연료	페트로코크스	수출	-	9,187	4,318
		내수	80,012	58,627	134,355
		합계	80,012	67,814	138,673
기타	화장품 방부제, 화 장품 등	수출	295	416	38
		내수	21,090	13,558	10,744
		합계	21,385	13,974	10,782
합계		수출	82,883	95,326	101,112
		내수	592,809	560,701	632,272
		합계	675,692	656,027	733,384

※ 매출은 K-IFRS 제1115호 '고객과의 계약에서 생기는수익'및 제1109호 '금융상품에 대한 기준서' 에 따라 작성되었습니다.

## 나. 주요사업부문 판매경로및 방법

(1) 합금철 사업부문은 포스코, 현대제철 및 제강업체에 입찰을 통해 수주 후 납품하고 있습니다. 포스코의 경우 6개월 단위 입찰에 의한 계약을 하고 있으며, 기타업체는 상호 협의계약에 의한 판매를 하고 있습니다.

(2) 석회제조 판매업 부문은 생산제품의 대부분이 실수요자에게 직접 판매되고 있으며, 일부 품목은 시장점유율을 위하여 부분적으로 판매업자에게 공급되는 유통경로를형성하고 있습니다.

(3) 탄산가스 사업 부문은 현재 서울 본사 및 울산, 여수 영업팀을 운영하고 있으며, 업체와의 직거래 및 대리점을 통해 납품을 하고 있습니다. 태경가스기술(주)는 울산에 본사가 있으며, 업체와의 직거래를 통해 납품을 하고 있습니다. 태경그린케미컬(주)는 서산에 본사가 있으며, 업체와의 직거래를 통해 납품을 하고 있습니다.

(4) 휴게소 운영업부문 판매는 전액 소비자에게 직접 판매합니다.

(5) 주판매방법은 구입 주문에 의해 판매를 하고 관공서 납품은 조달청 구매 요청에 의거 판매하며 소비시장의 가격동향과 자재원가 상승 등을 감안하여 탄력적으로 대처하고 있습니다

- 합금철제조 판매조건 - 현금 100%
- 석회제조 판매조건 - 현금 30%, 어음 70%
- 탄산가스 판매조건 - 현금 30%, 어음 70%
- 휴게소 판매조건 - 현금 100% (카드사용부분 포함)

## 다. 주요사업부문의 판매전략 및 주요 매출처

국내 합금철 주요 판매선은 포스코, 현대제철, 세아베스틸 등의 종합제철소와 일반 제강사, 그리고 용접봉업체 등이 있으며, 해외시장은 일본, 중국, 동남아, 중동, 유럽 등으로 다양한 판매선이 존재하고 있습니다. 다양한 제품군 개발과 더불어 기존 거래선과의 Relationship 강화 및 신규 거래선의 적극적인 개발에 매진하고 있습니다.

석회제조판매업 부문의 경우 주요매출처는 고려아연(주), 롯데정밀화학, 청해소재, 한솔제지(주), 현대제철(주)(가나다순) 등 입니다.

고속도로 휴게소 운영업은 휴게소 명품 먹거리 발굴, 시설투자 확대 등 다시 찾고 싶은 휴게소를 만들기 위해 최선의 노력을 다하고 있습니다. 소매 매출만 발생하기에 주요 매출처가 없습니다.

탄산가스부문의 주요 매출처는 조선사와 빙과사로 장기 공급계약 체결을 통해 안정적인 판매를 전략적 목표로 하고 있습니다. 또한 저장능력 확대를 통한 성수기 물량 확보 및 영업활동능력을 증대시켜 시장경쟁력 강화에 전력하고 있습니다.

## 4-2. 수주에 관한 사항

### 가. 주요 수주상황

<합금철>

- 포스코(주) 판매계약 외 다수

<생석회>

- 현대제철(주) 판매계약 외 다수

<소석회>

- 롯데정밀화학(주) 판매계약 외 다수

<경질탄산칼슘, 중질탄산칼슘>

- 한솔제지(주) 판매계약 외 다수

<기타>

- 농협 실수요자 판매계약 외 다수

(수요자의 구매요청에 의한 주문생산으로 정확한 수주액의 개념은 없으며, 회사의 영업기밀에 해당되어 간략하게 공시함을 알려드립니다.)

※ 수주의 계절적 변동요인

농협에 판매계약된 입상고토비료의 경우 농업용 비료로 사용되며 3월과 10월경에 집중적으로 판매가 되고 있습니다.

※ 당사의 제품중 중질탄산칼슘, 합금철, 생석회,소석회임가공등은 수요업체의 계속 조업에 따라 특별한 변동이 없는한 계속 생산 납품하고 있습니다.

## 5. 위험관리 및 파생거래

### 5-1. 위험관리에 관한 사항

연결실체는 신용위험, 유동성 위험과 시장위험에 노출되어 있습니다. 시장위험은 환율변동위험, 이자율변동위험과 지분증권에 대한 시장가치의 변동위험으로 구분됩니다. 연결실체는 이러한 위험요소들을 관리하기 위하여 각각의 위험요인에 대해 면밀하게 모니터링하고 대응하는 위험관리 정책 및 프로그램을 운영하고 있습니다.

재무위험관리의 대상이 되는 연결실체의 금융자산은 현금 및 현금성자산, 단기금융상품, 매출채권 및 기타채권 등으로 구성되어 있으며 금융부채는 매입채무 및 기타채무, 차입금, 파생상품부채 등으로 구성되어 있습니다.

#### 가. 시장위험

##### (1) 환율변동위험

연결실체는 글로벌 영업 및 장부통화와 다른 수입과 지출로 인해 외화 환포지션이 발생하며, 환포지션이 발생하는 주요 외화로는 EUR, USD, VND등이 있습니다. 또한 연결실체는 외화로 표시된 채권과 채무 관리 시스템을 통하여 환노출 위험을 주기적으로 평가, 관리 및 보고하고 있습니다.

##### (2) 이자율 위험

연결실체는 가격변동으로 인한 재무제표 항목(금융자산, 부채)의 가치변동 위험 및 투자, 차입에서 비롯한 이자비용의 변동위험 등의 이자율 변동위험에 노출되어 있습니다. 이러한 연결실체의 이자율 변동위험은 채권 등 이자지급 부채의 발행에서 비롯됩니다.

연결실체는 고정이자율과 변동이자율로 자금을 차입하고 있으며, 이로 인하여 이자율 위험에 노출되어 있습니다. 연결실체는 고정금리차입금과 변동금리차입금의 적절한 균형유지 정책을 수행하는 등 이자율위험을 관리하고 있으며, 이자율위험에 노출된 차입금 내용은 다음과 같습니다.

■ 당기말 및 전기말 현재 단기차입금의 세부내역은 다음과 같습니다.

(단위: 천원)				
차입처	내역	연이자율	당기말	전기말
(주)하나은행	일반한도대출	3.72%~4.01%	18,000,000	3,000,000
한국산업은행	일반대출 외	3.63%~4.42%	27,000,000	25,500,000
(주)신한은행	원화자금대출	3.68~4.91%	31,331,227	12,963,057
한국수출입은행	일반대출자금	3.45~3.67%	15,000,000	15,000,000
(주)우리은행	일반대출 외	3.57%	5,000,000	15,000,000
SHINHAN BANK VIETNAM, BINH DUONG BRANCH	구매자금대출	4.25%	1,650,154	-
합계			97,981,381	71,463,057

■ 당기말 및 전기말 현재 장기차입금의 세부내역은 다음과 같습니다.

(단위: 천원)				
----------	--	--	--	--

차입처	차입금종류	이자율(%)	당기말	전기말	상환방법
신한은행	정책자금대출	1.75%	341,000	947,000	분할상환
SHINHAN BANK VIETNAM, BINH DUONG BRANCH	운영자금대출	-	-	17,081	분할상환
CHAILEASE INTERNATIONAL LEASING COMPANY LIMITED	운영자금대출	-	-	289,169	분할상환
기타	자금대출	-	91,667	100,000	물품대 상환
합 계			432,667	1,353,250	
차감 : 유동성대체액			(91,667)	(990,652)	
비유동성잔액			341,000	362,598	

■ 당기말 현재 장기차입금 상환일정은 다음과 같습니다.

(단위: 천원)	
구 분	장기차입금(*)
1년이내	91,667
1년초과 2년이내	-
2년초과 3년이내	-
3년초과	341,000
합 계	432,667

(\*) 상기 현금흐름은 현재가치할인을 고려하지 아니한 금액입니다.

■ 당기말 현재 차입금과 관련하여 제공한 담보내역은 다음과 같습니다.

(단위: 천원)			
담보권자	담보제공자산	차입금액(*)	채권최고액
(주)신한은행	유형자산 및 신용담보	750,000	12,930,000
(주)우리은행		5,000,000	6,000,000
한국광물자원공사	유형자산 및 광업권 신용담보	-	32,650,670
한국산업은행		20,341,000	48,000,000
SHINHAN BANK VIETNAM, BINH DUONG BRANCH		1,650,154	2,793,000
한국수출입은행	재고자산 및 신용담보	15,000,000	19,500,000

(\*) 이외의 차입금에 대해서 연결실체의 신용이 담보로 제공되어 있습니다.

## 5-2. 파생거래에 관한 사항

-해당사항 없음-

## 6. 주요계약 및 연구개발활동

### 6-1. 주요계약에 관한 사항

경영상의 주요계약은 없습니다.

### 6-2 연구개발활동에 관한 사항

#### 가. 연구개발활동의 개요

##### (1) 연구개발 담당조직

구 분	박 사	석 사	학 사	전문학사	계
연구원수	7	12	17	-	36

##### (2) 연구개발비용

(단위 : 천원)

과 목	제44기	제43기	제42기	비 고	
원 재 료 비	63,676	54,226	18,851	-	
인 건 비	1,586,858	1,490,281	1,478,687	-	
감 가 상 각 비	116,829	107,922	11,265	-	
위 탁 용 역 비	5,504	20,342	74,959	-	
기 타	291,654	240,924	208,675	-	
연구개발비용 계	2,064,521	1,913,695	1,792,438	-	
회계처리	판매비와 관리비	2,064,521	1,913,695	1,792,438	-
	제조경비	-	-	-	-
	개발비(무형자산)	-	-	-	-
연구개발비 / 매출액 비율 [연구개발비용계 ÷ 당기매출액 × 100]	0.306%	0.292%	0.244%	-	

#### 나. 주요 연구개발 실적

- (1) 용선 탈황 슬래그 연화제 제조기술 개발(특허 23650호)
- (2) 취입용 CaO계 용선 탈황제 제조기술 개발(특허 27837호)
- (3) 석회계 용선 탈인제 제조기술 개발(특허 31042호)
- (4) 황화수소 흡착제 제조기술 개발(특허 30858호)
- (5) H<sub>2</sub> - PSA용 활성탄 제조기술 연구
- (6) FLOTATION에 의한 CaCO<sub>3</sub> SLURRY로부터 CARBON의 분리기술 연구
- (7) A. L. C.용 생석회 제조기술 연구
- (8) 카바이드용 CaO 성형 조성물 제조기술 연구

- (9) CaC<sub>2</sub> DUST활용 방안 연구
- (10) 비산방지 소석회 제조기술 연구
- (11) Mg계 탈황제 제조연구 및 AL SCRAP에서 MG 추출 연구
- (12) 폐지를 이용한 유흡착제 제조기술(특허 126964호)
- (13) 폐기물 매립용 복토재
- (14) 아황산가스등 저온용 황산화물 흡착제 제조기술(특허 333184호)
- (15) 다이옥신 처리용의 고효성 수산화칼슘 제조기술
- (16) 포름알데히드 흡착제의 제조방법(특허 333184호)
- (17) 석탄을 연료로 하는 석회석 소성로 (특허 제022521호)
- (18) 하수오니의 고화처리 방법 (특허 제141245호)
- (19) 생석회를 이용한 분뇨처리(특허 제233769호)
- (20) 신규형상을 가진 침강성탄산칼슘 제조 및 입도 제어 방법 (특허 제1100619호)
- (21) 폐기물 매립용 복토재 (특허 제279802호)
- (22) 비표면적이 큰 고효성소석회의 제조방법(특허 제320244호)
- (23) 비표면적이 큰 고반응성 수산화칼슘의 제조방법(특허 제380983호)
- (24) 고순도 소석회의 제조방법(특허 제387360호)
- (25) 바실러스 아미로리퀴파시엔스 (특허 제472376호)
- (26) 수직형소성로 (특허 제520396호)
- (27) 수질안정제용 액상 수산화칼슘의 제조방법(특허 제745853호)

다. 기타 내용은 아래와 같습니다.

연구과제	연구기관	연구결과 및 기대효과	제품의 명칭
고품위 생석회 분리정제 기술	내부	국내에 수요되는 유화, PVC안정제, 가스흡수제, 식품첨가물, 의약품, 소각용 등 제반 분야에 사용되는 생석회, 소석회가 외국에서 고가로 수입되어 회사의 고품위생석회를 이용하여 고순도 생석회, 초미립 고순도 수산화칼슘을 제조하여 수입대체효과를 이루고자 함.	고순도 생석회, 초미립 고순도 수산화칼슘
비료과립화	내부	분말비료 사용시 발생하는 비산분진을 방지하여 고객의 다양한 농용비료 선택사용의 기회를 부여하고자 함.	석회고토과립과립생석회과립소석회
	삼성잔디연구소	기존 골프장 사용비료의 시비시 미용해에 따른 토양 PH 개선작용을 빠른시간내 용해시키는 효과가 탁월함이 검증됨.	석회과립
친환경 비료	내부	CaO와 MgO를 이용한 친환경 비료 개발	석회 보르도액



## 7. 기타 참고사항

### 7-1. 사업의 특성

#### 가. 석회제조 판매 사업

국내 최대 규모인 연간 82만톤의 생석회 생산능력을 보유한 단양 1, 2공장에서는 베켄바하로, A.L.C.로, 회전로등 다양한 소성로를 보유하고 제강용, 화학용, 공업용, 건축용 등 다양한 종류의 석회제품을 생산 공급하고 있습니다. 또한 석회업계 최초 1999년 K.S 규격획득, 2002년 ISO9001 품질관리 인증 취득 등 월등한 품질 경쟁력을 바탕으로 경질탄산칼슘, 고효율 수산화칼슘, 토질개량 과립생석회, 생석회분, 비산방지 소석회, 유기질 석회비료 등 특수용도의 고기능성 제품의 비중을 계속 증대시켜 나가고 있습니다.

또한 1990년 일본 Sumitomo Osaka Cement 및 Fimatec사와 합작으로 설립된 (주)한국화이마테크를 지난 2000년 7월 1일 흡수 합병한 사업부문으로, 제지 및 페인트 안료용 초미립 중질 탄산칼슘을 공급하고 있습니다.

습식 마쇄 방식의 제조 기술을 도입, 국내 최초로 액상 타입의 초미립 중질탄산칼슘을 제조 공급함으로써, 전량 수입대체의 실현과 수요업체의 원가 절감, 그리고 첨단 기초 소재 제조기술의 확립에 크게 기여하고 있습니다.

기존 Powder 타입 제품의 단점인 비산, 분진, 2차 처리의 취급 불편성을 개선한 Slurry타입의 평균 입도 2 $\mu$ 이하의 고품질 고백색도 제품을 공급함으로써, 제지 및 도료업체 등 수요사의 원가절감 제품고급화 조업환경 개선에 기여하고 있습니다.

#### 나. 탄산가스 사업

- 조선, 용접 등 일반 공업용을 비롯, 식품 냉장 냉동 운송 시스템인 Cool Pack System 등 각종 고순도 액체 탄산 제품을 생산 공급하고 있습니다.

- 빙과 식품 보관용 및 이벤트 효과용으로 사용되는 드라이아이스를 제조 공급하고 있으며, 최첨단 Dry Ice 분산 세척 시스템 등 신규 수요 개발을 통해 관련 산업의 확충에 주력하고 있습니다.

- 에틸렌, 질소, 산소, 알곤 등 일반 공업용 가스를 제조, 공급하고 있습니다.

#### 다. 전구 사업

일반조명LED, 자동차용램프,형광램프, 백열램프등 다양한 전구를 생산판매하고 있습니다. 또한 2008년 6월 'LED·FPD산업 신기술 개발 우수업체상'을 수상하였습니다.

#### 라. 휴게소 사업

고속도로 휴게소를 운영하는 사업으로 1995년 민영화 입찰을 통하여 한국도로공사에서 민간으로 운영권이 위양되었으며, 동 사업운영권으로 당사는 문막(서창/강릉방향)휴게소를 운영해 왔습니다만 2014년 9월 30일에 문막(서창방향)휴게소는 계약만기 해지되었습니다. 또한 중부내륙의 충주(하)휴게소/충주(상)주유소는 2015년 10월 31일에, 충주(상)휴게소/충주(하)주유소는 2015년 12월 20일에, 청송(상주)휴게소와 청송(영덕)휴게소는 2020년 12월 30일에 각각 계약이 해지되었습니다. 그러나 당사는 꾸준한 공개입찰경쟁을 통하여 군산(서울/무안방향)휴게소 및 주유소, 함평(무안방향)휴게소 및 주유소, 홍천강(춘천방향)휴게소를 한국도로공사로부터 운영권을 인수받아 2012년 4월 1일자로 영업을 개시해오고 있습니다. 또한 서해안고속도로 상의 서산(상/하)휴게소, 경부고속도로 천안(하)주유소, 당진영덕고속도로 청송(상/하)주유소를 운영하고 있습니다. 늘 청결하고 편리한 시설과 고품질 서비스, 그

리고 안락한 컴퓨터를 제공함으로써 쾌적한 교통 레저문화 정착에 주력하고 있습니다.

#### 다. 비철금속 사업

- 합금철: 합금철은 철 이외의 금속 성분이 하나 또는 두개이상 결합된 형태입니다. 철강의 제련 과정에서 용탕의 불순물(산소, 황등)을 제거하거나 철 이외의 성분(Cr, Ni, Mo등)을 첨가하는 기능을 발휘하고 있습니다. 철강의 생산과정에서 필수불가결한 부원료로, 일명 '철강의 조미료'라 불리기도 합니다. 일반적으로 선철 1톤 생산시 1%인 10kg이 소요되고 있습니다. 국내에서는 페로망간(Ferro Manganese), 실리코망간(Silicomanganese)등이 생산 판매되고 있는데, 당사는 페로망간(Ferro Manganese) 및 실리코망간(Silicomanganese)을 생산 및 판매하고 있습니다.

- 아연: 1969년 설립된 이후 축적된 경험과 기술을 통해 ZINC OXIDE와 ZINC DUST를 50년 이상 제조하여 왔으며 권위있는 기술과 앞서가는 개발로써 국내외 시장에 큰 점유율을 기록하고 있습니다. 특히 중국, 일본, 동남아시아, 중동, 유럽 등 해외시장에 큰 점유율을 기록하고 있습니다. 특히 KS마크, ISO 품질 및 환경인증으로 세계 각처 고객에 의해 요청되는 정밀한 표준 규격에 적합한 품질로써 끊임 없이 변하는 세계시장의 요구를 만족시키기 위하여 제품개발에 노력하고 있습니다.

#### 바. 연료 사업

중질유 열분해공정 (Delayed Coker)에서 상압·감압 증유를 490℃ 로 고온 열분해하여 경질유분(LPG, 나프타, 등·경유)을 만들고 남은 부산물인 페트로코크스를 가공하여 생산 판매하고 있습니다. 주 사용처는 유동층 보일러 및 PC보일러의 가동연료입니다.

#### 사. 기타

인체에 무해한 방부 대체재인 헥산디올-1,2를 국내 최초로 개발, 국내 화장품 시장의 기존 방부 원료인 파라벤 등을 대체하고 있으며 다수의 화장품 공급 업체와 거래하고 있습니다.

### 7-2. 사업의 성장성

#### 가. 석회제조 판매 사업

당사에서 신규개발한 고효성 수산화칼슘과 고반응성 고품위생석회 가공정제 제품은 국내 수요의 수입대체효과 상승으로 국내수요 고객들에게 안정적인 공급과 더불어 원가의 절감이라는 부분에도 기여함으로써 고객만족서비스 강화와 시장활성화에 일익을 담당하고 있습니다.

또한 환경친화적 사회 분위기에 부응하는 공해방지 사업, 폐기물 고형화처리사업, 연약지반 안정화 석회공법의 신규도입 추진 등의 신규사업 영역확보가 기대되는 상황입니다. 농축산 산업에 있어서도 구제역 방제용 생석회 수요는 예방 및 비축 개념을 겸한 수요증가가 예상되고 있습니다.

고토과립 및 규산질 비료제품도 타사와 차별화하여 본격 생산 판매중에 있으며, 기 개발한 농용과립 생석회비료도 지속적인 판매신장을 유지하고 있습니다.

그리고 경질탄산칼슘의 경우 한솔제지(장항)의 On Site Plant를 수주하여 정상가동과 동시에 판매신장의 중추적인 역할을 담당하고 있으며, 또한 2012년 4월 인수한 화암광산 개발로 생산되는 방해석은 제지용 중탄슬러리 원료로, 일반 석회석은 제강 및 제철용 생석회 원료로, 아울러 부산물로 발생하는 석회석분말은 2015년부터 환경부 배출가스 규제강화에 따른 탈황용 석회석분말의 증가가 예상되어 석회석분말 판매에 따른 매출 증가가 될 전망입니다.

#### 나. 탄산가스 사업

대규모 석유화학공장과 비료공장에서 발생하는 탄산가스를 공급받아, 고순도의 액체탄산을 제조 공급하는 사업으로 주로 맥주, 탄산음료등 음료용을 비롯하여 조선용접, 냉매제, 산화방지제등의 공업용 용도로 사용되고 있습니다. 드라이아이스는 빙과 등의 냉각용과 이벤트 효과용 등으로 사용되고 있습니다

(경기변동의 특성) 경기활황시에 전반적인 매출증가세가 나타나며, 특히 조선경기의 변동성에 따라 영향을 많이 받는 특성이 있습니다.

(계절적 특성) 하절기에 음료 및 빙과 부문에서의 추가수요로 인한 특수 발생과 기온이 상승할 경우 수요가 증대하는 등의 계절적인 특성을 가지고 있습니다.

#### 다. 전구 사업

자동화된 설비와 엄격한 품질관리 체제를 갖추고 각종 전구제품을 생산 판매하고 있습니다. 자동차용 Halogen bulb의 경우 독일의 TUV사로부터 'E1'인증과 미국 INTERTEK사에서 'DOT'인증을 획득하였고, 현재 국내 현대, KIA, 르노삼성 및 일본의 토요타 자동차 그리고 BOSCH, HELLA등에 OEM으로 납품하고 있으며, 미국,일본, 유럽, 러시아,중동등 40여개국으로 수출하고 있습니다.

#### 라. 휴게소 사업

소비심리 위축, 해외여행 수요 증가, 생활비 부담 증가 등 여러 요인이 복합적으로 작용하면서 고속도로 휴게소의 이용객 및 매출이 감소하였으나, 전기차 충전 인프라 확충과 스마트 기술 도입을 통해 변화하고 있으며 관광과 쇼핑이 결합된 복합 공간으로 성장하고 있습니다. 또한 휴게소 이용객의 만족도를 높이고 휴게소 이용객을 유치하기 위해 휴게소 명품 먹거리 발굴, 시설투자 확대 등 다양한 노력을 지속하고 있습니다.

#### 마. 비철금속 사업

- 합금철: 합금철의 생산량은 조강생산량과 비례하여 증가하는데, 포스코 및 현대제철을 위시한 국내외 철강회사의 안정적인 성장에 맞추어 당사도 성장세를 지속하고 있습니다.

2005년 8월 7500KVA 1호기, 2007년 12월 7500KVA 2호기, 2010년 7월 7500KVA 3호기를 각각 가동하면서 합금철 전문기업으로서의 입지를 공고히 하고 있습니다.

- 아연: KS마크, ISO 품질 및 환경인증으로 세계 각처 고객에 의해 요청되는 정밀한 표준 규격에 적합한 품질을 꾸준히 개발하고 있습니다. 앞서가는 기술개발을 통해 국내외 시장 점유율을 넓혀갈 예정입니다.

#### 바. 연료 사업

중질유 열분해공정 (Delayed Coker)에서 상압·감압 증유를 490℃ 로 고온 열분해하여 경질유분(LPG, 나프타, 등·경유)을 만들고 남은 부산물인 페트로코크스를 가공하여 생산 판매하고 있습니다. 주 사용처는 유동층 보일러 및 PC보일러의 가동연료로 쓰입니다.

#### 사. 기타

기타사업부분중 환경관련사업은 환경에 대한 규제 및 관련 인프라의 증대, 일반인의 관심 고조 등으로 향후 성장성이 크게 기대되고 있으나, 현재 환경처리제사업부분은 크게 주목받지 못하고 있으며, 정수 및 오, 폐수 처리 등 수질 처리 설비투자가 저조한 실정입니다. 또한, 무취1,2-헥산디올에 대해서도 화장품 시장의 고급화 및 세분화에 따라 꾸준한 수요가 예상되며, 중국 내 진출해 있는 다른 기업들의 완전한 악취 제거 기술력에 한계를 보이고 있어 향후 당사의 제품경쟁력이 빛을 발할 것으로 예상됩니다.

### 7-3. 경기변동의 특성

석회제조, 고속도로휴게소, 탄산가스, 전구사업의 경우 안정적인 수요 기반을 갖추고 있어, 특별히 고려해야 할 경기변동 사항은 없습니다. 합금철사업의 경우 국제 원자재 가격 및 환율변동에 따라 원가의 변동이 있습니다. 또한 휴게소운영사업은 고속도로 상에 위치하고 있으므로 고속도로 이용객수의 증감과 밀접한 관계가 있으며, 휴일, 연휴의 날씨등 기후와의 연관성도 밀접한 관련이 있습니다. 또한, 전염병 및 방역패스에 영향을 받습니다. 페트로코크스의 경우 국제원유가와 석탄가에 따라 가격이 등락 될 수 있습니다.

#### 7-4. 경쟁우위요소

석회제조, 합금철, 전구사업에서는 특화된 사업 know-how 가 원천적인 경쟁요소가 되며, 고속도로 휴게소 사업의 경우 서비스 및 가격이 경쟁요소가 될 수 있으나 제한적인 특성이 있습니다. 현재 당사가 운영하고 있는 문막휴게소, 군산휴게소 및 주유소, 함평휴게소 및 주유소, 홍천강휴게소는 양호한 입지조건을 갖고 있습니다. 그러나 주변 국도와 고속도로의 개통 및 휴게소의 신규 오픈 예정은 우려요소입니다.

탄산가스 사업부문에서는 동업계 타사가 단일원료공급처에 의한 단일공장을 운영하는 것에 비하여 회사는 복수 원료공급처에 의한 다수의 공장을 운영중에 있어 안정적 공급을 할 수 있는 기반을 확보하고 있습니다. 또한 원료공급원의 확보 등의 진입장벽이 존재함에 따라 당사를 비롯하여 선도화학, 창신화학, 한국탄산화학, 에스케이머티리얼즈리뉴텍 등의 소수의 업체가 참여하고 있으며 시장에서의 주된 경쟁요인은 안정적인 공급능력 확보여부 및 가격이라고 할 수 있습니다.

#### 7-5. 자원 조달상의 특성

고속도로휴게소 사업부문은 자원조달에 문제가 없는 업종이라 할 수 있으나, 석회제조, 합금철 제조판매 사업부문은 원료의 안정적인 조달 여부가 사업 영위의 결정적인 요소가 될 수 있습니다.

석회제조부문의 원료인 방해석은 관계회사 생산 원석과 장기공급을 체결한 국내산 원석으로 안정적인 조달여건을 확보하고 있습니다. 합금철의 경우 주원료인 망간광석이 전세계적으로 일부 지역에만 편재되어 있는 관계로 안정적인 조달여건의 확보가 매우 중요한 문제가 됩니다.

## 7-6. 조직도

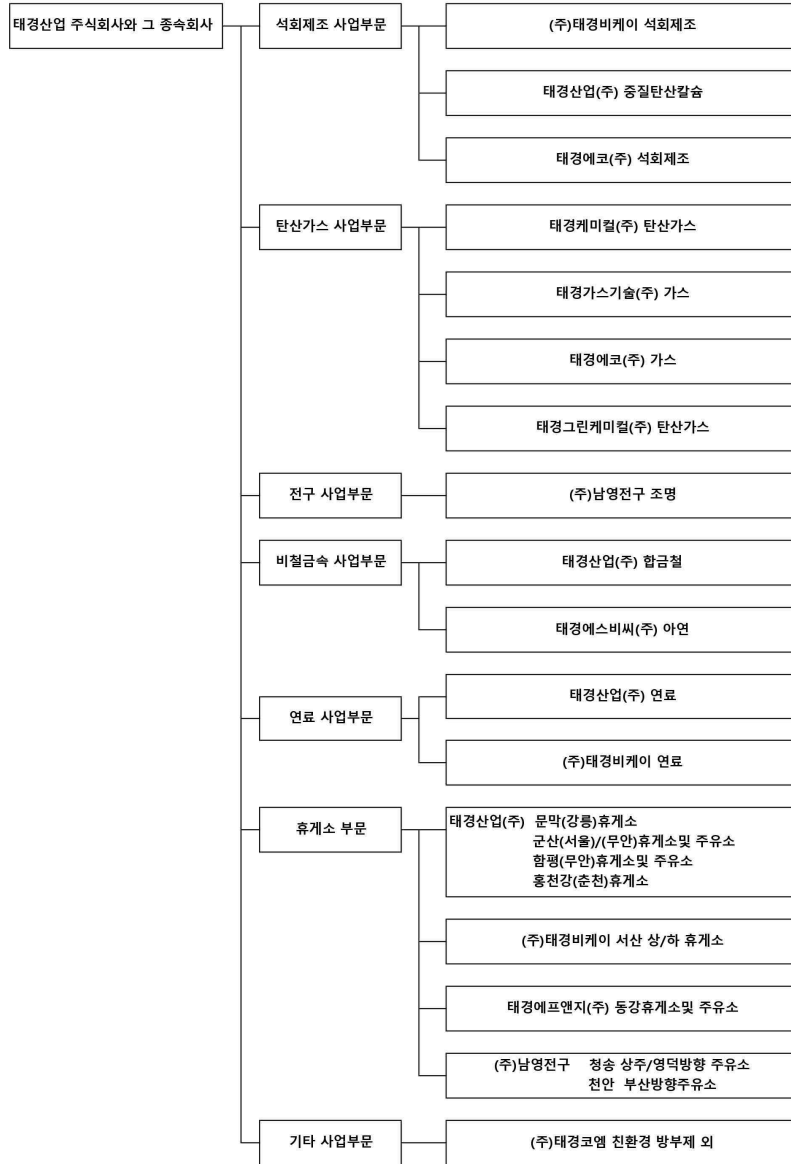

## 7-7. 환경관련사항

### 가. 합금철 사업부문

현재 태경산업 예미공장은 대기환경보전법 제 32조 1항 시행령 제 17조 1항 2호에 의거하여 TMS를 부착하여 365일 굴뚝감시체제로 운영하고 있으며 중부권관제센터 및강원도청으로 자료가 전송되고 있습니다. 예미공장 환경측정 대상 항목은 먼지만 해당되며 기준치는 10mg/m<sup>3</sup> 이하입니다. 현재 배출농도 기준치 30% 이하로 배출되기 때문에 기본부과금 면제 사업장에 해당되고 있으며 전문유지관리 업체를 통하여 자가측정 및 TMS 유지 보수를 통해 정부 규제 이하의 상태로 유지하고 있습니다.

#### ※ 예미공장 환경관련 설비

- 세륜시설 가동중
- 스프링쿨러 현장 하절기 24시간 가동중
- 공장 주변도로 및 현장 도로 청소용 진공 청소 차량(건식) 가동중
- 비산먼지 발생억제를 위해 공장 주변 옹벽 공사및 방진막 공사 완료

### 나. 석회석제조 사업부문

연결회사의 석회제조사업부문의 석회 소성로는 배기가스 배출량이 시간당 30,000표준세제곱미터 이상인 시설로 대기환경보전법 제 32조 1항 시행령 제 17조 1항 2호에 의거하여 굴뚝자동측정기기를 부착하여 365일 굴뚝감시체제로 운영되고 있으며 환경관리공단 및 충북도청으로 자료가 전송되고 있습니다. 입자상 물질은 대기배출허용 기준치의 30% 이내로 당사는 전문유지관리 업체를 통하여 본 기기를 관리하고 있으며, 정부 규제 준수를 적절히 이행하고 있습니다.

### 다. 녹색경영

기후변화는 모두가 함께 대응해야 할 전 세계적인 도전과제입니다. 가속화되고 있는기후변화에 대해 세계 각국은 위기의식을 공유하고 온실가스 감축을 위한 공조체제를 구축하고 있습니다. 당사의 생산현장에서 발생하는 온실가스의 대부분은 에너지원의 사용으로 인한 것입니다. 때문에 당사는 에너지 사용량을 줄이기 위해 고효율의 LED조명기기 교체 등 재생 가능한 대체에너지의 사용 비율을 늘리고, 에너지가 적게 소모되는 제품으로 기존 제품을 대체하려는 다양한 노력을 기울이고 있습니다.

2011년부터 「저탄소 녹색성장 보고법」에 따라 온실가스 에너지 목표관리제가 시행되어 법규기준에 따른 사업장의 온실가스 배출량 및 에너지 사용량을 산정하여 정부에 보고하고 있습니다. 또한 온실가스 저감 활동을 위해 전 사업장 담당자 지정 및 간담회를 주기적으로 시행하고 있습니다.

### □ 태경산업(주)

당사는 '저탄소 녹색성장 기본법' 제42조에 따라 온실가스 에너지 목표관리업체에 해당됩니다. 따라서 동법 제44조와 당국의 지침에 따라 제3자 검증을 마친 당사의 온실가스 배출량과 에너지사용량을 정부에 신고하고 이해관계자들에게 공개하고 있습니다. 정부에 신고된 당사의 2023년, 2024년 온실가스 배출량 및 에너지 사용량은 아래의 표와 같습니다.

목표관리 지침에 따라 산정한 2024년 회사 전 사업장의 온실가스 배출량은 109,080 tCO<sub>2</sub>eq이고 에너지 사용량은 1,409TJ 입니다.

구분	2024년	2023년	증감
온실가스 배출량 (tCO2eq)	109,080	109,006	74
에너지 사용량 (TJ)	1,409	1,472	(63)

\*정부에 배출량 및 사용량 보고 후 수정 될 수 있습니다.

1) 의무이행 목적으로 보유하는 온실가스 배출권  
3차 계획기간(2021년~2025년)에 대한 무상할당 배출권 수량은 다음과 같습니다.

(단위: 톤(tCO2-eq))

구분	2021년	2022년	2023년	2024년	2025년	합계
무상할당 배출권	130,683	130,683	130,683	129,459	129,459	650,967

2) 당기 중 배출권의 수량 및 장부금액의 변동내용은 다음과 같습니다.

(단위 : 톤, 천원)

구분	당기		전기	
	수량	장부금액	수량	장부금액
기초	51,467	-	45,935	-
증가(*1)	129,459	-	130,683	-
감소(*2)	(122,080)	-	(125,151)	-
기말	58,846	-	51,467	-

(\*1) 2024년 무상할당 배출권 기준으로 계산하였습니다.

(\*2) 당기 이행연도에 대한 회사의 온실가스 배출량 추정치는 109,080톤, 매각량은 13,000톤 입니다.

\*정부에 배출량 및 사용량 보고 후 수정될 수 있습니다.

3) 당기말 현재 담보로 제공한 배출권은 없습니다.

4) 보고기간 종료일 현재 배출부채 금액은 없습니다.

## □ (주)태경비케이

목표관리 지침에 따라 산정한 2024년 회사 전 사업장의 온실가스 배출량은 611,432tCO2eq이고 에너지 사용량은 2,893TJ 입니다.

구분	2024년	2023년	증감
온실가스 배출량 (tCO2eq)	611,432	627,203	(15,771)
에너지 사용량 (TJ)	2,893	2,547	346

\*정부에 배출량 및 사용량 보고 후 수정 될 수 있습니다.

1) 의무이행 목적으로 보유하는 온실가스 배출권  
3차 계획기간(2021년~2025년)에 대한 무상할당 배출권 수량은 다음과 같습니다.

(단위: 톤(tCO<sub>2</sub>-eq))

구분	2021년	2022년	2023년	2024년	2025년	합계
무상할당 배출권	552,270	552,270	552,270	547,097	547,097	2,751,004

2) 당기 중 배출권의 수량 및 장부금액의 변동내용은 다음과 같습니다.

(단위 : 톤, 천원)

구분	당기		전기	
	수량	장부금액	수량	장부금액
기초	(33,056)	202,703	21,877	-
증가	688,691	1,398,351	572,270	202,703
감소(*1)	(611,432)	(480,735)	(627,203)	-
기말	44,203	1,120,319	(33,056)	202,703

(\*1) 당기 이행연도에 대한 회사의 온실가스 배출량 추정치는 611,432톤입니다.

\*정부에 배출량 및 사용량 보고 후 수정 될 수 있습니다.

3) 당기말 현재 담보로 제공한 배출권은 없습니다.

4) 당기 중 배출권 141,594톤을 1,398,351천원에 구매하였고, 전기에는 20,000톤을 202,703천원에 구매하였습니다.

5) 당기말 현재 배출권이 부족할 것으로 예상되어 배출부채로 655,234천원을 계상하였습니다.

6) 당기 중 2023년도분 배출권 480,735천원을 정부에 제출하였습니다.

## 7-8. 사업부문별 요약 재무현황

회사명	(단위: 천원)							
	당기				전기			
	자산총액	부채총액	매출액	당기순손익	자산총액	부채총액	매출액	당기순손익
(주)태경비케이	238,521,638	52,261,577	237,479,067	23,276,448	232,404,039	63,479,479	223,415,907	18,080,103
태경케이컬(주)	173,192,027	14,045,094	66,695,092	11,675,062	176,035,077	17,825,691	67,337,314	15,297,445
(주)남영전구	57,318,252	9,520,738	56,131,893	2,643,862	55,890,060	9,488,494	59,635,262	1,719,600
태경네코(주)	74,723,575	20,011,759	83,716,548	2,518,216	77,717,925	22,817,326	86,861,368	4,907,548
태경에프앤지(주)	12,454,005	2,049,648	2,809,013	(113,503)	12,477,556	1,953,062	3,068,838	(166,126)
태경에스비씨(주)	66,289,034	33,955,785	80,059,985	1,404,215	64,940,075	33,796,250	79,442,345	(1,983,922)
CONG TY TNHH SAMHO	13,529,308	2,310,204	23,638,471	1,618,452	9,690,283	928,903	18,126,371	837,247
태경가스기술(주)	7,714,162	2,097,428	8,388,870	801,545	8,145,355	3,339,411	9,055,094	658,703
태경네트웍(주)	373,480	643,790	648,000	296,177	289,996	856,483	648,000	328,926
(주)태경코엠	19,626,554	2,027,140	12,300,764	1,283,593	17,628,859	1,284,813	9,212,014	700,743
에코코스(주)	-	-	754,844	83,583	301,742	89,683	300,556	(262,749)



태경그린케미칼(주)	46,712,742	7,207,495	-	(520,012)	23,422,280	3,397,021	-	44,784
------------	------------	-----------	---	-----------	------------	-----------	---	--------

※ 전기는 43기 연간 재무현황 입니다.

## 7-9. 기타 투자의사결정에 필요한 사항

### 가. 외부자금조달 요약표

연결회사가 국내 및 해외(금융기관, 자본시장 및 기타 외부)로부터 당기 중 조달한 자금은 다음과 같습니다.

[국내조달]

(단위 : 백만원)

조달원천	기초잔액	사업결합	신규조달	상환등감소	기말잔액	비고
은행	72,427	-	119,073	93,178	98,322	-
보험회사	-	-	-	-	-	-
종합금융회사	-	-	-	-	-	-
여신전문금융회사	-	-	-	-	-	-
상호저축은행	-	-	-	-	-	-
기타금융기관	289	-	-	289	-	-
금융기관 합계	72,716	-	119,073	93,467	98,322	-
회사채 (공모)	-	-	-	-	-	-
회사채 (사모)	-	-	-	-	-	-
유상증자 (공모)	-	-	-	-	-	-
유상증자 (사모)	-	-	-	-	-	-
자산유동화 (공모)	-	-	-	-	-	-
자산유동화 (사모)	-	-	-	-	-	-
기타	-	-	-	-	-	-
자본시장 합계	-	-	-	-	-	-
주주·임원·계열회사차입금	-	-	-	-	-	-
기타	100	-	-	8	92	-
총계	72,816	-	119,073	93,475	98,414	-

### 나. 사업결합

(1) 2015년 중 발생한 주요한 사업결합 거래는 다음과 같습니다.

당사는 2015년 12월 23일자로 종속기업 태경에스비씨(주)의 지분 50%를 인수하였습니다.

구분	내역
피인수회사명	태경에스비씨(주)
본점소재지	전북 군산시 산단동서로 258
대표이사	신현식
업종	화공약품, 비철금속

(2) 2020년 중 발생한 주요한 사업결합 거래는 다음과 같습니다.

당사는 2020년 08월 27일자로 종속기업 (주)태경코엠의 지분 44.56%를 인수하였습니다.

구분	내역
----	----

피인수회사명	(주)태경코엠
본점소재지	충남 공주시 탄천면 탄천산업단지길 11-11
대표이사	왕재욱
업종	정밀화학제품, 실험기자재

#### 다. 신규설립

당사의 주요 종속회사인 태경케미컬(주)가 2021년 4월 100% 지분을 투자하여 신규 설립한 회사는 다음과 같습니다.

구 분	내 역
설립회사명	에코코스(주)
본점소재지	서울시 강서구 공항대로 467
대표이사	김형채
업종	화장품, 비누 및 방향제 소매업

당사의 주요 종속회사인 태경케미컬(주)가 2022년 12월 100% 지분을 투자하여 신규설립한 회사는 다음과 같습니다.

구 분	내 역
설립회사명	태경그린케미컬(주)
본점소재지	충청남도 서산시 대신읍 독곶2로 96-43
대표이사	박기환
업종	액체탄산 제조업

### III. 재무에 관한 사항

#### 1. 요약재무정보

##### 가. 연결 요약재무정보

표시된 연결재무정보는 한국채택국제회계기준에 따라 작성되었으며, 당기(제44기),전기(제43기), 전전기(제 42기) 연결재무정보는 외부감사인의 감사를 받았습니다.

태경산업 주식회사와 그 종속기업

(단위: 원)

과 목	제 44(당) 기 (2024년 12월말)	제 43(전) 기 (2023년 12월말)	제 42(전전) 기 (2022년 12월말)
자산			
I. 유동자산	309,895,464,453	276,002,521,199	273,420,877,779
1. 현금및현금성자산	102,232,929,734	57,515,892,883	74,131,801,941
2. 단기금융상품	22,559,178,784	47,580,726,467	36,004,988,751
3. 매출채권	84,640,939,355	84,331,785,227	84,801,085,247
4. 기타수취채권	1,877,622,824	1,381,222,500	544,067,819
5. 단기임차보증금	3,399,028,338	2,531,627,157	610,922,638
6. 기타유동자산	10,799,867,030	5,462,630,163	6,946,198,433
7. 재고자산	84,385,898,388	77,198,636,802	70,381,812,950
II. 비유동자산	374,835,729,937	359,635,411,258	351,617,984,778
1. 장기대여금	258,048,120	264,172,060	361,513,636
2. 장기미수금	-	-	466,509,217
3. 기타금융자산	5,078,427,339	9,941,453,619	9,754,076,179
4. 장기임차보증금	7,527,331,002	11,282,857,829	11,627,500,858
5. 관계기업및공동기업투자주식	9,392,665,985	11,649,981,954	11,831,634,796
6. 유형자산	314,427,698,008	288,062,611,339	277,315,734,158
7. 사용권자산	2,583,116,624	2,114,176,408	1,506,519,730
8. 무형자산	22,738,256,185	22,035,913,541	22,260,272,005
9. 투자부동산	6,071,396,961	7,726,959,371	7,920,867,065
10. 기타비유동자산	1,682,162,677	1,980,964,730	1,680,377,062
11. 순확정급여자산	5,076,627,036	4,576,320,407	6,892,980,072
자 산 총 계	684,731,194,390	635,637,932,457	625,038,862,557
부채			
I. 유동부채	184,292,929,485	161,217,412,472	180,874,995,740
II. 비유동부채	22,455,913,474	24,381,019,970	23,327,014,713
부 채 총 계	206,748,842,959	185,598,432,442	204,202,010,453
자본			
지배기업소유주지분	313,334,974,078	302,149,734,418	284,594,607,844
I. 자본금	14,614,375,000	14,614,375,000	14,614,375,000

II. 자본잉여금	25,912,613,921	25,871,882,711	24,234,385,234
III. 자본조정	(11,779,045,991)	(11,779,045,991)	(17,467,968,396)
IV. 기타포괄손익누계액	46,681,702,829	48,265,511,676	49,786,099,062
V. 이익잉여금	237,905,328,319	225,177,011,022	213,427,716,944
비지배지분	164,647,377,353	147,889,765,597	136,242,244,260
자 본 총 계	477,982,351,431	450,039,500,015	420,836,852,104
부채와자본총계	684,731,194,390	635,637,932,457	625,038,862,557
구 분	(2024년 01월 01일 ~ 2024년 12월 31일)	(2023년 01월 01일 ~ 2023년 12월 31일)	(2022년 01월 01일 ~ 2022년 12월 31일)
I. 매출액	675,692,460,593	656,027,303,168	733,384,357,738
II. 매출원가	522,236,338,930	510,924,649,900	584,295,066,291
III. 매출총이익	153,456,121,663	145,102,653,268	149,089,291,447
IV. 판매비와관리비	97,772,491,614	100,974,565,696	94,172,602,555
V. 영업이익	55,683,630,049	44,128,087,572	54,916,688,892
VI. 당기순이익	40,057,922,305	36,170,789,418	37,464,888,628
지배기업 소유주지분	20,411,256,105	16,274,652,231	23,028,473,421
비지배지분	19,646,666,200	19,896,137,187	14,436,415,207
VII. 총포괄손익	36,636,647,557	31,611,875,181	43,414,591,451
지배기업소유주지분	17,494,718,035	12,696,840,423	27,467,378,888
비지배지분	19,141,929,522	18,915,034,758	15,947,212,563
지배기업소유주지분 기본주당손익	974	790	1,154
연결에 포함된 회사수	11	12	12

[( )는 부(-)의 수치임]

(주1) 연결재무정보는 K-IFRS를 적용하여 작성하였습니다.

(주2) 제44기(당기), 제43기(전기), 제42기(전전기)의 매출은 K-IFRS 제1115호 '고객과의 계약에서 생기는 수익' 및 제1109호 '금융상품에대한 기준서'에 따라 작성되었습니다.

(주3) 상기 요약연결재무정보는 주주총회 승인전 재무제표로 향후 정기주주총회에서 재무제표 승인 관련하여 안건이 부결되거나 수정이 발생한 경우 정정보고서를 통해 내용 및 사유 등을 반영할 예정입니다.

#### 나. 연결대상회사의 변동내용 및 변동사유

사업연도	연결에 포함된 회사명	전기대비 연결에 추가된 회사명	전기대비 연결에서 제외된 회사명	사유

제 44 기	(주)태경비케이 태경케미컬(주) (주)남영전구 태경에코(주) 태경에프앤지(주) 태경가스기술(주) 태경네트워크(주) 태경에스비씨(주) CONG TY TNHH SAMHO (주)태경코엠 태경그린케미컬(주)	-	에코코스(주)	보유지분 매각
제 43 기	(주)태경비케이 태경케미컬(주) (주)남영전구 태경에코(주) 태경에프앤지(주) 태경가스기술(주) 태경네트워크(주) 태경에스비씨(주) CONG TY TNHH SAMHO (주)태경코엠 에코코스(주) 태경그린케미컬(주)	-	-	-
제 42 기	(주)태경비케이 태경케미컬(주) (주)남영전구 태경에코(주) 태경에프앤지(주) 태경가스기술(주) 태경네트워크(주) 태경에스비씨(주) CONG TY TNHH SAMHO (주)태경코엠 에코코스(주) 태경그린케미컬(주)	태경그린케미컬(주)	SKS PAINT(JIANGSU) NEWMATERIAL CO., LTD	신규설립 [태경그린케미컬(주)] 청산 [SKS PAINT(JIANGSU) NEWMATERIAL CO., LTD]

**다. 요약재무정보**

표시된 재무정보는 한국채택국제회계기준에 따라 작성되었으며, 당기(제44기), 전기(제43기), 전전기(제42기) 재무정보는 외부감사인의 감사를 받았습니다.

태경산업 주식회사

(단위: 원)

구 분	제 44(당) 기 (2024년 12월말)	제 43(전) 기 (2023년 12월말)	제 42(전전) 기 (2022년 12월말)
자산			

I. 유동자산	72,830,286,155	47,433,722,573	48,612,800,384
1. 현금및현금성자산	14,611,190,171	4,228,582,644	9,356,333,248
2. 단기금융상품	5,781,314,677	1,983,636,184	2,763,698,763
3. 매출채권	18,061,681,777	13,716,215,559	13,497,685,747
4. 기타수취채권	381,936,551	342,900,939	345,271,821
5. 기타유동자산	1,508,903,403	1,343,061,230	2,266,722,992
6. 당기법인세자산	-	283,552,212	-
7. 재고자산	32,485,259,576	25,535,773,805	20,383,087,813
II. 비유동자산	166,334,337,300	167,941,100,739	172,602,039,457
1. 장기금융상품	2,500,000	2,013,290,561	1,734,518,859
2. 장기임차보증금	6,073,690,628	6,981,254,338	7,112,290,504
3. 기타비유동금융자산	4,528,950,000	5,771,635,000	6,737,150,000
4. 종속기업에 대한 투자자산	95,693,529,889	95,693,529,889	97,139,529,889
5. 관계기업에 대한 투자자산	9,000,363,570	10,508,513,570	11,015,863,570
6. 유형자산	45,795,531,521	41,937,543,888	43,055,929,532
7. 사용권자산	764,392,735	502,167,401	180,669,929
8. 무형자산	56,867,508	70,800,508	638,768,508
9. 투자부동산	2,812,459,815	2,837,889,808	2,863,319,801
10. 기타비유동자산	334,173,203	499,330,769	731,446,937
11. 순확정급여자산	1,271,878,431	1,125,145,007	1,392,551,928
자 산 총 계	239,164,623,455	215,374,823,312	221,214,839,841
부채			
I. 유동부채	71,240,011,670	41,738,274,259	47,250,818,290
II. 비유동부채	1,629,161,947	2,341,386,776	1,888,791,219
부 채 총 계	72,869,173,617	44,079,661,035	49,139,609,509
자본			
I. 자본금	14,614,375,000	14,614,375,000	14,614,375,000
II. 자본잉여금	12,966,218,794	12,966,218,794	11,021,846,258
III. 기타자본조정	-	-	(5,688,922,405)
IV. 기타포괄손익누계액	(2,082,614,575)	(1,103,522,357)	(349,878,525)
V. 이익잉여금	140,797,470,619	144,818,090,840	152,477,810,004
자 본 총 계	166,295,449,838	171,295,162,277	172,075,230,332
부채와자본총계	239,164,623,455	215,374,823,312	221,214,839,841
종속,관계,공동기업 투자주식의 평가방법	원가법	원가법	원가법
구 분	(2024년 01월 01일 ~ 2024년 12월 31일)	(2023년 01월 01일 ~ 2023년 12월 31일)	(2022년 01월 01일 ~ 2022년 12월 31일)
매출액	142,123,472,346	142,463,255,613	157,798,814,377
매출원가	114,444,378,303	120,233,214,387	123,641,899,966
매출총이익	27,679,094,043	22,230,041,226	34,156,914,411
판매비와관리비	24,669,240,594	26,448,150,012	23,409,987,871

영업이익(손실)	3,009,853,449	(4,218,108,786)	10,746,926,540
기타이익	346,265,319	4,537,209,159	751,167,229
기타손실	79,620,519	1,846,870,819	7,513,560,384
금융수익	3,678,662,455	5,035,375,166	2,534,057,433
금융원가	2,384,129,623	1,548,465,065	571,627,958
법인세비용차감전순이익(손실)	4,571,031,081	1,959,139,655	5,946,962,860
법인세비용	386,163,471	450,920,145	292,235,223
당기순이익(손실)	4,184,867,610	1,508,219,510	5,654,727,637
기타포괄손익	(1,302,207,047)	(1,448,675,906)	2,106,266,733
총포괄손익	2,882,660,563	59,543,604	7,760,994,370
기분주당이익(손실)	143	52	199
희석주당이익(손실)	143	52	199

[ ( )는 부(-)의 수치임 ]

(주1) 별도재무정보는 K-IFRS를 적용하여 작성하였습니다.

(주2) 제44기(당기), 제43기(전기), 제42기(전전기)의 매출은 K-IFRS 제1115호 '고객과의 계약에서 생기는 수익' 및 제1109호 '금융상품에 대한 기준서'에 따라 작성되었습니다.

(주3) 상기 요약별도재무정보는 주주총회 승인전 재무제표로 향후 정기주주총회에서 재무제표 승인 관련하여 안건이 부결되거나 수정이 발생한 경우 정정보고서를 통해 내용 및 사유 등을 반영할 예정입니다.

## 2. 연결재무제표

표시된 연결재무제표는 한국채택국제회계기준에 따라 작성되었으며, 당기(제44기),전기(제43기), 전전기(제42기) 연결재무정보는 외부감사인의 감사를 받았습니다.

### 2-1. 연결 재무상태표

#### 연결 재무상태표

제 44 기	2024.12.31 현재
제 43 기	2023.12.31 현재
제 42 기	2022.12.31 현재

(단위 : 원)

	제 44 기	제 43 기	제 42 기
자산			
유동자산	309,895,464,453	276,002,521,199	273,420,877,779
현금및현금성자산	102,232,929,734	57,515,892,883	74,131,801,941
단기금융상품	22,559,178,784	47,580,726,467	36,004,988,751
매출채권	84,640,939,355	84,331,785,227	84,801,085,247
기타수취채권	1,877,622,824	1,381,222,500	544,067,819
단기임차보증금	3,399,028,338	2,531,627,157	610,922,638
기타유동자산	10,799,867,030	5,462,630,163	6,946,198,433
재고자산	84,385,898,388	77,198,636,802	70,381,812,950
비유동자산	374,835,729,937	359,635,411,258	351,617,984,778
장기대여금	258,048,120	264,172,060	361,513,636
장기미수금			466,509,217
기타금융자산	5,078,427,339	9,941,453,619	9,754,076,179
장기임차보증금	7,527,331,002	11,282,857,829	11,627,500,858
관계기업및공동기업투자주식	9,392,665,985	11,649,981,954	11,831,634,796
유형자산	314,427,698,008	288,062,611,339	277,315,734,158
사용권자산	2,583,116,624	2,114,176,408	1,506,519,730
무형자산	22,738,256,185	22,035,913,541	22,260,272,005
투자부동산	6,071,396,961	7,726,959,371	7,920,867,065
기타비유동자산	1,682,162,677	1,980,964,730	1,680,377,062
순확정급여자산	5,076,627,036	4,576,320,407	6,892,980,072
자산총계	684,731,194,390	635,637,932,457	625,038,862,557
부채			
유동부채	184,292,929,485	161,217,412,472	180,874,995,740
매입채무	29,663,076,931	32,867,043,363	17,464,020,935
기타지급채무	37,852,608,999	37,651,883,145	33,557,080,386
단기차입금	97,981,381,136	71,463,056,738	102,138,189,356



유동성장기부채	91,666,667	990,652,070	992,913,837
단기총당부채	18,000,000		6,509,000,000
선수금	442,288,150	123,424,848	335,341,425
기타유동부채	2,952,169,722	4,072,993,967	2,914,479,455
기타금융부채	8,614,937,936	8,204,706,121	7,814,009,154
당기법인세부채	6,676,799,944	5,843,652,220	9,149,961,192
비유동부채	22,455,913,474	24,381,019,970	23,327,014,713
기타장기지급채무	1,740,886,878	1,641,541,733	1,322,115,219
장기차입금	341,000,000	362,598,043	309,128,403
순확정급여부채		58,638,346	30,543,397
총당부채	6,985,358,868	7,486,043,435	7,390,209,824
이연법인세부채	13,388,667,728	14,832,198,413	14,275,017,870
부채총계	206,748,842,959	185,598,432,442	204,202,010,453
자본			
지배기업의 소유주에게 귀속되는 자본	313,334,974,078	302,149,734,418	284,594,607,844
자본금	14,614,375,000	14,614,375,000	14,614,375,000
자본잉여금	25,912,613,921	25,871,882,711	24,234,385,234
자본조정	(11,779,045,991)	(11,779,045,991)	(17,467,968,396)
기타포괄손익누계액	46,681,702,829	48,265,511,676	49,786,099,062
이익잉여금(결손금)	237,905,328,319	225,177,011,022	213,427,716,944
비지배지분	164,647,377,353	147,889,765,597	136,242,244,260
자본총계	477,982,351,431	450,039,500,015	420,836,852,104
자본과부채총계	684,731,194,390	635,637,932,457	625,038,862,557

※ 상기 연결재무제표는 주주총회 승인전 재무제표로 향후 정기주주총회에서 재무제표 승인  
 관련하여 안건이 부결되거나 수정이 발생한 경우 정정보고서를 통해 내용 및 사유 등을 반영  
 할 예정입니다.

## 2-2. 연결 포괄손익계산서

### 연결 포괄손익계산서

제 44 기 2024.01.01 부터 2024.12.31 까지

제 43 기 2023.01.01 부터 2023.12.31 까지

제 42 기 2022.01.01 부터 2022.12.31 까지

(단위 : 원)

	제 44 기	제 43 기	제 42 기
매출액	675,692,460,593	656,027,303,168	733,384,357,738
매출원가	522,236,338,930	510,924,649,900	584,295,066,291
매출총이익	153,456,121,663	145,102,653,268	149,089,291,447
판매비와관리비	97,772,491,614	100,974,565,696	94,172,602,555
영업이익(손실)	55,683,630,049	44,128,087,572	54,916,688,892
기타이익	1,308,177,447	5,497,301,362	1,404,809,206
기타손실	2,764,599,655	2,064,267,173	10,711,743,500
금융수익	6,766,111,884	7,589,568,191	7,690,344,962
금융원가	9,315,849,068	7,354,185,270	13,109,209,329
관계기업투자손익	(741,503,114)	361,963,850	28,614,506

법인세비용차감전순이익(손실)	50,935,967,543	48,158,468,532	40,219,504,737
법인세비용(수익)	10,878,045,238	11,987,679,114	2,754,616,109
당기순이익(손실)	40,057,922,305	36,170,789,418	37,464,888,628
당기순이익(손실)의 귀속			
지배기업의 소유주에게 귀속되는 당기순이익(손실)	20,411,256,105	16,274,652,231	23,028,473,421
비지배지분에 귀속되는 당기순이익(손실)	19,646,666,200	19,896,137,187	14,436,415,207
기타포괄손익	(3,421,274,748)	(4,558,914,237)	5,949,702,823
당기손익으로 재분류될 수 있는 항목(세후기타포괄손익)	839,272,274	(99,149,844)	180,779,039
해외사업장환산외환차이(세후기타포괄손익)	839,272,274	(99,149,844)	180,779,039
당기손익으로 재분류되지 않는 항목(세후기타포괄손익)	(4,260,547,022)	(4,459,764,393)	5,768,923,784
자산재평가손익(세후기타포괄손익)		60,908,523	779,232,531
확정급여제도의 재측정손익(세후기타포괄손익)	(2,014,610,221)	(3,066,530,824)	4,858,674,984
지분법 적용대상 관계기업과 공동기업의 기타포괄손익에 대한 지분(세후기타포괄손익)	(21,476,251)	4,442,383	2,282,917
지분상품에 대한 투자자산의 세후기타포괄손익	(2,224,460,550)	(1,458,584,475)	128,733,352
총포괄손익	36,636,647,557	31,611,875,181	43,414,591,451
포괄손익의 귀속			
포괄손익, 지배기업의 소유주에게 귀속되는 지분	17,494,718,035	12,696,840,423	27,467,378,888
포괄손익, 비지배지분	19,141,929,522	18,915,034,758	15,947,212,563
주당이익			
기본주당이익(손실) (단위 : 원)	974	790	1,154
희석주당이익(손실) (단위 : 원)	974	790	1,154

※ 상기 연결재무제표는 주주총회 승인전 재무제표로 향후 정기주주총회에서 재무제표 승인 관련하여 안건이 부결되거나 수정이 발생한 경우 정정보고서를 통해 내용 및 사유 등을 반영할 예정입니다.

## 2-3. 연결 자본변동표

### 연결 자본변동표

제 44 기 2024.01.01 부터 2024.12.31 까지

제 43 기 2023.01.01 부터 2023.12.31 까지

제 42 기 2022.01.01 부터 2022.12.31 까지

(단위 : 원)

	자본							비지배지분	자본 합계
	지배기업의 소유주에게 귀속되는 지분								
	자본금	자본잉여금	기타자본구성요소	기타포괄손익누계액	이익잉여금	지배기업의 소유주에게 귀속되는 지분 합계			
2022.01.01 (기초자본)	14,614,375,000	24,234,385,234	(17,467,968,396)	48,905,651,022	192,174,751,990	262,461,194,650	123,017,400,253	385,478,595,103	
당기순이익(손실)					23,028,473,421	23,028,473,421	14,436,415,207	37,464,888,628	
기타포괄손익				880,448,040	3,558,457,427	4,438,905,467	1,510,797,356	5,949,702,823	
배당금지급					(5,389,384,410)	(5,389,384,410)	(2,766,794,580)	(8,156,178,990)	
중속기업에 대한 소유지분의 변동									
기타조정					55,418,516	55,418,516	44,428,024	99,844,540	
2022.12.31 (기말자본)	14,614,375,000	24,234,385,234	(17,467,968,396)	49,786,099,062	213,427,716,944	284,594,607,844	136,242,244,260	420,836,852,104	
2023.01.01 (기초자본)	14,614,375,000	24,234,385,234	(17,467,968,396)	49,786,099,062	213,427,716,944	284,594,607,844	136,242,244,260	420,836,852,104	
당기순이익(손실)					16,274,652,231	16,274,652,231	19,896,137,187	36,170,789,418	
기타포괄손익				(1,533,137,662)	(2,044,674,146)	(3,577,811,808)	(981,102,429)	(4,558,914,237)	
배당금지급					(5,988,204,900)	(5,988,204,900)	(2,982,106,200)	(8,970,311,100)	
중속기업에 대한 소유지분의 변동									
기타조정		1,637,497,477	5,688,922,405	12,550,276	3,507,520,893	10,846,491,051	(4,285,407,221)	6,561,083,830	
2023.12.31 (기말자본)	14,614,375,000	25,871,882,711	(11,779,045,991)	48,265,511,676	225,177,011,022	302,149,734,418	147,889,765,597	450,039,500,015	
2024.01.01 (기초자본)	14,614,375,000	25,871,882,711	(11,779,045,991)	48,265,511,676	225,177,011,022	302,149,734,418	147,889,765,597	450,039,500,015	
당기순이익(손실)					20,411,256,105	20,411,256,105	19,646,666,200	40,057,922,305	
기타포괄손익				(1,574,761,096)	(1,341,776,974)	(2,916,538,070)	(504,736,678)	(3,421,274,748)	

배당금지금					(5,655,530,970)	(5,655,530,970)	(2,982,106,200)	(8,637,637,170)
종속기업에 대한 소유지분의 변동		(17,087,693)			(683,326,173)	(700,413,866)	597,788,434	(102,625,432)
기타조정		57,818,903		(9,047,751)	(2,304,691)	46,466,461		46,466,461
2024.12.31 (기말자본)	14,614,375,000	25,912,613,921	(11,779,045,991)	46,681,702,829	237,905,328,319	313,334,974,078	164,647,377,353	477,982,351,431

※ 상기 연결재무제표는 주주총회 승인전 재무제표로 향후 정기주주총회에서 재무제표 승인 관련하여 안건이 부결되거나 수정이 발생한 경우 정정보고서를 통해 내용 및 사유 등을 반영할 예정입니다.

## 2-4. 연결 현금흐름표

### 연결 현금흐름표

제 44 기 2024.01.01 부터 2024.12.31 까지

제 43 기 2023.01.01 부터 2023.12.31 까지

제 42 기 2022.01.01 부터 2022.12.31 까지

(단위 : 원)

	제 44 기	제 43 기	제 42 기
영업활동현금흐름	42,749,202,138	58,056,078,747	31,185,892,491
당기순이익(손실)	40,057,922,305	36,170,789,418	37,464,888,628
당기순이익조정을 위한 가감	37,286,427,468	32,725,871,830	39,876,637,158
영업활동으로 인한 자산 부채의 변동	(21,234,345,063)	3,549,688,359	(30,430,937,379)
이자수취(영업)	2,981,627,347	3,162,264,197	1,335,690,152
이자지급(영업)	(6,122,440,880)	(4,201,894,674)	(6,602,630,770)
배당금수취(영업)	153,179,037	139,886,540	99,050,240
법인세환급(납부)	(10,373,168,076)	(13,490,526,923)	(10,556,805,538)
투자활동현금흐름	(13,826,796,541)	(40,476,577,032)	(3,650,558,740)
단기금융상품의 처분	133,517,844,779	87,395,427,826	175,805,834,432
대여금 및 수취채권의 처분	189,053,181	210,757,571	220,221,907
유형자산의 처분	3,054,545,731	2,493,554,840	1,120,918,516
무형자산의 처분		551,880,000	64,188,187
관계기업투자자산의 처분	1,508,150,000	507,350,000	
정부보조금의 수취	84,185,661	80,960,000	
임차보증금의 감소	989,022,496	241,743,126	241,558,418
기타금융자산의 감소	2,119,721,077	695,525,752	33,397,899
단기금융상품의 취득	(109,852,694,911)	(99,903,387,874)	(151,030,000,000)
장기금융상품의 취득		(295,940,791)	(274,279,676)
기타금융자산의 증가	(8,330,000)	(46,730,900)	(74,662,200)
대여금 및 수취채권의 취득	(50,000,000)		
관계기업투자자산의 취득			(9,000,363,570)
유형자산의 취득	(44,452,949,222)	(30,899,232,417)	(18,104,554,902)
무형자산의 취득	(10,245,334)	(813,757,844)	(34,265,641)
임차보증금의 증가	(752,430,401)	(492,023,821)	(2,618,552,110)
기타유동자산의 증가		(202,702,500)	

연결대상범위의 변동	(162,669,598)		
재무활동현금흐름	15,522,891,576	(33,992,426,127)	3,959,482,047
차입금의 차입	110,868,101,280	74,913,602,912	118,180,584,372
자기주식의 처분		7,633,294,941	
차입금의 상환	(85,538,141,661)	(105,555,476,446)	(90,536,901,745)
종속기업투자주식취득		(1,060,745,638)	
배당금지급	(8,637,637,170)	(8,970,311,100)	(8,156,178,990)
기타금융부채의 감소			(14,729,270,012)
리스부채의 지급	(1,169,430,873)	(952,790,796)	(798,751,578)
현금및현금성자산에 대한 환율변동효과	271,739,678	(202,984,646)	(463,745,585)
현금및현금성자산의순증가(감소)	44,717,036,851	(16,615,909,058)	31,031,070,213
기초현금및현금성자산	57,515,892,883	74,131,801,941	43,100,731,728
기말현금및현금성자산	102,232,929,734	57,515,892,883	74,131,801,941

※ 상기 연결재무제표는 주주총회 승인전 재무제표로 향후 정기주주총회에서 재무제표 승인 관련하여 안건이 부결되거나 수정이 발생한 경우 정정보고서를 통해 내용 및 사유 등을 반영할 예정입니다.

### 3. 연결재무제표 주석

제 44 (당) 기말 2024년 12월 31일 현재

제 43 (전) 기말 2023년 12월 31일 현재

태경산업 주식회사와 그 종속기업

#### 1. 회사의 개요

##### (1) 지배기업의 개요

태경산업 주식회사(이하 "당사")는 1982년 2월 15일에 설립되어 합금철 제조 및 판매업을 주된 사업으로 영위하고 있으며, 중질탄산칼슘 제조 및 판매와 영동고속도로 문막휴게소 등 고속도로 휴게소 및 주유소 사업을 운영하고 있습니다. 당사는 1996년 1월 30일자로 한국증권거래소 유가증권시장에 상장하였습니다.

당기말 현재 당사의 대표이사는 김해련, 김민정, 박충기(각자 대표이사)이며, 당사의 대주주는 김해련으로 당기말 현재 특수관계자를 포함하여 18,127,461주(지분율 62.02%)를 보유하고 있습니다.

2024년 12월 31일로 종료하는 보고기간에 대한 연결재무제표는 당사와 당사의 종속기업(이하 "연결실체"), 연결실체의 관계기업에 대한 지분으로 구성되어 있습니다.

##### (2) 종속기업의 현황

당기말 및 전기말 현재 종속기업의 결산월 및 지배기업 및 중간지배기업이 보유하고있는 각 종속기업의 지분율은 다음과 같습니다.

회사명	주요영업활동	결산월	소재지	지분율	
				당기말	전기말
(주)태경비케이(*1)	생석회, 소석회, 고속도로휴게소 운영	12월	대한민국	43.58%	43.58%
태경케미컬(주)(*1)	액체탄산 및 드라이아이스 제조	12월	대한민국	56.36%	56.36%
(주)남영전구(*2)	전구생산 및 고속도로주유소 운영	12월	대한민국	96.80%	96.80%
태경에코(주)	아세틸렌 및 액상소석회	12월	대한민국	100.00%	100.00%
태경에프앤지(주)	휴게소 및 주유소 운영	12월	대한민국	100.00%	100.00%
태경에스비씨(주)(*3)	화공약품, 비철금속	12월	대한민국	100.00%	100.00%
CONG TY TNHH SAMHO(*4)	화공약품, 비철금속	12월	베트남	100.00%	100.00%
태경가스기술(주)(*5)	기화장치 판매	12월	대한민국	100.00%	100.00%
태경네트웍(주)(*6)	전산수수료	12월	대한민국	100.00%	100.00%
(주)태경코엠(*7)	친환경 방부제	12월	대한민국	62.72%	62.72%
에코코스(주)(*8)	화장품 제조 및 판매	12월	대한민국	-	82.00%
태경그린케미컬(주)(*5)	액체탄산 제조	12월	대한민국	100.00%	100.00%

(\*1) 태경산업(주)가 (주)태경비케이와 태경케미컬(주)의 지분율 각각 43.58%, 16.35% 보유

하고 있으며, (주)태경비케이는 태경케미컬(주)의 지분 40.01%를 보유하고 있습니다. 지분율이 50%미만이지만, 다른 의결권 보유자들의 지분이 널리 분산되어 있으며 다른 주주들이 집합적으로 의사결정하기 위한 어떠한 증거도 없으므로 사실상의 지배력 기준으로 종속기업으로 분류하였습니다.

(\*2) 태경산업(주)가 55.28%, (주)태경비케이가 31.92%, 태경케미컬(주)가 9.60% 지분을 보유하고 있으며 (주)남영전구는 자기주식으로 3.20%의 지분을 보유하고 있습니다.

(\*3) 태경산업(주)가 65.09%, (주)태경비케이가 17.45%, 태경케미컬(주)가 17.45% 지분을 보유하고 있는 종속기업입니다.

(\*4) 태경에스비씨(주)가 100.00% 지분을 보유하고 있는 종속기업입니다.

(\*5) 태경케미컬(주)가 100.00% 지분을 보유하고 있는 종속기업입니다.

(\*6) (주)남영전구가 38.00%, 태경에코(주)가 38.00%, 태경가스기술(주)가 16.00%, 태경에프앤지(주)가 8.00% 지분을 보유하고 있는 종속기업입니다.

(\*7) 태경산업(주)가 57.93%, (주)남영전구가 4.79% 지분을 보유하고 있는 종속기업입니다

(\*8) 당기 중 보유주식 전량을 매각하였습니다.

(3) 종속기업에 대한 재무내역은 다음과 같습니다.

회사명	당기				전기			
	자산총액	부채총액	매출액	당기순손익	자산총액	부채총액	매출액	당기순손익
(주)태경비케이	238,521,638	52,261,577	237,479,067	23,276,448	232,404,039	63,479,479	223,415,907	18,080,103
태경케미컬(주)	173,192,027	14,045,094	66,695,092	11,675,062	176,035,077	17,825,691	67,337,314	15,297,445
(주)남영전구	57,318,252	9,520,738	56,131,893	2,643,862	55,890,060	9,488,494	59,635,262	1,719,600
태경에코(주)	74,723,575	20,011,759	83,716,548	2,518,216	77,717,925	22,817,326	86,861,368	4,907,548
태경에프앤지(주)	12,454,005	2,049,648	2,809,013	(113,503)	12,477,556	1,953,062	3,068,838	(166,126)
태경에스비씨(주)	66,289,034	33,955,785	80,059,985	1,404,215	64,940,075	33,796,250	79,442,345	(1,983,922)
CONG TY TNHH SAMHO	13,529,308	2,310,204	23,638,471	1,618,452	9,690,283	928,903	18,126,371	837,247
태경가스기술(주)	7,714,162	2,097,428	8,388,870	801,545	8,145,355	3,339,411	9,055,094	658,703
태경네트웍(주)	373,480	643,790	648,000	296,177	289,996	856,483	648,000	328,926
(주)태경코엠	19,626,554	2,027,140	12,300,764	1,283,593	17,628,859	1,284,813	9,212,014	700,743
에코코스(주)	-	-	754,844	83,583	301,742	89,683	300,556	(262,749)
태경그린케미컬(주)	46,712,742	7,207,495	-	(520,012)	23,422,280	3,397,021	-	44,784

(4) 비지배지분

당기의 비지배지분에 대한 재무정보는 다음과 같습니다.

회사명	유효 비지배지분율	누적비지배지분 (*)	비지배지분에 배 분된 당기순손익(*)	영업활동 현금흐름	투자활동 현금흐름	비지배지분 배당지급 전 재무활동 현금흐름	비지배지분에 지급한 배당금
(주)태경비케이	56.42%	78,658,070	11,664,729	14,689,225	(5,240,155)	(179,504)	2,022,966
태경케미컬(주)	65.42%	74,692,494	6,417,310	9,681,540	631,456	(388,745)	959,140
(주)남영전구	25.09%	7,500,822	604,994	1,157,868	(169,444)	(170,001)	-
태경가스기술(주)	65.42%	3,447,332	528,439	(27,273)	(383,797)	-	-
태경네트웍(주)	20.00%	(1,414,907)	59,240	58,181	-	(159,997)	-

태경에스비씨(주)	21.26%	890,927	642,813	(203,795)	12,972	685,020	-
(주)태경코엠	7.29%	1,196,289	69,314	191,184	(1,037,255)	(19,930)	-
태경그린케미컬(주)	65.42%	(323,650)	(340,174)	1,647,703	(6,998,459)	6,903,331	-
합 계		164,647,377	19,646,665	27,194,633	(13,184,682)	6,670,174	2,982,106

(\*) 내부거래 제거 후 기준입니다.

## 2. 연결재무제표 작성기준 등

### (1) 연결재무제표 작성기준

연결실체는 주식회사 등의 외부감사에 관한 법률 제5조 1항 1호에서 규정하고 있는 국제회계기준위원회의 국제회계기준을 채택하여 정한 회계처리기준인 한국채택국제회계기준에 따라 연결재무제표를 작성하였습니다.

연결재무제표는 한국채택국제회계기준에 따라 작성되었으며 연결재무제표를 작성하기 위하여 채택한 중요한 회계정책은 별도의 언급이 없는 한 전기 연결재무제표 작성시 채택한 회계정책과 동일하게 적용되었습니다.

연결재무제표는 아래의 열거하고 있는 연결재무상태표의 주요 항목을 제외하고는 역사적원가주의를 기준으로 작성되었습니다. 역사적원가는 일반적으로 자산을 취득하기 위하여 지급한 대가의 공정가치로 측정하고 있습니다.

- 공정가치로 측정되는 토지
- 공정가치로 측정되는 기타포괄손익-공정가치측정 장기기타금융자산
- 확정급여채무의 현재가치에서 사외적립자산의 공정가치를 차감한 확정급여부채
- 공정가치로 측정하는 파생상품자산 및 부채

### (2) 제·개정된 기준서의 적용

연결실체는 2024년 1월 1일로 개시하는 회계기간부터 다음의 제·개정 기준서 및 해석서를 신규로 적용하였습니다.

#### 1) 기업회계기준서 제1001호 '재무제표 표시' 개정 - 부채의 유동/비유동 분류, 약정사항이 있는 비유동부채

부채는 보고기간말 현재 존재하는 실질적인 권리에 따라 유동 또는 비유동으로 분류되며, 부채의 결제를 연기할 수 있는 권리의 행사가능성이나 경영진의 기대는 고려하지 않습니다. 또한, 부채의 결제에 자기지분상품의 이전도 포함되나, 복합금융상품에서 자기 지분상품으로 결제하는 옵션이 지분상품의 정의를 충족하여 부채와 분리하여 인식된 경우는 제외됩니다. 또한, 기업이 보고기간말 후에 준수해야하는 약정은 해당 부채의 분류에 영향을 미치지 않으며, 보고기간 이후 12개월 이내 약정사항을 준수해야하는 부채가 비유동부채로 분류된 경우 보고기간 이후 12개월 이내 부채가 상환될 수 있는 위험에 관한 정보를 공시해야 합니다. 동 개정으로 인해 재무제표에 중요한 영향은 없습니다.

#### 2) 기업회계기준서 제1007호 '현금흐름표', 기업회계기준서 제1107호 '금융상품: 공시' 개정 - 공급자금융약정에 대한 정보 공시

공급자금융약정을 적용하는 경우, 재무제표이용자가 공급자금융약정이 기업의 부채와 현금 흐름 그리고 유동성위험익스포저에 미치는 영향을 평가할 수 있도록 공급자금융약정에 대한 정보를 공시해야 합니다. 동 개정으로 인해 재무제표에 중요한 영향은 없습니다.

### 3) 기업회계기준서 제1116호 '리스' 개정 - 판매후리스에서 생기는 리스부채

판매후리스에서 생기는 리스부채를 후속적으로 측정할 때 판매자-리스이용자가 보유하는 사용권 관련 손익을 인식하지 않는 방식으로 리스료나 수정리스료를 산정합니다. 동 개정으로 인해 재무제표에 중요한 영향은 없습니다.

### 4) 기업회계기준서 제1001호 '재무제표 표시' 개정 - '가상자산 공시'

가상자산을 보유하는 경우, 가상자산을 고객을 대신하여 보유하는 경우, 가상자산을 발행한 경우의 추가 공시사항을 규정하고 있습니다. 동 개정으로 인해 재무제표에 중요한 영향은 없습니다.

### (3) 연결실체가 적용하지 않은 제·개정 기준서 및 해석서

제정 또는 공표되었으나 시행일이 도래하지 않아 당사가 조기 적용하지 아니한 제개정 기준서 및 해석서는 다음과 같습니다.

#### 1) 기업회계기준서 제1021호 '환율변동효과'개정 - 교환가능성 결여

통화의 교환가능성을 평가하고 다른 통화와 교환이 가능하지 않다면 현물환율을 추정하며 관련 정보를 공시하도록 하고 있습니다. 동 개정사항은 2025년 1월 1일 이후 시작하는 회계연도부터 적용하며, 조기적용이 허용됩니다. 회사는 동 개정으로 인해 재무제표에 중요한 영향은 없을 것으로 예상하고 있습니다.

#### (4) 중요한 회계추정 및 판단

한국채택국제회계기준에서는 재무제표를 작성함에 있어서 회계정책의 적용이나, 보고기간말 현재 자산, 부채 및 수익, 비용의 보고금액에 영향을 미치는 사항에 대하여 경영진의 최선의 판단을 기준으로 한 추정치와 가정의 사용을 요구하고 있습니다. 보고기간말 현재 경영진의 최선의 판단을 기준으로 한 추정치와 가정이 실제 환경과 다를 경우 이러한 추정치와 실제결과와는 다를 수 있습니다.

연결재무제표에 인식된 금액에 유의한 영향을 미치는 회계정책의 적용과 관련된 주요한 경영진의 판단에 대한 정보 및 다음 보고기간 이내에 중요한 조정이 발생할 수 있는 유의한 위험이 있는 가정과 추정의 불확실성에 대한 정보는 다음과 같습니다.

- 매출채권 및 기타채권 : 기대신용손실측정을 위한 가정
- 퇴직급여부채 : 주요 보험수리적 가정
- 배출부채 : 미래 예상되는 탄소배출권 부족량에 대한 추정
- 우발부채 및 약정사항 : 자원의 유출가능성과 금액에 대한 가정
- 법인세비용: 이연법인세자산의 인식에 대한 추정



### 3. 유의적인 회계정책

연결재무제표의 작성에 적용된 중요한 회계정책은 아래에 제시되어 있습니다. 이러한 정책은 별도의 언급이 없다면, 표시된 회계기간에 계속적으로 적용되었습니다.

#### (1) 연결

##### ① 사업결합

연결실체는 취득한 활동과 자산의 집합이 사업의 정의를 충족하고 동일지배 하에 있는 기업실체나 사업에 대한 결합이 아닌 경우에 취득법을 적용하여 회계처리하고 있습니다. 연결실체는 특정 활동과 자산의 집합을 사업으로 보기 위하여 취득한 활동과 자산의 집합이 최소한 산출물을 창출하는 능력, 투입물, 실질적인 과정을 포함하는지를 평가하고 있습니다.

연결실체는 취득한 활동과 자산의 집합이 사업인지 여부를 간단하게 평가할 수 있는 집중테스트를 적용할 수 있습니다. 연결실체는 취득한 총자산의 공정가치가 대부분이 식별가능한 비슷한 자산 집합에 집중되어 있는 경우에 선택적 집중테스트를 적용할 수 있습니다.

이전대가는 일반적으로 식별가능한 취득 순자산을 공정가치로 측정하는 것과 동일하게 공정가치로 측정하고 있습니다. 사업결합의 결과 영업권이 발생되면 매년 손상검사를 수행하고 있으며, 잉가매수차익이 발생되면 즉시 당기손익으로 인식하고 있습니다. 취득관련원가는 기업회계기준서 제1032호와 기업회계기준서 제1109호에 따라 인식하는 채무증권과 지분증권의 발행원가를 제외하고, 원가가 발생하고 용역을 제공받은 기간에 비용으로 회계처리하고 있습니다.

이전대가는 기존관계의 정산과 관련된 금액을 포함하고 있지 않으며, 기존관계의 정산금액은 일반적으로 당기손익으로 인식하고 있습니다.

조건부대가는 취득일에 공정가치로 측정되고 있습니다. 자본으로 분류되는 조건부대가는 재측정하지 않으며, 그 후속 정산은 자본 내에서 회계처리하고 있습니다. 조건부대가가 자본으로 분류되지 않는 경우, 후속적으로 조건부대가의 공정가치 변동을 인식하여 당기손익으로 처리하고 있습니다.

피취득자의 종업원이 보유하고 있는 보상과 교환된 취득자의 주식기준보상의 경우, 취득자의 대체보상에 대한 시장기준 측정치의 전부 또는 일부는 사업결합의 이전대가 측정에 포함되고 있습니다. 피취득자에 대한 이전대가의 일부인 대체보상 부분과 사업결합 후 근무용역에 대한 보수 부분은 피취득자의 보상에 대한 시장기준 측정치와 사업결합 전 근무용역에 대한 대체 보상액을 비교하여 결정되고 있습니다.

##### ② 종속기업

종속기업은 연결실체에 의해 지배되는 기업입니다. 연결실체는 피투자기업에 대한 관여로 변동이익에 노출되거나 변동이익에 대한 권리가 있고 피투자기업에 대하여 자신의 힘으로 그러한 이익에 영향을 미치는 능력이 있을 때 피투자기업을 지배합니다. 종속기업의 재무제표는 지배기업이 종속기업에 대한 지배력을 획득하는 날부터 지배력을 상실할 때까지 연결 재무제표에 포함됩니다.

##### ③ 비지배지분

비지배지분은 취득일에 피취득자의 식별가능한 순자산에 대해 인식한 금액 중 현재의 지분상품의 비례적 몫으로 측정하고 있습니다. 지배력을 상실하지 않는 종속기업에 대한 지배기업의 소유지분 변동은 자본거래로 회계처리하고 있습니다.

#### ④ 지배력의 상실

지배기업이 종속기업에 대한 지배력을 상실한다면, 연결재무상태표에서 종전의 종속기업에 대한 자산과 부채를 제거하고 종전의 지배지분에 귀속되는 지배력 상실 관련 손익을 인식합니다. 종속기업에 대한 잔존 투자는 지배력을 상실한 때의 공정가치로 인식합니다.

#### ⑤ 지분법피투자기업에 대한 지분

연결실체의 지분법피투자기업에 대한 지분은 관계기업과 공동기업의 지분으로 구성되어 있습니다. 관계기업은 연결실체가 재무정책 및 영업정책에 대한 유의적인 영향력을 보유하고 있으나, 지배하거나 공동지배하지 않는 기업입니다. 공동기업은 연결실체가 약정의 자산에 대한 권리와 부채에 대한 의무를 보유하는 것이 아니라 약정의순자산에 대한 권리를 보유하고 있는 기업입니다.

관계기업과 공동기업에 대한 투자지분은 최초에 거래원가를 포함하여 원가로 인식하고, 취득 후에는 지분법을 사용하여 회계처리하고 있습니다. 즉, 취득일 이후에 발생한 피투자자의 당기순손익 및 기타포괄손익 중 연결실체의 지분에 해당하는 금액을 장부금액에 가감하고, 피투자자에게 받은 분배액은 투자지분의 장부금액에서 차감하고 있습니다.

#### ⑥ 내부거래제거

연결실체 내의 거래, 이와 관련된 잔액, 수익과 비용, 미실현손익(외환차손익제외)은 연결재무제표 작성시 모두 제거하고 있습니다. 한편, 연결실체는 지분법피투자기업과의 거래에서 발생한 미실현이익 중 연결실체의 몫은 제거하고 있으며, 미실현손실은 자산손상의 증거가 없다면 미실현이익과 동일한 방식으로 제거하고 있습니다.

#### ⑦ 동일지배하 사업결합

동일지배하에 있는 기업실체나 사업에 대한 결합은 취득한 자산과 인수한 부채를 최상위 지배기업의 연결재무제표 상 장부금액으로 인식하고 있습니다. 연결실체는 이전대가와 취득한 순자산 장부금액의 차액을 이익잉여금에서 가감하고 있습니다.

### (2) 관계기업에 대한 투자

연결실체는 관계기업에 대한 투자에 대하여 매각예정으로 분류되는 경우 등을 제외하고는 지분법을 적용하여 회계처리하고 있습니다.

관계기업은 연결실체가 유의적인 영향력을 보유하는 기업으로, 연결실체가 유의적인 영향력을 보유하는지를 평가할 때에는, 다른 기업이 보유한 잠재적 의결권을 포함하여 현재 행사할 수 있거나 전환할 수 있는 잠재적 의결권의 존재와 영향을 고려하고 있습니다.

지분법은 관계기업이나 공동기업에 대한 투자를 최초에 원가로 인식하고, 취득시점 이후 발생한 피투자자의 순자산 변동액 중 연결실체의 몫을 해당 투자자산에 가감하여 보고하고 있습니다. 연결실체의 당기순손익에는 피투자자의 당기순손익 중 투자자의 몫에 해당하는 금액을 포함하고 있으며, 연결실체의 기타포괄손익에는 피투자자의 기타포괄손익 중 투자자의 몫에 해당하는 금액을 포함하고 있습니다.

투자자산을 취득한 시점에 투자자산의 원가와 피투자자의 식별가능한 자산과 부채의 순공정가치 중 연결실체의 몫에 해당하는 금액과의 차이 중 관계기업이나 공동기업에 관련된 영업권은 해당 투자자산의 장부금액에 포함하고 영업권의 상각은 수행하지 않고 있으며, 피투자자의 식별가능한 자산과 부채의 순공정가치 중 기업의 몫이 투자자산의 원가를 초과하는 부분은 투자자산을 취득한 회계기간의 관계기업이나 공동기업의 당기순손익 중 연결실체의 몫을 결정할 때 수익에 포함하고, 취득한 후 발생하는 관계기업이나 공동기업의 당기순손익 중 연결실체의 몫을 적절히 조정하는 회계처리를 수행하고 있습니다.

연결실체와 그 관계기업이나 공동기업 사이의 '상향'거래나 '하향'거래에서 발생한 손익에 대하여 연결실체는 그 관계기업이나 공동기업에 대한 지분과 무관한 손익까지만 인식하고 있습니다.

지분법을 적용하기 위하여 사용하는 관계기업 재무제표의 보고기간종료일이 연결실체 재무제표의 보고기간종료일과 다른 경우에는 연결실체 재무제표의 보고기간종료일과 관계기업 재무제표의 보고기간종료일 사이에 발생한 유의적인 거래나 사건의 영향을 반영하고 있으며, 이 경우 연결실체의 보고기간종료일과 관계기업의 보고기간종료일 간의 차이는 3개월 이내이며, 보고기간의 길이 그리고 보고기간종료일의 차이는 매 기간마다 동일하게 적용하고 있습니다.

연결실체는 유사한 상황에서 발생한 동일한 거래와 사건에 대하여 동일한 회계정책을 적용하여 재무제표를 작성하고 있습니다. 관계기업이 유사한 상황에서 발생한 동일한 거래와 사건에 대하여 연결실체의 회계정책과 다른 회계정책을 사용한 경우, 연결실체가 지분법을 적용하기 위하여 관계기업의 재무제표를 사용할 때 관계기업의 회계정책을 연결실체의 회계정책과 일관되도록 처리하고 있습니다.

관계기업의 손실 중 연결실체의 지분이 관계기업에 대한 투자지분과 같거나 초과하는 경우 연결실체는 해당 투자지분 이상의 손실에 대하여 인식을 중지하고 있습니다. 관계기업에 대한 투자지분은 지분법을 사용하여 결정되는 관계기업에 대한 투자자산의 장부금액과 실질적으로 기업의 관계기업이나 공동기업에 대한 순투자의 일부를 구성하는 장기투자지분 항목을 합한 금액이며, 연결실체의 지분이 '영(0)'으로 감소된 이후 추가 손실분에 대하여 연결실체는 법적의무 또는 의제의무가 있거나 관계기업을 대신하여 지급하여야 하는 경우 그 금액까지만 손실과 부채로 인식하고 있으며, 만약 관계기업이 추후에 이익을 보고할 경우 연결실체는 자신의 지분에 해당하는 이익의 인식을 재개하되, 인식하지 못한 손실을 초과한 금액만을 이익으로 인식하고 있습니다.

연결실체는 관계기업에 대한 순투자자산에 대하여 추가적인 손상차손을 인식할 필요가 있는지 결정하기 위하여 기업회계기준서 제1039호 '금융상품: 인식과 측정'을 적용하고 있습니다. 관계기업에 대한 투자 장부금액의 일부를 구성하는 영업권은 분리하여 인식하지 않으므로 별도의 손상검사를 하지 않고 있으며, 그 대신에 투자자산이 손상될 수도 있는 징후가 나타날 때마다 투자자산의 전체 장부금액을 단일 자산으로서 회수가능액(순공정가치와 사용가치 중 큰 금액)과 비교하여 손상검사를 하고 있습니다. 이러한 상황에서 인식된 손상차손은 관계기업에 대한 투자 장부금액의 일부를 구성하는 어떠한 자산(영업권 포함)에도 배분하지 않고 있으며, 이 손상차손의 모든 환입은 이러한 투자자산의 회수가능액이 후속적으로 증가하는 만큼 인식하고 있습니다.

연결실체는 투자가 관계기업의 정의를 충족하지 못하게 된 시점부터 지분법의 사용을 중단하고 있습니다. 피투자기업이 종속기업이 되는 경우 그 투자를 기업회계기준서 제1103호 '사업결합'과 제1110호 '연결재무제표'에 따라 회계처리하고 있습니다. 종전 관계기업에 대한 잔여 보유 지분이 금융자산인 경우, 잔여 보유 지분을 공정가치로 측정하며, 잔여 보유 지분의 공정가치와 관계기업에 대한 지분의 일부 처분으로 발생한 대가의 공정가치와 지분법을 중단한 시점의 투자자산의 장부금액과의 차이를 당기손익으로 인식하고 있습니다.

### (3) 기능통화와 표시통화

연결재무제표는 연결실체의 기능통화이면서 표시통화인 "원(KRW)"으로 표시되고 있으며 별도로 언급하고 있는 사항을 제외하고는 "원(KRW)" 단위로 표시되고 있습니다.

### (4) 외화환산

기능통화로 외화거래를 최초로 인식하는 경우에 거래일의 외화와 기능통화 사이의 현물환율을 외화금액에 적용하여 기록하며, 보고기간말 화폐성 외화항목은 마감환율로 환산하며 역사적원가로 측정하는 비화폐성 외화항목은 거래일의 환율로 환산하고 공정가치로 측정하는 비화폐성 외화항목은 공정가치가 결정된 날의 환율로 환산하고 있습니다.

화폐성항목의 결제시점에 생기는 외환차이와 화폐성항목의 환산에 사용한 환율이 회계기간 중 최초로 인식한 시점이나 전기의 연결재무제표 환산시점의 환율과 다르기 때문에 생기는 외환차이는 그 외환차이가 생기는 회계기간의 손익으로 인식하고 있습니다.

비화폐성항목에서 생긴 손익을 기타포괄손익으로 인식하는 경우에 그 손익에 포함된 환율변동효과도 기타포괄손익으로 인식하며, 비화폐성항목에서 생긴 손익을 당기손익으로 인식하는 경우에는 그 손익에 포함된 환율변동효과도 당기손익으로 인식하고 있습니다.

### (5) 현금및현금성자산

연결실체는 보유현금과 요구불예금, 유동성이 매우 높은 단기 투자자산으로서 확정된 금액의 현금으로 전환이 용이하고 가치변동의 위험이 경미한 자산을 현금및현금성자산으로 분류하고 있습니다. 지분상품은 현금성자산에서 제외하고 있으며 다만 상환일이 정해져 있고 취득일로부터 상환일까지의 기간이 단기인 우선주와 같이 실질적인 현금성자산인 경우에는 현금성자산에 포함하고 있습니다.

### (6) 비파생금융자산

#### ① 인식 및 최초 측정

매출채권과 발행 채무증권은 발행되는 시점에 최초로 인식됩니다. 다른 금융상품과 금융부채는 연결실체가 금융상품의 계약당사자가 되는 때에만 인식됩니다. 유의적인 금융요소를 포함하지 않는 매출채권을 제외하고는, 최초 인식시점에 금융자산이나 금융부채를 공정가치로 측정하며, 당기손익-공정가치 측정 금융자산 또는 당기손익-공정가치 측정 금융부채가 아닌 경우에 해당 금융자산의 취득이나 해당 금융부채의 발행과 직접 관련되는 거래원가는 공정가치에 가감합니다.

유의적인 금융요소를 포함하지 않는 매출채권은 최초에 거래가격으로 측정합니다.

#### ② 분류 및 후속측정

최초 인식시점에 금융자산은 상각후원가, 기타포괄손익-공정가치 채무상품, 기타포괄손익-공정가치 지분상품 또는 당기손익-공정가치로 측정되도록 분류합니다.

금융자산은 연결실체가 금융자산을 관리하는 사업모형을 변경하지 않는 한 최초 인식 후에 재분류되지 않으며, 이 경우 영향 받는 모든 금융자산은 사업모형의 변경 이후 첫 번째 보고 기간의 첫 번째 날에 재분류됩니다.

금융자산이 다음 두 가지 조건을 모두 만족하고, 당기손익-공정가치 측정항목으로 지정되지 않은 경우에 상각후원가로 측정합니다.

- 계약상 현금흐름을 수취하기 위해 보유하는 것이 목적인 사업모형 하에서 보유합니다.
- 금융자산의 계약 조건에 따라 특정일에 원금과 원금잔액에 대한 이자지급만으로 구성되어 있는 현금흐름이 발생합니다.

채무상품이 다음 두 가지 조건을 충족하고 당기손익-공정가치 측정항목으로 지정되지 않은 경우에 기타포괄손익-공정가치로 측정합니다.

- 계약상 현금흐름의 수취와 금융자산의 매도 둘 다를 통해 목적을 이루는 사업모형 하에서 금융자산을 보유합니다.
- 금융자산의 계약 조건에 따라 특정일에 원리금 지급만으로 구성되어 있는 현금흐름이 발생합니다.

단기매매를 위해 보유하는 것이 아닌 지분상품의 최초 인식 시에 연결실체는 투자자산의 공정가치의 후속적인 변동을 기타포괄손익으로 표시하도록 선택할 수 있습니다. 다만 한번 선택하면 이를 취소할 수 없습니다. 이러한 선택은 투자 자산별로 이루어집니다.

상기에서 설명된 상각후원가나 기타포괄손익-공정가치로 측정되지 않는 모든 금융자산은 당기손익-공정가치로 측정됩니다. 이러한 금융자산은 모든 파생금융자산을 포함합니다. 최초 인식시점에 연결실체는 상각후원가나 기타포괄손익-당기손익으로 측정되는 금융자산을 당기손익-공정가치 측정항목으로 지정한다면 회계불일치를 제거하거나 유의적으로 줄이는 경우에는 해당 금융자산을 당기손익-공정가치 측정 항목으로 지정할 수 있습니다. 다만 한번 지정하면 이를 취소할 수 없습니다.

계약상 현금흐름이 원금과 이자로만 이루어져 있는지에 대한 평가

원금은 금융자산의 최초 인식시점의 공정가치로 정의됩니다. 이자는 화폐의 시간가치에 대한 대가, 특정기간에 원금 잔액과 관련된 신용위험에 대한 대가, 그밖에 기본적인 대여위험과 원가에 대한 대가(예: 유동성위험과 운영 원가)뿐만 아니라 이윤으로 구성됩니다.

계약상 현금흐름이 원금과 이자에 대한 지급만으로 이루어져 있는지를 평가할 때, 연결실체는 해당 상품의 계약조건을 고려합니다. 금융자산이 계약상 현금흐름의 시기나 금액을 변경시키는 계약조건을 포함하고 있다면, 계약조건 때문에 해당 금융상품의 존속기간에 걸쳐 생길 수 있는 계약상 현금흐름이 원리금 지급만으로 구성되는지를 판단해야 합니다.

이를 평가할 때 연결실체는 다음을 고려합니다.

- 현금흐름의 금액이나 시기를 변경시키는 조건부 상황
- 변동 이자율 특성을 포함하여 계약상 액면 이자율을 조정하는 조항
- 중도상환특성과 만기연장특성
- 자산으로부터 발생하는 현금흐름에 대한 연결실체 청구권을 제한하는 계약조건

중도상환금액이 실질적으로 미상환된 원금과 잔여원금에 대한 이자를 나타내고, 계약의 조기청산에 대한 합리적인 추가 보상을 포함하고 있다면, 조기상환특성은 특정일에 원금과 이

자를 지급하는 조건과 일치합니다.

또한, 계약상 액면금액을 유의적으로 할인하거나 할증하여 취득한 금융자산에 대해서, 중도상환금액이 실질적으로 계약상 액면금액과 계약상 이자 발생액(그러나 미지급된)을 나타내며 (이 경우 계약의 조기 청산에 대한 합리적인 추가 보상이 포함될 수 있는), 중도상환특성이 금융자산의 최초 인식시점에 해당 특성의 공정가치가 경미한 경우에는 이러한 조건을 충족한다고 판단합니다.

금융자산: 후속측정과 손익

당기손익-공정가치 금융자산	해당 자산은 후속적으로 공정가치로 평가합니다. 이자 혹은 배당금 수익을 포함한 순손익은 당기손익으로 인식합니다.
상각후원가 금융자산	해당 자산은 후속적으로 유효이자율법을 사용하여 상각후원가로 측정합니다. 상각후원가는 손상차손에 의해 감소됩니다. 이자수익, 외화환산손익 및 손상차손은 당기손익으로 인식합니다. 제거에서 발생하는 손익은 당기손익으로 인식합니다.
기타포괄손익-공정가치 채무상품	해당 자산은 후속적으로 공정가치로 측정합니다. 이자수익은 유효이자율법을 사용하여 계산되고, 외화환산손익과 손상차손은 당기손익으로 인식합니다. 기타 손익은 기타포괄손익으로 인식합니다. 제거시의 손익은 기타포괄손익누계액에서 당기손익으로 재분류 합니다.
기타포괄손익-공정가치 지분상품	이러한 자산은 후속적으로 공정가치로 측정합니다. 배당금은 명확하게 투자원가의 회수를 나타내지 않는다면 당기손익으로 인식합니다. 다른 손익은 기타포괄손익으로 인식하고 당기손익으로 절대 재분류하지 않습니다.

③ 제거

연결실체는 금융자산의 현금흐름에 대한 계약상 권리가 소멸한 경우, 금융자산의 현금흐름을 수취할 계약상 권리를 양도하고 이전된 금융자산의 소유에 따른 위험과 보상의 대부분을 실질적으로 이전한 경우, 또는 연결실체가 소유에 따른 위험과 보상의 대부분을 보유 또는 이전하지 아니하고 금융자산을 통제하고 있지 않은 경우에 금융자산을 제거합니다.

연결실체가 연결채무상태표에 인식된 자산을 이전하는 거래를 하였지만, 이전되는 자산의 소유에 따른 대부분의 위험과 보상을 보유하고 있는 경우에는 이전된 자산을 제거하지 않습니다.

④ 상계

연결실체는 연결실체가 인식한 자산과 부채에 대해 법적으로 집행가능한 상계권리를 현재 가지고 있고, 차액으로 결제하거나, 자산을 실현하는 동시에 부채를 결제할 의도가 있는 경우에만 금융자산과 금융부채를 상계하고 연결채무상태표에 순액으로 표시합니다.

(7) 금융자산의 손상

① 금융상품과 계약자산

연결실체는 다음 자산의 기대신용손실에 대해 손실충당금을 인식합니다.

- 상각후원가로 측정하는 금융자산

- 기타포괄손익-공정가치로 측정하는 채무상품
- 기업회계기준서 제1115호에서 정의된 계약자산

연결실체는 12개월 기대신용손실로 측정되는 다음의 금융자산을 제외하고는 전체기간 기대신용손실에 해당하는 금액으로 손실충당금을 측정합니다.

- 보고기간말에 신용이 위험이 낮다고 결정된 채무증권
  - 최초 인식 이후 신용위험(즉, 금융자산의 기대존속기간동안에 걸쳐 발생할 채무불이행 위험)이 유의적으로 증가하지 않은 기타 채무증권과 은행예금
- 매출채권과 계약자산에 대한 손실충당금은 항상 전체기간 기대신용손실에 해당하는 금액으로 측정됩니다.

금융자산의 신용위험이 최초 인식 이후 유의적으로 증가했는지를 판단할 때와 기대신용손실을 추정할 때, 연결실체는 과도한 원가나 노력 없이 이용할 수 있고 합리적이고 뒷받침될 수 있는 정보를 고려합니다. 여기에는 미래지향적인 정보를 포함하여 연결실체의 과거 경험과 알려진 신용평가에 근거한 질적, 양적인 정보 및 분석이 포함됩니다.

연결실체는 금융자산의 신용위험은 연체일수가 30일을 초과하는 경우에 유의적으로 증가한다고 가정합니다.

연결실체는 다음과 같은 경우 금융자산에 채무불이행이 발생했다고 고려합니다.

- 채무자가 연결실체가 소구활동을 하지 않으면, 연결실체에게 신용의무를 완전하게 이행하지 않을 것 같은 경우
- 금융자산의 연체일수가 90일을 초과한 경우

전체기간 기대신용손실은 금융상품의 기대존속기간에 발생할 수 있는 모든 채무불이행 사건에 따른 기대신용손실입니다.

12개월 기대신용손실은 보고기간 말 이후 12개월 이내(또는 금융상품의 기대존속기간이 12개월 보다 적은 경우 더 짧은 기간)에 발생 가능한 금융상품의 채무불이행 사건으로 인한 기대신용손실을 나타내는 전체기간 기대신용손실의 일부입니다.

기대신용손실을 측정할 때 고려하는 가장 긴 기간은 연결실체가 신용위험에 노출되는 최장 계약기간입니다.

## ② 기대신용손실의 측정

기대신용손실은 신용손실의 확률가중추정치입니다. 신용손실은 모든 현금부족액 (계약에 따라 지급받기로 한 모든 계약상 현금흐름과 수취할 것으로 예상하는 모든 계약상 현금흐름의 차이)의 현재가치로 측정됩니다. 기대신용손실은 해당 금융자산의 유효이자율로 할인됩니다.

## ③ 신용이 손상된 금융자산

매 보고기간말에, 연결실체는 상각후원가로 측정되는 금융자산과 기타포괄손익-공정가치로 측정되는 채무증권의 신용이 손상되었는지 평가합니다. 금융자산의 추정미래현금흐름에 악영향을 미치는 하나 이상의 사건이 발생한 경우에 해당 금융자산은 신용이 손상된 것입니다.

금융자산의 신용이 손상된 증거는 다음과 같은 관측 가능한 정보를 포함합니다.

- 발행자나 차입자의 유의적인 재무적 어려움
- 채무불이행이나 90일 이상 연체와 같은 계약 위반
- 차입자의 파산가능성이 높아지거나 그 밖의 재무구조조정 가능성이 높아짐
- 재무적 어려움으로 인해 해당 금융자산에 대한 활성시장 소멸
- 차입자의 재무적 어려움에 관련된 경제적이나 계약상 이유로 차입조건의 불가피한완화

④ 연결재무상태표 상 신용손실충당금의 표시

상각후원가로 측정하는 금융자산에 대한 손실충당금은 해당 자산의 장부금액에서 차감합니다. 기타포괄손익-공정가치로 측정하는 채무상품에 대해서는 손실충당금은 당기손익에 포함하고 기타포괄손익에 인식합니다.

⑤ 제각

금융자산의 계약상 현금흐름 전체 또는 일부의 회수에 대한 합리적인 기대가 없는 경우 해당 자산을 제거합니다. 개인 고객에 대해 연결실체는 유사자산의 회수에 대한 과거 경험에 근거하여 금융자산이 180일 이상 연체되는 경우에 장부금액을 제각하고, 기업고객에 대해서는 회수에 대한 합리적인 기대가 있는지를 평가하여 제각의 시기와 금액을 개별적으로 평가합니다. 연결실체는 제각한 금액이 유의적으로 회수할 것이라는 기대를 갖고 있지 않습니다. 그러나 제각된 금융자산은 연결실체의 만기가 된금액의 회수 절차에 따라 회수활동의 대상이 될 수 있습니다.

(8) 비파생금융부채와 지분상품

지분상품

지분상품은 기업의 자산에서 모든 부채를 차감한 후의 잔여지분을 나타내는 모든 계약입니다. 연결실체가 발행한 지분상품은 발행금액에서 직접발행원가를 차감한 순액으로 인식하고 있습니다.

자가지분상품을 재취득하는 경우, 이러한 지분상품은 자본에서 직접 차감하고 있습니다. 자가지분상품을 매입 또는 매도하거나 발행 또는 소각하는 경우의 손익은 당기손익으로 인식하지 않습니다.

비파생금융부채

연결실체는 계약상 내용의 실질과 금융부채의 정의에 따라 금융부채를 당기손익인식금융부채와 기타금융부채로 분류하고 계약의 당사자가 되는 때에 연결재무상태표에 인식하고 있습니다.

① 당기손익인식금융부채

금융부채는 단기매매항목으로 분류되거나, 파생상품인 경우, 혹은 최초 인식시점에 당기손익인식항목으로 지정되는 경우에 당기손익인식항목으로 분류합니다. 당기손익인식금융부채는 최초 인식 후 공정가치로 측정하며, 공정가치의 변동은 당기손익으로 인식하고 있습니다. 한편, 최초 인식시점에 발행과 관련하여 발생한 거래비용은 발생즉시 당기손익으로 인식하고 있습니다.

② 기타금융부채

당기손익인식금융부채로 분류되지 않은 비파생금융부채는 기타금융부채로 분류하고 있습니다.



니다. 기타금융부채는 최초 인식시 발행과 직접 관련되는 거래원가를 차감한 공정가치로 측정하고 있습니다. 후속적으로 기타금융부채는 유효이자율법을 적용하여 상각후원가로 측정되며, 이자비용은 유효이자율법을 적용하여 인식합니다.

### ③ 금융부채의 제거

연결실체는 금융부채의 계약상 의무가 이행, 취소 또는 만료된 경우에만 금융부채를 제거합니다. 연결실체는 금융부채의 계약조건이 변경되어 현금흐름이 실질적으로 달라진 경우 기존 부채를 제거하고 새로운 계약에 근거하여 새로운 금융부채를 공정가치로 인식합니다.

금융부채의 제거시 장부금액과 지급한 대가(양도한 비현금자산이나 부담한 부채를 포함)의 차액은 당기손익으로 인식합니다.

### (9) 파생상품

파생상품은 최초 인식 시에 공정가치로 측정합니다. 최초 인식 이후에 공정가치로 측정하고 그 변동은 일반적으로 손익으로 인식합니다. 내재파생상품은 주계약이 금융자산이 아니고 특정 요건을 충족하는 경우에 별도로 회계처리하고 주계약으로부터 분리합니다.

### (10) 재고자산

재고자산의 취득원가는 매입원가, 전환원가 및 재고자산을 현재의 장소에 현재의 상태로 이르게 하는 데 발생한 기타 원가 모두를 포함하고 있으며, 재고자산의 단위원가는 총평균법(미착품은 개별법)을 사용하여 결정하고 있습니다.

재고자산은 취득원가와 순실현가능가치 중 낮은 금액으로 측정하고 있습니다. 순실현가능가치는 통상적인 영업과정의 예상 판매가격에서 예상되는 추가 완성원가와 판매비용을 차감한 금액으로서 매 후속기간에 순실현가능가치를 재평가하고 있습니다.

재고자산의 판매시 관련된 수익을 인식하는 기간에 재고자산의 장부금액을 비용으로 인식하고 있으며 재고자산을 순실현가능가치로 감액한 평가손실과 모든 감모손실은 감액이나 감모가 발생한 기간에 비용으로 인식하며, 순실현가능가치의 상승으로 인한 재고자산 평가손실의 환입은 환입이 발생한 기간의 비용으로 인식된 재고자산 금액의 차감액으로 인식하고 있습니다.

### (11) 투자부동산

투자부동산은 임대수익이나 시세차익 또는 두 가지 모두를 얻기 위하여 연결실체가 보유하고 있는 부동산으로서 최초 인식시점에 원가로 측정하고 거래원가는 최초 측정에 포함하고 있습니다. 최초 인식 이후 투자부동산은 취득원가에서 감가상각누계액과 손상차손누계액을 차감한 금액을 장부금액으로 표시하고 있습니다.

후속원가는 자산으로부터 발생하는 미래경제적효익이 유입될 가능성이 높으며, 자산의 원가를 신뢰성 있게 측정할 수 있는 경우 자산의 장부금액에 포함하거나 적절한 경우 별도의 자산으로 인식하고 있으며, 일상적인 수선·유지와 관련하여 발생하는 원가는 발생시점에 당기손익으로 인식하고 있습니다.

투자부동산 중 토지에 대해서는 감가상각을 하지 않으며, 토지를 제외한 투자부동산은 경제적 내용연수에 따라 정액법으로 상각하고 있습니다. 투자부동산의 감가상각방법, 잔존가치 및 내용연수는 매 보고기간말에 재검토하고 있으며, 이를 변경하는 것이 적절하다고 판단되

는 경우 회계추정의 변경으로 회계처리하고 있습니다.

부동산의 사용목적 변경이 사실로 입증되는 경우에만 투자부동산의 대체가 발생하고있으며 투자부동산, 자가사용부동산, 재고자산 사이에 대체가 발생할 때에 대체 전 자산의 장부금액을 승계하고 있습니다. 투자부동산을 처분하거나, 투자부동산의 사용을 영구히 중지하고 처분으로도 더 이상의 경제적효익을 기대할 수 없는 경우에는 연결채무상태표에서 제거하고 있으며, 처분 대가는 최초에 공정가치로 인식하고, 폐기나 처분으로 발생하는 손익은 발생한 기간에 당기손익으로 인식하고 있습니다.

(12) 유형자산

토지는 최초 인식 후에 재평가일의 공정가치에서 이후의 손상차손누계액을 차감한 재평가금액을 장부금액으로 하고 있습니다. 재평가는 보고기간말에 자산의 장부금액이 공정가치와 중요하게 차이가 나지 않도록 주기적으로 수행하고 있습니다.

토지를 제외한 유형자산은 최초 인식시점에 원가로 측정하고 최초 인식 이후 취득원가에서 감가상각누계액과 손상차손누계액을 차감한 금액을 장부금액으로 표시하고 있습니다.

유형자산의 원가는 관세 및 환급불가능한 취득 관련 세금을 가산하고 매입할인과 리베이트 등을 차감한 구입가격, 경영진이 의도하는 방식으로 자산을 가동하는 데 필요한 장소와 상태에 이르게 하는 데 직접 관련되는 원가와 자산을 해체, 제거하거나 부지를 복구하는 데 소요될 것으로 최초에 추정되는 원가로 구성되고 있습니다.

후속원가는 자산으로부터 발생하는 미래경제적효익이 유입될 가능성이 높으며, 자산의 원가를 신뢰성 있게 측정할 수 있는 경우 자산의 장부금액에 포함하거나 적절한 경우 별도의 자산으로 인식하고 있으며, 일상적인 수선·유지와 관련하여 발생하는 원가는 발생시점에 당기손익으로 인식하고 있습니다.

유형자산 중 토지에 대해서는 감가상각을 하지 않으며, 토지를 제외한 유형자산은 아래의 내용연수와 감가상각방법을 적용하여 감가상각하고 있습니다.

구 분	내 용 연 수	감가상각방법
건물	10~50년	정액법
건축물	8~50년	정액법
기계장치	6~12년	정액법
차량운반구	4~5년	정액법
공구와기구	4~5년	정액법
비품	4~5년	정액법
기타의유형자산	4~10년	정액법

유형자산을 구성하는 일부의 원가가 당해 유형자산의 전체원가에 비교하여 유의적이라면 해당 유형자산을 감가상각할 때 그 부분은 별도로 구분하여 감가상각하고 있습니다.

유형자산의 감가상각방법, 잔존가치 및 내용연수는 매 보고기간말에 재검토하고 있으며, 이를 변경하는 것이 적절하다고 판단되는 경우 회계추정의 변경으로 회계처리하고 있습니다.

유형자산의 장부금액은 처분하는 때, 사용이나 처분을 통하여 미래경제적효익이 기대되지 않을 때 제거하고 있으며 제거로 인하여 발생하는 손익은 자산을 제거할 때 당기손익으로 인식하고 있습니다.

(13) 무형자산

무형자산은 최초 인식할 때 원가로 측정하며, 최초 인식 후에 원가에서 상각누계액과손상차손누계액을 차감한 금액을 장부금액으로 인식하고 있습니다.

무형자산은 사용 가능한 시점부터 잔존가치를 영("0")으로 하여 아래의 내용연수 동안 정액법으로 상각하고 있습니다. 다만, 일부 무형자산에 대해서는 이를 이용할 수 있을 것으로 기대되는 기간이 예측가능하지 않아 당해 무형자산의 내용연수가 비한정인 것으로 평가하고 상각하지 아니하고 있습니다.

구 분	내 용 연 수	감가상각방법
고객관계	14년	정액법
기술가치	10년	정액법
소프트웨어	5년	정액법
기타의무형자산	4년~10년	정액법
광업권	-	생산량비례법
영업권	비한정	-
차지권	비한정	-
회원권	비한정	-

내용연수가 유한한 무형자산의 상각기간과 상각방법은 매 보고기간말에 재검토하고 내용연수가 비한정인 무형자산에 대해서는 그 자산의 내용연수가 비한정이라는 평가가 계속하여 정당한 지를 매 보고기간말에 재검토하며, 이를 변경하는 것이 적절하다고 판단되는 경우 회계추정의 변경으로 처리하고 있습니다.

(14) 차입원가

적격자산의 취득, 건설 또는 제조와 직접 관련된 차입원가는 당해 자산 원가의 일부로 자본화하고 있으며, 기타차입원가는 발생기간에 비용으로 인식하고 있습니다. 적격자산이란 의도된 용도로 사용하거나 판매가능한 상태가 될 때까지 상당한 기간을 필요로 하는 자산을 말하며, 금융자산과 단기간 내에 제조되거나 다른 방법으로 생산되는 재고자산은 적격자산에 해당되지 아니하며, 취득시점에 의도된 용도로 사용할 수 있거나 판매가능한 상태에 있는 자산인 경우에도 적격자산에 해당되지 아니합니다.

적격자산을 취득하기 위한 목적으로 특정하여 차입한 자금에 한하여, 보고기간 동안 그 차입금으로부터 실제 발생한 차입원가에서 당해 차입금의 일시적 운용에서 생긴 투자수익을 차감한 금액을 자본화가능차입원가로 결정하며, 일반적인 목적으로 자금을 차입하고 이를 적격자산의 취득을 위해 사용하는 경우에 한하여 당해 자산 관련 지출액에 자본화이자율을 적용하는 방식으로 자본화가능차입원가를 결정하고 있습니다. 자본화이자율은 보고기간 동안 차입한 자금(적격자산을 취득하기 위해 특정 목적으로 차입한 자금 제외)으로부터 발생한 차입원가를 가중평균하여 산정하고 있습니다. 보고기간 동안 자본화한 차입원가는 당해 기간 동안 실제 발생한 차입원가를 초과할 수 없습니다.

#### (15) 정부보조금

연결실체는 정부보조금에 부수되는 조건의 준수와 보조금 수취에 대한 합리적인 확신이 있을 경우에만 정부보조금을 인식하고 있으며 시장이자율보다 낮은 이자율의 정부대여금의 효익은 정부보조금으로 처리하고 있습니다.

수익관련정부보조금은 정부보조금으로 보전하려 하는 관련원가와 대응시키기 위해필요한 기간에 걸쳐 체계적인 기준에 따라 정부보조금을 수익으로 인식하며, 자산관련정부보조금은 자산의 장부금액을 결정할 때 차감하여 표시하고 감가상각자산의 내용연수에 걸쳐 감가상각비를 감소시키는 방식으로 당기손익으로 인식하고 있습니다.

이미 발생한 비용이나 손실에 대한 보전 또는 향후의 관련원가 없이 연결실체에 제공되는 즉각적인 금융지원으로 수취하는 정부보조금은 정부보조금을 수취할 권리가 발생하는 기간에 수익으로 인식하며, 비화폐성자산을 정부보조금으로 수취하는 경우 자산과 보조금을 명목금액으로 회계처리하고 있습니다.

상환의무가 발생하게 된 정부보조금은 회계추정의 변경으로 회계처리하고 있습니다.

#### (16) 충당부채

충당부채는 과거사건의 결과로 현재의무가 존재하고, 당해 의무를 이행하기 위하여 경제적 효익을 갖는 자원이 유출될 가능성이 높으며 당해 의무의 이행에 소요되는 금액을 신뢰성 있게 추정할 수 있는 경우에 인식하고 있습니다.

충당부채로 인식하는 금액은 현재의무를 보고기간말에 이행하기 위하여 소요되는 지출에 대한 최선의 추정치로서 최선의 추정치를 구할 때에는 관련된 사건과 상황에 대한 불가피한 위험과 불확실성을 고려하고 있습니다. 화폐의 시간가치 효과가 중요한 경우 충당부채는 의무를 이행하기 위하여 예상되는 지출액의 현재가치로 평가하고 있으며 할인율은 부채의 고유한 위험과 화폐의 시간가치에 대한 현행 시장의 평가를 반영한 세전 이율이며 이 할인율에 반영되는 위험에는 미래 현금흐름을 추정할 때 고려된 위험은 반영하지 아니하고 있습니다. 현재의무를 이행하기 위하여 소요되는 지출 금액에 영향을 미치는 미래사건이 발생할 것이라는 충분하고 객관적인 증거가 있는 경우에는 그러한 미래사건을 감안하여 충당부채 금액을 추정하고 있으며, 자산의 예상처분이익은 충당부채를 측정하는 데 고려하지 아니하고 있습니다.

충당부채를 결제하기 위하여 필요한 지출액의 일부 또는 전부를 제 3자가 변제할 것이 예상되는 경우 연결실체가 의무를 이행한다면 변제를 받을 것이 거의 확실하게 되는 때에 한하여 변제금액을 인식하고 별도의 자산으로 회계처리하고 있으며 자산으로 인식하는 금액은 관련 충당부채 금액을 초과할 수 없습니다.

매 보고기간말마다 충당부채의 잔액을 검토하고, 보고기간말 현재 최선의 추정치를 반영하여 조정하며 의무이행을 위하여 경제적효익을 갖는 자원이 유출될 가능성이 더 이상 높지 아니한 경우에는 관련 충당부채를 환입하고 있습니다. 충당부채는 최초인식과 관련 있는 지출에만 사용하고 있습니다.

## (17) 리스

계약에서 대가와 교환하여, 식별되는 자산의 사용 통제권을 일정기간 이전하게 한다면 그 계약은 리스이거나 리스를 포함합니다.

### ① 리스이용자

리스요소를 포함하는 계약의 개시일이나 변경유효일에 당사는 계약대가를 상대적 개별 가격에 기초하여 각 리스요소에 배분합니다. 다만, 당사는 부동산 리스에 대하여 비리스요소를 분리하지 않는 실무적 간편법을 적용하여 리스요소와 관련된 비리스요소를 하나의 리스요소로 회계처리합니다.

당사는 리스개시일에 사용권자산과 리스부채를 인식합니다. 사용권자산은 최초에 원가로 측정하며, 해당 원가는 리스부채의 최초 측정금액, 리스개시일이나 그 전에 지급한 리스료(받은 리스 인센티브 차감), 리스개설직접원가, 기초자산을 해체 및 제거하거나 기초자산이나 기초자산이 위치한 부지를 복구할 때 리스이용자가 부담하는 원가의 추정치로 구성됩니다.

사용권자산은 후속적으로 리스개시일부터 리스기간 종료일까지 정액법으로 감가상각합니다. 다만, 리스기간 종료일에 사용권자산의 소유권이 이전되거나 사용권자산의 원가에 매수선택권의 행사가격이 반영된 경우에는 유형자산의 감가상각과 동일한 방식에 기초하여 기초자산의 내용연수 종료일까지 사용권자산을 감가상각합니다. 또한 사용권자산은 손상차손으로 인하여 감소하거나 리스부채의 재측정으로 인하여 조정될 수 있습니다.

리스부채는 리스개시일 현재 지급되지 않은 리스료의 현재가치로 최초 측정합니다. 리스료는 리스의 내재이자율로 할인하되, 내재이자율을 쉽게 산정할 수 없는 경우에는 당사의 증분차입이자율로 할인합니다. 일반적으로 당사는 증분차입이자율을 할인율로 사용합니다.

당사는 다양한 외부 재무 정보에서 얻은 이자율에서 리스의 조건과 리스 자산의 특성을 반영하기 위한 조정을 하고 증분차입이자율을 산정합니다.

리스부채 측정에 포함되는 리스료는 다음 항목으로 구성됩니다.

- 고정 리스료(실질적인 고정리스료 포함)
- 지수나 요율(이율)에 따라 달라지는 변동리스료. 최초에는 리스개시일의 지수나 요율(이율)을 사용하여 측정함
- 잔존가치보증에 따라 지급할 것으로 예상되는 금액
- 매수선택권을 행사할 것이 상당히 확실한 경우 매수선택권의 행사가격, 연장선택권을 행사할 것이 상당히 확실한 경우 연장기간의 리스료, 리스기간이 종료선택권 행사를 반영하는 경우에 리스를 종료하기 위하여 부담하는 금액

리스부채는 유효이자율법에 따라 상각합니다. 리스부채는 지수나 요율(이율)의 변동으로 미래 리스료가 변동되거나 잔존가치 보증에 따라 지급할 것으로 예상되는 금액이 변동되거나 매수, 연장, 종료 선택권을 행사할지에 대한 평가가 변동되거나 실질적인 고정리스료가 수정되는 경우에 재측정됩니다.

리스부채를 재측정할 때 관련되는 사용권자산을 조정하고, 사용권자산의 장부금액이영(0)으로 줄어드는 경우에는 재측정 금액을 당기손익으로 인식합니다.

## 단기리스와 소액 기초자산 리스

당사는 IT 장비를 포함하여 리스기간이 12개월 이내인 단기리스와 소액 기초자산 리스에 대하여 사용권자산과 리스부채를 인식하지 않는 실무적 간편법을 선택하였습니다. 당사는 이러한 리스에 관련된 리스료를 리스기간에 걸쳐 정액법에 따라 비용으로 인식합니다.

### ② 리스제공자

리스요소를 포함하는 계약의 약정일이나 변경유효일에 당사는 상대적 개별가격에 기초하여 각 리스요소에 계약대가를 배분합니다.

리스제공자로서 당사는 리스약정일에 리스가 금융리스인지 운용리스인지 판단합니다.

각 리스를 분류하기 위하여 당사는 리스가 기초자산의 소유에 따른 위험과 보상의 대부분을 이전하는지를 전반적으로 판단합니다. 기초자산의 소유에 따른 위험과 보상의 대부분을 리스이용자에게 이전하는 경우에는 리스를 금융리스로 분류하고, 그렇지 않은 경우에는 리스를 운용리스로 분류합니다. 이 평가 지표의 하나로 당사는 리스기간이 기초자산의 경제적 내용연수의 상당 부분을 차지하는지 고려합니다.

당사가 중간리스제공자인 경우에는 상위리스와 전대리스를 각각 회계처리합니다. 또한 전대리스의 분류는 기초자산이 아닌 상위리스에서 생기는 사용권자산에 따라 판단합니다. 상위리스가 인식 면제규정을 적용하는 단기리스에 해당하는 경우에는 전대리스를 운용리스로 분류합니다.

약정에 리스요소와 비리스요소가 모두 포함된 경우에 당사는 기업회계기준서 제1115호를 적용하여 계약 대가를 배분합니다.

### (18) 수익

기업회계기준서 제1115호에 따르면 모든 유형의 계약에 5단계 수익인식모형(① 계약 식별 → ②수행의무 식별 → ③ 거래가격 산정 → ④ 거래가격을 수행의무에 배분 → ⑤ 수행의무 이행 시 수익 인식)을 적용하여 수익을 인식합니다.

연결실체가 운영하고 있는 제조 및 판매업은 고객과의 계약에 따라 해당 제품을 제조하여 납품하는 업무를 제공하고, 제조과정상 하자 등의 사유가 없는 경우에는 고객의반품을 허용하지 아니하고 있음에 따라, 연결실체는 고객과의 계약은 일반적으로 단일수행의무로 식별 하였습니다.

고객에게 인도가 완료된 시점 이후에는 고객에게 통제권이 이전되었다고 판단하여 수행의무의 이행은 "고객에게 인도가 완료된 시점"에 완료되는 것으로 판단하고 있습니다. 한편, 대금 지급조건은 보통 재화의 인도 후 30일 이내에 청구서가 발행되고 있습니다.

### (19) 종업원급여

#### ① 단기종업원급여

단기종업원급여는 임금, 사회보장분담금, 종업원이 관련 근무용역을 제공하는 회계기간의 말부터 12개월 이내에 결제될 유급연차휴가 또는 유급병가 등과 같은 단기유급휴가, 종업원이 관련 근무용역을 제공하는 회계기간의 말부터 12개월 이내에 지급될 이익분배금과 상여금 및 현직종업원을 위한 비화폐성급여를 포함하고 있습니다.

종업원이 회계기간에 근무용역을 제공한 때 근무용역과 교환하여 지급이 예상되는 단기종업원급여의 할인되지 않은 금액을 이미 지급한 금액을 차감한 후 미지급비용으로 인식하며, 이미 지급한 금액이 해당 급여의 할인되지 않은 금액보다 많은 경우에는 그 초과액 때문에 미래 지급액이 감소하거나 현금이 환급되는 만큼을 선급비용으로 인식하며, 다른 한국채택국제회계기준서에 따라 해당 급여를 자산의 원가에 포함하는 경우를 제외하고는 비용으로 인식하고 있습니다.

## ② 확정급여제도

확정급여제도는 확정기여제도 이외의 모든 퇴직급여제도로서 순확정급여부채로 인식하는 금액은 보고기간말 현재 확정급여채무의 현재가치에서 관련 확정급여채무를 직접 결제하는데 사용할 수 있는 사외적립자산의 보고기간말 현재 공정가치를 차감한 금액이며, 확정급여채무는 매년 독립적인 보험계리법인에 의해 예측단위적립방식에 따라 산정하고 있습니다.

확정급여채무의 현재가치는 급여가 지급될 통화로 표시되고 관련 확정급여부채의 지급시점과 만기가 유사한 우량회사채의 시장수익률로 기대미래현금유출액을 할인하여 산정하고 있습니다.

확정급여원가 중 근무원가와 순확정급여부채(자산)의 순이자(손익)는 당기손익으로 인식하며, 순확정급여부채(자산)의 재측정요소(손익)는 기타포괄손익으로 인식하고 있습니다. 한편, 기타포괄손익에 인식되는 순확정급여부채(자산)의 재측정요소(손익)는 후속기간에 당기손익으로 재분류하지 아니하고 있습니다.

부의 순확정급여부채인 순확정급여자산은 제도로부터 환급받거나 제도에 대한 미래기여금이 절감되는 방식으로 이용가능한 경제적효익의 현재가치의 합계를 한도로 인식하고 있습니다.

연결실체가 급여를 과거근무용역에 귀속시키는 확정급여제도를 새로 도입하거나 기존의 확정급여제도에서 과거근무용역에 대하여 지급해야 하는 급여를 변경하는 경우 발생하는 과거근무원가는 제도개정으로 인하여 발생하는 부채의 변동금액으로 측정하고 즉시 비용으로 인식하고 있습니다.

## ③ 기타장기종업원급여

기타장기종업원급여는 종업원이 관련 근무용역을 제공한 회계기간의 말부터 12개월이 지난 후에 결제될 것으로 예상되는 장기유급휴가, 그 밖의 장기근속급여, 장기장애급여, 이익분배금과 상여금, 이연보상을 포함하고 있습니다. 기타장기종업원급여와 관련하여 부채로 인식할 금액은 보고기간말 현재 확정급여채무의 현재가치에서 관련 확정급여채무를 직접 결제하는데 사용할 수 있는 사외적립자산의 보고기간말 현재 공정가치를 차감하여 인식하고 있습니다.

## (20) 주식기준보상

연결실체는 제공받는 재화나 용역의 대가로 종업원에게 주식이나 주식선택권을 부여하는 주식결제형 주식보상거래에 대하여 제공받는 재화나 용역의 공정가치 또는 제공받는 재화나 용역의 공정가치를 신뢰성있게 측정할 수 없다면 부여한 지분상품의 공정가치에 기초하여 재화나 용역의 공정가치를 간접 측정하고 그 금액을 가득기간 동안에 종업원급여(당기비용

)과 자본으로 인식하고 있습니다. 주식선택권의 가득조건이 용역제공조건 또는 시장조건이 아닌 가득조건인 경우에는 궁극적으로 가득되는주식선택권의 실제 수량에 기초하여 결정되도록 인식된 종업원비용을 조정하고 있습니다.

제공받는 재화나 용역의 대가로 현금을 지급하는 현금결제형 주식기준보상거래의 경우 제공받는 재화나 용역과 그 대가로 부담하는 부채를 공정가치로 측정하고 가득기간동안 종업원 급여비용과 부채로 인식하고 있습니다. 또한 부채가 결제될 때까지 매 보고기간 말과 최종결제일에 부채의 공정가치를 재측정하고, 공정가치의 변동액은 종업원급여로 인식하고 있습니다.

#### (21) 자산손상

재고자산, 건설계약에서 발생한 자산, 이연법인세자산, 종업원급여에서 발생한 자산, 금융자산, 공정가치로 측정되는 투자부동산, 매각예정비유동자산 등을 제외한 모든 자산의 손상은 아래의 방법으로 손상차손을 인식하고 있습니다.

내용연수가 비한정인 무형자산, 아직 사용할 수 없는 무형자산 및 사업결합으로 취득한 영업권에 대해서는 자산손상을 시사하는 징후가 있는지에 관계없이 매년 회수가능액을 추정하고 장부금액과 비교하여 손상검사를 하고 있으며, 그 외의 자산은 매 보고기간말마다 자산손상을 시사하는 징후가 있는지를 검토하고 그러한 징후가 있다면 개별 자산별로 회수가능액을 추정하며 개별 자산의 회수가능액을 추정할 수 없다면 그 자산이 속하는 현금창출단위의 회수가능액을 추정하고 있습니다.

자산의 회수가능액은 자산 또는 현금창출단위의 순공정가치와 사용가치 중 더 많은 금액으로 측정하고 있습니다. 자산의 회수가능액이 장부금액에 미달하는 경우 자산의 장부금액을 회수가능액으로 감소시키며, 손상차손은 즉시 당기손익으로 인식하고 있습니다.

손상검사 목적상 사업결합으로 취득한 영업권은 사업결합으로 인한 시너지효과의 혜택을 받게 될 것으로 기대되는 각 현금창출단위에 취득일로부터 배분되고 있습니다. 영업권이 배분된 현금창출단위에 대해서는 매년 그리고 손상을 시사하는 징후가 있을 때마다 영업권을 포함한 현금창출단위의 장부금액과 회수가능액을 비교하여 손상검사를 하고 있으며 현금창출단위의 장부금액이 회수가능액을 초과하는 경우에는 손상차손을 인식하고 있습니다. 현금창출단위의 손상차손은 우선 현금창출단위에 배분된 영업권의 장부금액을 감소시키고 그 다음 현금창출단위에 속하는 다른 자산에 각각 장부금액에 비례하여 배분하고 있습니다.

매 보고기간말마다 영업권을 제외한 자산에 대해 과거에 인식한 손상차손이 더 이상 존재하지 않거나 감소된 것을 시사하는 징후가 있는지를 검토하여 징후가 있는 경우 당해 자산의 회수가능액을 추정하고 있으며 직전 손상차손의 인식시점 이후 회수가능액을 결정하는데 사용된 추정치에 변화가 있는 경우에만 환입하고 있습니다. 손상차손환입으로 증가된 장부금액은 과거에 손상차손을 인식하기 전 장부금액의 감가상각 또는 상각 후 잔액을 초과할 수 없으며, 손상차손환입은 즉시 당기손익으로 인식하고 있습니다. 현금창출단위의 손상차손환입은 현금창출단위를 구성하는 자산들(영업권 제외)의 장부금액에 비례하여 배분하며, 영업권에 대해 인식한 손상차손은 후속기간에 환입하지 않고 있습니다.

#### (22) 법인세

법인세비용(수익)은 당기법인세비용(수익)과 이연법인세비용(수익)으로 구성되고 있습니다. 당기법인세와 이연법인세는 수익이나 비용으로 인식하여 당기손익에 포함하고 있으며 동일



회계기간 또는 다른 회계기간에 자본에 직접 가감되는 항목과 관련된당기법인세와 이연법인세는 자본에 직접 가감하고 있습니다.

#### ① 당기법인세

당기법인세는 회계기간의 과세소득(세무상결손금)에 대하여 납부할(환급받을) 법인세액이며, 과세소득(세무상결손금)은 과세당국이 제정한 법규에 따라 납부할(환급받을) 법인세를 산출하는 대상이 되는 회계기간의 이익(손실)으로서 연결포괄손익계산서의 손익과는 차이가 있습니다.

당기 및 과거기간의 당기법인세부채(자산)는 보고기간말까지 제정되었거나 실질적으로 제정된 세율(및 세법)을 사용하여, 과세당국에 납부할(과세당국으로부터 환급 받을) 것으로 예상되는 금액으로 측정하고 있습니다.

당기 및 과거기간의 당기법인세 중 납부되지 않은 부분을 부채로 인식하며, 과거기간에 납부하여야 할 금액을 초과해서 납부하였다면 그 초과금액은 자산으로 인식하고 있으며, 과거 회계기간의 당기법인세에 대하여 소급공제가 가능한 세무상결손금과 관련된 혜택은 자산으로 인식하고 있습니다.

#### ② 이연법인세

연결실체는 모든 가산할 일시적차이에 대하여 이연법인세부채를 인식하고 있습니다.영업권을 최초로 인식하는 경우와 자산·부채가 최초로 인식되는 거래가 사업결합거래가 아니고 거래 당시의 회계이익이나 과세소득(세무상결손금)에 영향을 미치지 아니하는 거래인 경우 및 종속기업 및 관계기업에 대한 투자자산 그리고 공동약정투자지분과 관련된 가산할 일시적차이에 대하여 지배기업·투자자 또는 참여자가 일시적차이의 소멸시점을 통제할 수 있고 예측 가능한 미래에 일시적차이가 소멸하지 않을 가능성이 높을 경우에 발생하는 이연법인세부채는 인식하지 아니하고 있습니다.

연결실체는 차감할 일시적차이가 사용될 수 있는 과세소득의 발생가능성이 높은 경우에 모든 차감할 일시적차이에 대하여 이연법인세자산을 인식하고 있습니다. 다만, 자산이나 부채를 최초로 인식할 때 발생하는 거래로 사업결합거래가 아니고 거래 당시 회계이익이나 과세소득(세무상결손금)에 영향을 미치지 않는 거래인 경우 및 종속기업 및 관계기업에 대한 투자자산 그리고 공동약정투자지분과 관련된 모든 차감할 일시적차이에 대하여 일시적차이가 예측가능한 미래에 소멸할 가능성이 높지 않거나 일시적차이가 사용될 수 있는 과세소득이 발생할 가능성이 높지 않은 경우에는 이연법인세자산은 인식하지 아니하고 있습니다. 미사용 세무상결손금과 세액공제가 사용될 수 있는 미래 과세소득의 발생가능성이 높은 경우 그 범위 안에서 이월된 미사용 세무상결손금과 세액공제에 대하여 이연법인세자산을 인식하고 있습니다.

이연법인세자산의 장부금액은 매 보고기간말에 검토하며 이연법인세자산의 일부 또는 전부에 대한 혜택이 사용되기에 충분한 과세소득이 발생할 가능성이 더 이상 높지않다면 이연법인세자산의 장부금액을 감액시키고 감액된 금액은 사용되기에 충분한 과세소득이 발생할 가능성이 높아지면 그 범위 내에서 환입하고 있습니다.

이연법인세자산과 부채는 보고기간말까지 제정되었거나 실질적으로 제정된 세율(및 세법)에 근거하여 당해 자산이 실현되거나 부채가 결제될 회계기간에 적용될 것으로 기대되는 세율을 사용하여 측정하고 있으며 이연법인세자산과 부채는 할인하지 아니하고 있습니다.

연결실체가 당기법인세자산과 당기법인세부채를 상계할 수 있는 법적으로 집행가능한 권리를 가지고 있으며 동일한 과세당국에 의해서 부과되는 법인세와 관련하여 이연법인세자산과 이연법인세부채를 상계하고 있습니다.

(23) 주당이익

연결실체는 기본주당이익과 희석주당이익을 보통주에 귀속되는 계속영업손익과 당기순손익에 대하여 계산하고 연결포괄손익계산서에 표시하고 있습니다. 기본주당이익은 보통주에 귀속되는 특정 회계기간의 당기순손익을 그 기간에 유통된 보통주식수를 가중평균한 주식수로 나누어 계산하고 있으며, 보통주에 귀속되는 금액은 계속영업손익과 당기순손익 각각의 금액에서 자본으로 분류된 우선주에 대한 세후우선주배당금, 우선주 상환시 발생한 차액 및 유사한 효과를 조정한 금액입니다.

희석주당이익은 모든 희석효과가 있는 잠재적보통주의 영향을 고려하여 보통주에 귀속되는 당기순손익 및 가중평균유통보통주식수를 조정하여 계산하고 있습니다.

(24) 온실가스 배출권 할당 및 거래제도 관련 회계처리

연결실체는 배출권을 무형자산으로 분류하며 정부로부터 무상으로 할당받은 배출권은 영("0")으로 측정하고 매입한 배출권은 배출권의 취득을 위한 지급한 대가인 원가로 측정하고 있습니다.

또한 정부로부터 해당 이행연도와 관련하여 무상으로 할당받은 배출권이 당기에 발생한 배출부채에 따른 의무를 이행하는데 충분한 경우에는 배출부채를 영("0")으로 측정하며, 무상 할당 배출권 수량을 초과하는 배출량에 대해서는 부족분에 해당하는 배출부채의 이행에 소요될 것으로 예상되는 지출에 대한 보고기간 말 현재의 최선의 추정치로 배출부채를 측정하고 있습니다.

4. 범주별 금융상품

(1) 당기말 및 전기말 현재 연결실체의 금융자산과 금융부채의 범주별 분류내역은 다음과 같습니다.

① 당기말

(단위: 천원)				
구 분	상각후원가	기타포괄손익- 공정가치	당기손익- 공정가치	합 계
금융자산:				
현금및현금성자산	102,232,930	-	-	102,232,930
당기금융상품	6,724,190	-	15,834,989	22,559,179
매출채권	84,640,939	-	-	84,640,939
기타수취채권(유동성포함)	2,135,671	-	-	2,135,671
임차보증금(유동성포함)	10,926,359	-	-	10,926,359
기타금융자산	157,780	4,800,253	120,394	5,078,427
합 계	206,817,869	4,800,253	15,955,383	227,573,505
금융부채:				
매입채무	29,663,077	-	-	29,663,077
기타지급채무	33,564,444	-	-	33,564,444

단기차입금	97,981,381	-	-	97,981,381
유동성장기차입금	91,667	-	-	91,667
장기차입금	341,000	-	-	341,000
기타금융부채	8,614,938	-	-	8,614,938
합 계	170,256,507	-	-	170,256,507

② 전기말

(단위: 천원)				
구 분	상각후원가	기타포괄손익- 공정가치	당기손익- 공정가치	합 계
금융자산:				
현금및현금성자산	57,515,893	-	-	57,515,893
단기금융상품	20,085,460	-	27,495,266	47,580,726
매출채권	84,331,785	-	-	84,331,785
기타수취채권(유동성포함)	1,645,395	-	-	1,645,395
임차보증금(유동성포함)	13,814,485	-	-	13,814,485
기타금융자산	2,204,528	7,607,553	129,372	9,941,453
합 계	179,597,546	7,607,553	27,624,638	214,829,737
금융부채:				
매입채무	32,867,043	-	-	32,867,043
기타지급채무	34,255,505	-	-	34,255,505
단기차입금	71,463,057	-	-	71,463,057
유동성장기차입금	990,652	-	-	990,652
장기차입금	362,598	-	-	362,598
기타금융부채	8,204,706	-	-	8,204,706
합 계	148,143,561	-	-	148,143,561

(2) 당기와 전기 중 발생한 금융상품 범주별 순손익은 다음과 같습니다.

① 당기

(단위: 천원)					
구 분	상각후원가 금융자산	공정가치- 기타포괄손익	상각후원가 금융부채	공정가치- 당기손익	합계
금융수익:					
이자수익	3,425,190	-	-	-	3,425,190
외환차익	1,816,773	-	262,537	-	2,079,310
외화환산이익	562,417	-	-	-	562,417
배당금수익	-	153,179	-	-	153,179
단기금융상품평가이익	-	-	-	546,016	546,016
합 계	5,804,380	153,179	262,537	546,016	6,766,112
금융비용:					
이자비용	-	-	4,285,729	-	4,285,729
외환차손	342,401	-	2,074,234	-	2,416,635
외화환산손실	123,780	-	365,549	-	489,329
매도가능증권처분손실	-	-	126	-	126
단기금융상품평가손실	-	-	-	2,124,029	2,124,029

합 계	466,181	-	6,725,638	2,124,029	9,315,848
-----	---------	---	-----------	-----------	-----------

## ② 전기

(단위: 천원)					
구 분	상각후원가	공정가치-	상각후원가	공정가치-	합계
	금융자산	기타포괄손익	금융부채	당기손익	
금융수익:					
이자수익	3,328,287	-	-	-	3,328,287
외환차익	1,522,342	-	352,062	-	1,874,404
외화환산이익	358,207	-	10,208	-	368,415
배당금수익	-	98,007	-	-	98,007
단기금융상품평가이익	-	-	-	1,920,457	1,920,457
합 계	5,208,836	98,007	362,270	1,920,457	7,589,570
금융비용:					
이자비용	-	-	4,684,831	-	4,684,831
외환차손	458,541	-	1,161,917	-	1,620,458
외화환산손실	348,023	-	143,247	-	491,270
당기손익-공정가치측정 금융자산평가손실	-	-	-	8,406	8,406
단기금융상품평가손실	-	-	-	477,299	477,299
단기금융상품처분손실	-	-	-	71,920	71,920
합 계	806,564	-	5,989,995	557,625	7,354,184

### (3) 공정가치 추정

연결실체는 연결채무상태표에 공정가치로 측정되는 금융상품에 대하여 공정가치측정에 사용된 투입변수에 따라 다음과 같은 공정가치 서열체계로 분류하였습니다.

(수준 1) 동일한 자산이나 부채에 대한 활성시장의 (조정되지 않은) 공시가격을 사용하여 도출되는 공정가치

(수준 2) 직접적으로(예: 가격) 또는 간접적으로(예: 가격에서 도출되어) 관측가능한, 자산이나 부채에 대한 투입변수를 사용하여 도출되는 공정가치. 단, 수준 1에 포함된공시가격은 제외함

(수준 3) 관측가능한 시장자료에 기초하지 않은 자산이나 부채에 대한 투입변수(관측가능하지 않은 투입변수)를 사용하는 평가기법으로부터 도출되는 공정가치

당기말 및 전기말 현재 공정가치로 측정된 금융상품의 서열체계 각 수준에 따른 공정가치 측정치는 다음과 같습니다.

(단위: 천원)						
구 분	당기말			전기말		
	수준1	수준2	수준3	수준1	수준2	수준3
단기금융상품	6,924,295	7,129,379	1,781,315	25,511,630	-	1,983,636
기타금융자산-지분증권	-	-	4,920,647	1,566,268	-	6,170,658

## 5. 현금및현금성자산

당기말 및 전기말 현재 현금및현금성자산에 대한 내역은 다음과 같습니다.

(단위: 천원)		
구 분	당기말	전기말
현금	98,740	144,426
당좌예금	4,614,391	2,692,164
보통예금 등	97,519,798	54,679,303
합 계	102,232,929	57,515,893

## 6. 단기금융상품

(1) 당기말 및 전기말 현재 단기금융상품에 대한 내역은 다음과 같습니다.

(단위: 천원)		
구 분	당기말	전기말
정기예금 등	22,559,179	47,580,726

(2) 당기말 및 전기말 현재 사용이 제한된 금융상품 내역은 다음과 같습니다.

(단위: 천원)			
구 분	당기말	전기말	사용제한내역
단기금융상품	660,000	1,000,000	질권등록
장기금융상품	78,000	78,000	당좌개설보증금, 전기공사업 보증금
합 계	738,000	1,078,000	

## 7. 매출채권 및 기타수취채권

(1) 당기말 및 전기말 현재 매출채권 및 기타수취채권의 내역은 다음과 같습니다.

(단위: 천원)		
구 분	당기말	전기말
매출채권	85,900,382	85,614,465
매출채권대손충당금	(1,259,443)	(1,282,679)
미수금	3,427,558	2,883,953
미수금대손충당금	(1,704,540)	(1,721,859)
대여금	3,999,653	4,138,707
대여금대손충당금	(3,672,548)	(3,784,811)
미수수익	85,547	129,404

합 계	86,776,609	85,977,180
-----	------------	------------

(2) 당기말 및 전기말 현재 대손충당금 설정내역 및 충당금 설정률은 다음과 같습니다.

(단위: 천원)			
계정과목	채권금액	대손충당금	대손충당금설정률
당기말:			
매출채권	85,900,382	(1,259,443)	1.47%
미수금	3,427,558	(1,704,540)	49.73%
대여금	3,999,653	(3,672,548)	91.82%
합 계	93,327,593	(6,636,531)	7.11%
전기말:			
매출채권	85,614,465	(1,282,679)	1.50%
미수금	2,883,953	(1,721,859)	59.70%
대여금	4,138,707	(3,784,811)	91.45%
합 계	92,637,125	(6,789,349)	7.33%

(3) 당기와 전기 중 현재 매출채권에 대한 대손충당금 변동 내역은 다음과 같습니다.

(단위: 천원)		
구 분	당기	전기
기초	1,282,679	2,063,055
대손상각비	89,233	135,587
대손충당금환입	(25,007)	(81,457)
제각	(87,462)	(834,506)
기말	1,259,443	1,282,679

(4) 당기말 및 전기말 현재 매출채권의 연령 및 각 연령별로 손상된 채권의 금액은 다음과 같습니다.

(단위: 천원)						
구 분	당기말			전기말		
	채권금액	손상채권	장부금액	채권금액	손상채권	장부금액
6개월 이내	84,685,572	128,403	84,557,169	84,262,674	106,158	84,156,516
6개월 ~ 1년	158,445	74,676	83,769	185,662	32,267	153,395
1년 ~ 3년	194,775	194,775	-	238,308	216,433	21,875
3년 이상	861,590	861,590	-	927,821	927,821	-
합 계	85,900,382	1,259,444	84,640,938	85,614,465	1,282,679	84,331,786

## 8. 기타유동자산

당기말 및 전기말 현재 기타유동자산에 대한 내역은 다음과 같습니다.

(단위: 천원)		
구 분	당기말	전기말
선급금	9,661,368	4,070,480
선급비용	1,033,271	973,195
배출권	-	202,702
환불자산	105,228	216,253
합 계	10,799,867	5,462,630

## 9. 재고자산

(1) 당기말 및 전기말 현재 재고자산의 내역은 다음과 같습니다.

(단위: 천원)						
구 분	당기말			전기말		
	취득원가	평가충당금	장부금액	취득원가	평가충당금	장부금액
상품	14,303,489	(547,729)	13,755,760	14,646,935	(1,649,199)	12,997,736
제품	29,539,515	(239,413)	29,300,102	29,467,498	(2,473,904)	26,993,594
재공품	2,287,958	(72,058)	2,215,900	2,357,057	(95,316)	2,261,741
원재료	23,470,956	(2,942,475)	20,528,481	17,467,131	(692,901)	16,774,230
저장품	1,675,729	(60,267)	1,615,462	1,454,531	(54,599)	1,399,932
부재료	2,341,785	(1,460)	2,340,325	1,978,325	(998)	1,977,327
미착품	14,629,868	-	14,629,868	14,794,076	-	14,794,076
합 계	88,249,300	(3,863,402)	84,385,898	82,165,553	(4,966,917)	77,198,636

(2) 당기말 현재 금융기관 차입금 및 약정사항 관련 담보 제공된 내역은 다음과 같습니다.

(단위: 천원)			
차입처	구분	장부금액	담보설정액(채권최고액)
한국수출입은행	재고자산	11,132,665	19,500,000

## 10. 기타금융자산

당기말 및 전기말 현재 기타금융자산의 내역은 다음과 같습니다.

(1) 지분증권 및 채무증권

① 당기말

(단위: 천원)			
구 분	취득원가	공정가치	장부금액
장기금융상품	129,580	129,580	129,580
투자금융자산:			
(주)매일방송	4,200,000	2,707,040	2,707,040
채널에이주식회사	4,000,000	1,807,200	1,807,200

석회석조합	18,444	23,332	23,332
(주)동부월드	200,000	161,305	161,305
기타	2,546,646	101,376	101,376
소 계	10,965,090	4,800,253	4,800,253
채무증권:			
국공채	28,200	28,200	28,200
합 계	11,122,870	4,958,033	4,958,033

## ②전기말

(단위: 천원)			
구 분	취득원가	공정가치	장부금액
장기금융상품	2,153,958	2,153,958	2,153,958
투자금융자산:			
(주)매일방송	4,200,000	3,486,560	3,486,560
채널에이주식회사	4,000,000	2,253,600	2,253,600
석회석조합	18,444	18,444	18,444
(주)동부월드	200,000	159,378	159,378
기타	2,566,646	1,689,572	1,689,572
소 계	10,985,090	7,607,554	7,607,554
채무증권:			
국공채	50,570	50,570	50,570
합 계	13,189,618	9,812,082	9,812,082

## (2) 당기손익-공정가치측정금융자산

(단위: 천원)		
종 류	당기말	전기말
당기손익-공정가치측정금융자산	120,394	129,372

## 11. 관계기업투자주식 및 공동기업투자주식

(1) 당기말 및 전기말 현재 관계기업 및 공동기업 현황은 다음과 같습니다.

(단위: 천원)							
회사명	주요사업	지분율	소재지	당기말		전기말	
				취득원가	장부금액	취득원가	장부금액
엘제이파워(주)(*1)	송전및 변전용 전선및 피뢰기외	0.00%	대한민국	-	-	1,508,150	2,548,799
백광소재(봉성)유한공사(*2)	비금속 광물제품 제조 가공 판매	69.00%	중국	2,168,136	-	2,168,136	-
봉성백광태합소재유한공사(*2)	비금속 광물제품 제조 가공 판매	50.00%	중국	350,055	-	350,055	-
(주)케이피티	화장품원료 외	9.98%	대한민국	9,000,364	9,392,666	9,000,364	9,101,183
합 계				11,518,555	9,392,666	13,026,705	11,649,982

(\*1) 24년 02월 14일 엘제이파워(주) 보유주식 17,360주(21.7%)를 전량 매각하였습니다.



(\*2) 백광소재(봉성)유한공사 및 봉성백광태합소재유한공사는 연결실체가 의결권의 과반이 상을 보유하고 있지만, 주주간 약정에 따라 경영활동과 관련한 의사결정에 지배력을 공유하는 당사자들 전체의 동의가 요구되어 공동지배력이 있는 공동기업으로 분류하였습니다. 당기말 현재 공동기업의 지분에 대하여 발생되었으나 인식되지 아니한 약정사항은 없습니다

(2) 당기 및 전기 중 관계기업 및 공동기업투자주식의 변동내역은 다음과 같습니다.

① 당기

(단위: 천원)					
회사명	기초	취득(처분)	지분법손익	기타	기말
엘제이파워(주)	2,548,799	(2,535,174)	(13,625)	-	-
(주)케이피티	9,101,183	-	299,146	(7,663)	9,392,666
합 계	11,649,982	(2,535,174)	285,521	(7,663)	9,392,666

② 전기

(단위: 천원)					
회사명	기초	취득(처분)	지분법손익	기타	기말
엘제이파워(주)	2,832,272	(673,514)	390,041	-	2,548,799
(주)케이피티	8,999,363	-	126,734	(24,914)	9,101,183
합 계	11,831,635	(673,514)	516,775	(24,914)	11,649,982

(3) 관계기업 및 공동기업의 요약재무정보는 다음과 같습니다.

① 당기

(단위: 천원)					
회사명	자산총액	부채총액	매출액	당기순손익	총포괄손익
백광소재(봉성)유한공사(*)	2,737,687	876,887	-	-	-
봉성백광태합소재유한공사(*)	588,118	84,333	-	-	-
(주)케이피티	56,706,996	18,879,765	28,212,289	4,407,128	4,450,768

② 전기

(단위: 천원)					
회사명	자산총액	부채총액	매출액	당기순손익	총포괄손익
엘제이파워(주)	6,722,234	340,931	7,705,538	1,973,705	1,973,705
백광소재(봉성)유한공사(*)	2,459,797	787,878	-	-	-
봉성백광태합소재유한공사(*)	528,421	75,773	-	-	-
(주)케이피티	53,703,591	20,217,876	22,458,649	2,782,007	2,781,112

(\*) (주)백광소재(봉성)유한공사와 봉성백광태합소재유한공사는 전기 이전에 주된 영업이 사실상 중단되는 등 손상징후가 발생하였으며, 회수가능액이 없는 것으로 판단되어 장부금액

전액을 손상차손으로 인식하였습니다.

(4) 당기와 전기 중 현재 관계기업의 재무정보 금액을 관계기업에 대한 지분의 장부금액으로 조정 한 내역은 다음과 같습니다.

① 당기

(단위: 천원)					
회사명	기말 순자산 (a)	지배기업 지분율 (b)	순자산 지분금액 (a×b)	영업권 등	장부금액
엘제이파워(주)	-	-	-	-	-
백광소재(봉성)유한공사	1,860,800	69.00%	1,283,952	-	-
봉성백광태합소재유한공사	503,785	50.00%	251,893	-	-
(주)케이피티(*)	44,456,415	9.98%	4,435,051	4,957,615	9,392,666

(\*) (주)케이피티의 기말 순자산금액은 영업권을 제외한 취득일 차이가 포함된 금액입니다.

② 전기

(단위: 천원)					
회사명	기말 순자산 (a)	지배기업 지분율 (b)	순자산 지분금액 (a×b)	영업권 등	장부금액
엘제이파워(주)	6,381,303	21.70%	1,384,743	1,164,056	2,548,799
백광소재(봉성)유한공사	1,671,918	69.00%	1,153,623	-	-
봉성백광태합소재유한공사	452,648	50.00%	226,324	-	-
(주)케이피티(*)	41,534,627	9.98%	4,143,569	4,957,615	9,101,183

(\*) (주)케이피티의 기말 순자산금액은 영업권을 제외한 취득일 차이가 포함된 금액입니다.

12. 유형자산

(1) 당기말 및 전기말 현재 유형자산 장부금액의 구성내역은 다음과 같습니다.

(단위: 천원)						
계정과목	당기말			전기말		
	취득가액	감가상각누계액 및 정부보조금	장부금액	취득가액	감가상각누계액 및 정부보조금	장부금액
토지	145,310,950	(917,030)	144,393,920	145,794,406	(917,030)	144,877,376
건물	81,283,198	(33,275,231)	48,007,967	80,211,645	(30,864,066)	49,347,579
구축물	76,193,199	(44,245,896)	31,947,303	70,686,740	(41,015,810)	29,670,930
기계장치	278,364,190	(244,286,154)	34,078,036	277,690,062	(242,344,693)	35,345,369
차량운반구	24,937,283	(20,262,935)	4,674,348	22,776,908	(20,245,019)	2,531,889
공구와기구	7,155,800	(6,695,401)	460,399	7,304,577	(6,743,937)	560,640
집기비용	20,127,920	(18,528,658)	1,599,262	19,290,572	(17,901,521)	1,389,051
기타의유형자산	12,377,165	(10,112,821)	2,264,344	12,436,645	(10,005,518)	2,431,127
건설중인자산	47,002,119	-	47,002,119	22,020,972	(112,322)	21,908,650

합 계	692,751,824	(378,324,126)	314,427,698	658,212,527	(370,149,916)	288,062,611
-----	-------------	---------------	-------------	-------------	---------------	-------------

(2) 당기와 전기 중 유형자산의 변동 내역은 다음과 같습니다.

① 당기

(단위: 천원)								
계정과목	기초	취득	처분	대체(*1)	감가상각비	손상	기타(*2)	기말
토지	144,877,377	12,590	(1,668,393)	1,172,346	-	-	-	144,393,920
건물	49,347,578	470,000	(2,356)	364,218	(2,283,618)	(16,566)	128,711	48,007,967
건축물	29,670,931	2,308,658	-	3,257,118	(2,932,128)	(78,462)	(278,814)	31,947,303
기계장치	35,345,368	4,972,502	(769,388)	3,791,089	(8,557,109)	(464,514)	(239,912)	34,078,036
차량운반구	2,531,889	1,110,266	(11,485)	2,159,936	(1,122,841)	-	6,583	4,674,348
공구와기구	560,639	101,793	(1,127)	-	(200,717)	(189)	-	460,399
집기비품	1,389,052	613,379	(4,264)	529,215	(654,798)	(16,135)	(257,187)	1,599,262
기타의유형자산	2,431,128	117,032	(5,286)	509,590	(644,988)	(143,132)	-	2,264,344
건설중인자산	21,908,649	35,507,691	-	(10,526,543)	-	-	112,322	47,002,119
합 계	288,062,611	45,213,911	(2,462,299)	1,256,969	(16,396,199)	(718,998)	(528,297)	314,427,698

(\*1) 당기 중 투자부동산에서 1,530,065천원이 대체되었으며, 선급비용 및 비용과 무형자산으로 각각 33,345천원과 239,751천원을 대체하였습니다.

(\*2) 환율변동효과 및 정부보조금 취득과 연결범위변동은 기타에서 조정되었습니다.

② 전기

(단위: 천원)								
계정과목	기초	취득	처분	대체(*1)	감가상각비	손상	기타(*2)	기말
토지	144,620,468	249,065	-	7,844	-	-	-	144,877,377
건물	50,594,320	358,371	-	925,926	(2,315,346)	(319,822)	104,129	49,347,578
건축물	32,596,937	1,557,383	(2,060,681)	885,220	(2,944,004)	(391,140)	27,216	29,670,931
기계장치	36,516,240	4,516,685	(35,109)	3,446,884	(9,090,007)	-	(9,325)	35,345,368
차량운반구	2,246,242	214,756	(8,047)	996,824	(959,253)	-	41,367	2,531,889
공구와기구	490,118	187,773	(6,719)	112,650	(220,335)	(2,848)	-	560,639
집기비품	1,540,128	607,693	(10,351)	108,413	(830,970)	-	(25,861)	1,389,052
기타유형자산	3,121,640	169,400	(73)	43,000	(711,820)	(182,269)	(8,750)	2,431,128
건설중인자산	5,589,640	23,030,652	-	(6,621,556)	-	-	(90,087)	21,908,649
합 계	277,315,733	30,891,778	(2,120,980)	(94,795)	(17,071,735)	(896,079)	38,689	288,062,611

(\*1) 전기 중 투자부동산에서 58,781천원이 대체되었으며, 비용과 무형자산으로 각각 28,827천원과 124,750천원을 대체하였습니다.

(\*2) 환율변동효과 및 정부보조금 취득은 기타에서 조정되었습니다.

(3) 당기말 현재 금융기관 차입금 및 약정사항 관련 담보 제공된 내역은 다음과 같습니다.

(단위: 천원)			
차입처	구분	장부금액	담보설정액(채권최고액)
신한은행(주)	토지, 건물	29,109,257	12,930,000
한국산업은행	토지, 건물, 기계장치	44,690,191	43,000,000
광물자원공사	토지, 건물, 기계장치	13,086,242	8,088,000

(주)우리은행	토지,건물	4,261,172	6,000,000
신한은행 베트남 BINH DUONG BRANCH	토지,건물,기계장치	1,181,441	2,793,000
합 계		92,328,303	72,811,000

(4) 당기말 및 전기말 현재 자산 취득에 사용된 정부보조금의 잔액은 다음과 같습니다.

(단위: 천원)		
배부처	당기말	전기말
한국광물자원공사, 한국광해관리공단 등	5,662,243	5,554,838

### 13. 리스

(1) 당기와 전기 중 사용권자산의 변동 내역은 다음과 같습니다.

#### ① 당기

(단위: 천원)					
구 분	기초	취득	감가상각비	감소	기말
부동산(토지및건물)	981,749	990,550	(600,940)	(151,348)	1,220,011
차량운반구	1,067,759	960,424	(498,434)	(216,578)	1,313,171
시설장치	64,669	61,828	(76,563)	-	49,934
합 계	2,114,177	2,012,802	(1,175,937)	(367,926)	2,583,116

#### ② 전기

(단위: 천원)					
구 분	기초	취득	감가상각비	감소	기말
부동산(토지및건물)	884,496	712,176	(361,192)	(253,731)	981,749
차량운반구	573,252	938,546	(283,562)	(160,478)	1,067,758
시설장치	48,770	91,298	(75,398)	-	64,670
합 계	1,506,518	1,742,020	(720,152)	(414,209)	2,114,177

(2) 당기와 전기 중 리스부채의 변동내역은 다음과 같습니다.

#### ① 당기

(단위: 천원)							
구 분	기초	취득	대체	이자비용	지급	감소	기말
리스부채(유동)	879,975	520,923	522,872	271,899	(946,262)	(202,815)	1,046,592
리스부채(비유동)	1,071,790	948,833	(522,872)	134	(223,169)	(181,555)	1,093,161
합 계	1,951,764	1,469,756	-	272,033	(1,169,431)	(384,370)	2,139,753

#### ② 전기

(단위: 천원)							
구 분	기초	취득	대체	이자비용	지급	감소	기말
리스부채(유동)	724,804	423,242	524,022	177,523	(945,111)	(24,506)	879,974
리스부채(비유동)	747,269	906,812	(524,022)	420	(7,680)	(51,009)	1,071,790
합 계	1,472,073	1,330,054	-	177,943	(952,791)	(75,515)	1,951,764

(3) 당기와 전기 중 리스와 관련하여 손익으로 인식한 금액은 다음과 같습니다.

(단위: 천원)		
구 분	당기	전기
리스부채에 대한 이자비용	272,033	177,943
단기리스와 관련된 비용	25,526	60,515
소액자산 리스 중 단기리스를 제외한 리스에 관한 비용	136,850	124,523
합 계	434,409	362,981

(4) 당기와 전기 중 변동리스료 지급액은 각각 7,318,326천원 및 4,593,604천원입니다.

#### 14. 투자부동산

(1) 당기말 및 전기말 현재 투자부동산 장부금액의 구성내역은 다음과 같습니다.

(단위: 천원)						
계정과목	당기말			전기말		
	취득가액	감가상각누계액	장부금액	취득가액	감가상각누계액	장부금액
토지	2,480,416	-	2,480,416	3,652,762	-	3,652,762
건물	5,052,636	(1,461,655)	3,590,981	5,503,369	(1,429,172)	4,074,197
합 계	7,533,052	(1,461,655)	6,071,397	9,156,131	(1,429,172)	7,726,959

(2) 당기 및 전기 중 투자부동산의 변동 내역은 다음과 같습니다.

##### ① 당기

(단위: 천원)				
구 분	기초	대체	감가상각비	기말
토지	3,652,762	(1,172,346)	-	2,480,416
건물	4,074,198	(357,719)	(125,498)	3,590,981
합 계	7,726,960	(1,530,065)	(125,498)	6,071,397

##### ② 전기

(단위: 천원)				
구 분	기초	대체	감가상각비	기말
토지	3,652,762	-	-	3,652,762
건물	4,268,105	(58,781)	(135,127)	4,074,197
합 계	7,920,867	(58,781)	(135,127)	7,726,959

(3) 당기와 전기 중 투자부동산 관련 수익(비용)은 다음과 같습니다.

(단위: 천원)		
구 분	당기	전기
임대수익	336,852	357,208
운영/유지보수비용	(135,672)	(132,942)

(4) 당기말 현재 투자부동산의 장부금액은 공정가치와 중요한 차이가 없습니다.

## 15. 무형자산

(1) 당기말 및 전기말 현재 무형자산의 구성 내역은 다음과 같습니다.

(단위: 천원)		
계정과목	당기말	전기말
영업권	3,007,093	3,007,093
산업재산권	21,462	31,918
광업권	12,606,708	12,674,477
차지권	-	-
소프트웨어	212,445	222,280
회원권	2,599,084	2,599,084
고객관계	2,342,963	2,583,267
기술가치	512,589	601,735
기타무형자산	1,435,913	316,062
합 계	22,738,257	22,035,916

(2) 당기와 전기 중 무형자산의 변동 내역은 다음과 같습니다.

### ① 당기

(단위: 천원)									
구 분	기초	취득	대체	처분	상각	손상	기타(*)	국고보조금	기말
영업권	3,007,093	-	-	-	-	-	-	-	3,007,093
산업재산권	31,918	4,081	-	-	(11,166)	-	(3,371)	-	21,462
광업권	12,674,477	-	-	-	(67,769)	-	-	-	12,606,708

소프트웨어	222,279	6,164	147,751	-	(78,978)	-	(585)	(84,186)	212,445
회원권	2,599,084	-	-	-	-	-	-	-	2,599,084
고객관계	2,583,267	-	-	-	(240,304)	-	-	-	2,342,963
기술가치	601,734	-	-	-	(89,145)	-	-	-	512,589
기타의무형자산	316,061	-	1,693,055	-	(92,468)	-	(480,735)	-	1,435,913
합 계	22,035,913	10,245	1,840,806	-	(579,830)	-	(484,691)	(84,186)	22,738,257

(\* ) 연결범위 변동과 배출권 제출금액은 기타에서 조정되었습니다.

② 전기

(단위: 천원)									
구 분	기초	취득	대체	처분	상각	손상	국고보조금	기말	
영업권	3,007,093	-	-	-	-	-	-	-	3,007,093
산업재산권	36,511	7,941	-	-	(12,534)	-	-	-	31,918
광업권	12,731,006	-	-	-	(56,529)	-	-	-	12,674,477
차지권	15,444	-	-	-	-	(15,444)	-	-	-
소프트웨어	207,444	3,847	89,035	-	(103,603)	-	25,556	222,279	
회원권	2,348,994	801,970	-	(551,880)	-	-	-	2,599,084	
고객관계	2,823,571	-	-	-	(240,304)	-	-	2,583,267	
기술가치	690,880	-	-	-	(89,146)	-	-	601,734	
기타의무형자산	399,329	-	-	-	(83,268)	-	-	316,061	
합 계	22,260,272	813,758	89,035	(551,880)	(585,384)	(15,444)	25,557	22,035,913	

(3) 중요한 개별 무형자산의 내용은 다음과 같습니다.

(단위: 천원)		
구 분	당기말	전기말
영천광산	7,773,188	7,825,224
화암광산	1,696,601	1,711,073
기타	3,136,919	3,138,180
합 계	12,606,708	12,674,477

(4) 당기말 현재 일부 차입금과 관련하여 광업권에 채권최고액 29,562,670천원의 근저당이 설정되어 있습니다.

(5) 당기 및 전기 중 연구 및 개발과 관련하여 지출한 금액은 각 2,064,521천원 및 1,913,695천원입니다.

16. 기타비유동자산

당기말 및 전기말 현재 기타비유동자산 내역은 다음과 같습니다.

(단위: 천원)		
구 분	당기말	전기말
장기선급비용(*)	1,682,163	1,980,965

(\* ) 장기선급비용은 휴게소 사업과 관련하여 한국도로공사에 기부채납예정인 건물, 구축물

등과 상하수도 전력인입 분담금, 조광권 임차료 등으로 구성되어 있습니다.

### 17. 기타지급채무

당기말 및 전기말 현재 기타지급채무의 구성내역은 다음과 같습니다.

(단위: 천원)		
구 분	당기말	전기말
유동부채 :		
미지급금	22,128,576	19,557,198
미지급비용	13,352,505	15,969,913
임대보증금	297,350	331,372
리스부채	1,046,592	879,975
환불부채	173,708	285,768
배출부채 등	853,878	627,658
소 계	37,852,609	37,651,884
비유동부채 :		
임대보증금	647,726	565,657
리스부채 등	1,093,161	1,075,884
소 계	1,740,887	1,641,541
합 계	39,593,496	39,293,425

### 18. 기타유동부채

당기말 및 전기말 현재 기타부채의 구성내역은 다음과 같습니다.

(단위: 천원)		
구 분	당기말	전기말
유동부채 :		
예수금	679,904	636,819
부가가치세예수금	2,272,266	3,355,215
선수수익	-	80,960
합 계	2,952,170	4,072,994

### 19. 차입금

(1) 당기말 및 전기말 현재 단기차입금의 세부내역은 다음과 같습니다.

(단위: 천원)				
차입처	내역	연이자율	당기말	전기말



(주)하나은행	일반한도대출	3.72~4.01%	18,000,000	3,000,000
한국산업은행	일반대출 외	3.63~4.42%	27,000,000	25,500,000
(주)신한은행	원화자금대출	3.68~4.91%	31,331,227	12,963,057
한국수출입은행	일반대출자금	3.45~3.67%	15,000,000	15,000,000
(주)우리은행	일반대출 외	3.57%	5,000,000	15,000,000
SHINHAN BANK VIETNAM, BINH DUONG BRANCH	구매자금대출	4.25%	1,650,154	-
합 계			97,981,381	71,463,057

(2) 당기말 및 전기말 현재 장기차입금의 세부내역은 다음과 같습니다.

(단위: 천원)					
차입처	차입금종류	이자율(%)	당기말	전기말	상환방법
신한은행	정책자금대출	1.75%	341,000	947,000	분할상환
SHINHAN BANK VIETNAM, BINH DUONG BRANCH	운영자금대출	-	-	17,081	분할상환
CHAILEASE INTERNATIONAL LEASING COMPANY LIMITED	운영자금대출	-	-	289,169	분할상환
기타	자금대출	-	91,667	100,000	물품대 상환
합 계			432,667	1,353,250	
차감 : 유동성대체액			(91,667)	(990,652)	
비유동성잔액			341,000	362,598	

(3) 당기말 현재 장기차입금 상환일정은 다음과 같습니다.

(단위: 천원)	
구 분	장기차입금(*)
1년 이내	91,667
1년 초과 2년 이내	-
2년 초과 3년 이내	-
3년 초과	341,000
합 계	432,667

(\*) 상기 현금흐름은 현재가치할인을 고려하지 아니한 금액입니다.

(4) 당기말 현재 차입금과 관련하여 제공한 담보내역은 다음과 같습니다.

(단위: 천원)			
담보권자	담보제공자산	차입금액(*)	채권최고액
(주)신한은행	유형자산 및 신용담보	750,000	12,930,000
(주)우리은행		5,000,000	6,000,000

한국광물자원공사	유형자산 및 광업권 신용담보	-	32,650,670
한국산업은행		20,341,000	48,000,000
SHINHAN BANK VIETNAM, BINH DUONG BRANCH		1,650,154	2,793,000
한국수출입은행	재고자산 및 신용담보	15,000,000	19,500,000

(\*) 이외의 차입금에 대해서 연결실체의 신용이 담보로 제공되어 있습니다.

## 20. 기타금융부채

당기말 및 전기말 현재 기타금융부채의 내역은 다음과 같습니다.

(단위: 천원)		
구 분	당기말	전기말
비지배지분금융부채(*)	8,614,938	8,204,706

(\*) 연결실체는 (주)태경코엠의 비지배주주에게 비지배주주 소유의 종속기업 주식을 지배회사에게 매각할 수 있는 권리(풋옵션)을 부여하였으며, 비지배지분 및 풋옵션에 대하여 비지배지분금융부채를 인식하였습니다.

## 21. 종업원급여

(1) 당기말 및 전기말 현재 순확정급여채무의 내역은 다음과 같습니다.

(단위: 천원)			
구 분	당기말	전기말	
확정급여채무의 현재가치	50,607,429	46,026,932	
국민연금전환금	(32,172)	(56,976)	
사외적립자산의 공정가치	(50,575,257)	(45,911,318)	
순확정급여채무	-	58,638	
순확정급여자산	5,076,627	4,576,320	

(2) 당기와 전기 중 확정급여제도와 관련하여 인식된 손익은 다음과 같습니다.

(단위: 천원)		
구 분	당기	전기
당기근무원가	4,393,193	3,964,552
이자비용	1,372,541	1,544,084
사외적립자산의 기대수익	(1,861,428)	(2,263,716)
합 계	3,904,306	3,244,920

(3) 당기와 전기 중 확정급여채무의 현재가치 변동은 다음과 같습니다.

(단위: 천원)		
구 분	당기	전기
기초금액	46,026,932	40,542,832
당기근무원가	4,393,193	3,964,552
이자비용	1,372,541	1,544,084
재측정요소	2,559,274	4,173,066
관계사전출입으로 인한 변동	237,978	(64,338)
지급액	(3,940,294)	(4,133,264)
연결범위변동으로 인한 조정	(42,195)	-
기말금액	50,607,429	46,026,932

(4) 당기와 전기 중 사외적립자산의 공정가치 변동은 다음과 같습니다.

(단위: 천원)		
구 분	당기	전기
기초금액	50,487,639	47,322,846
기여금 납입액	7,890,000	4,243,894
퇴직급여지급액	(4,779,666)	(3,667,078)
사외적립자산의 기대이자수익	1,861,428	2,263,716
관계사전출입으로 인한 변동	181,495	27,098
재측정요소	10,988	297,163
기말금액	55,651,884	50,487,639

(5) 당기말 및 전기말 현재 사외적립자산의 공정가치 구성요소는 다음과 같습니다.

(단위: 천원)		
구 분	당기말	전기말
수익증권 등	55,651,884	50,487,639

(6) 당기말 및 전기말 현재 보험수리적평가를 위하여 사용된 주요 가정은 다음과 같습니다.

구 분	당기말	전기말
할인율	3.32%~4.31%	3.84%~5.06%
미래임금상승률	3.10%~4.68%	2.76%~4.26%

연결실체는 확정급여채무의 현재가치를 계산하기 위한 할인율로 확정급여채무의 통화 및 예상지급시기와 일관성이 있는 우량 회사채(AA0)의 수익률을 적용하고 있습니다. 사외적립

자산에 대한 기대수익율은 확정급여채무의 현재가치 계산에 사용한 할인율과 동일하게 적용하였습니다.

(7) 당기말 현재 유의적인 각각의 보험수리적 가정이 발생가능한 합리적인 범위 내에서 변동한다면 확정급여채무에 미치는 영향은 다음과 같습니다.

(단위: 천원)		
구분	확정급여채무의 변동	
	1% 상승	1% 하락
할인율	(1,976,551)	2,191,585
기대임금상승률	2,172,025	(1,996,705)

민감도분석은 제도에서 발생할 것으로 기대되는 모든 현금흐름의 분산을 고려하지는 않았으나, 사용된 가정에 대한 민감도의 근사치를 제공하고 있습니다.

(8) 당기말과 전기말 현재 확정급여채무의 가중평균 듀레이션은 각각 3.93~8.51년, 1.69~9.88년입니다.

## 22. 총당부채

(1) 당기말과 전기말 현재 총당부채의 내역은 다음과 같습니다.

(단위:천원)				
구분	당기말		전기말	
	유동부채	비유동부채	유동부채	비유동부채
소송총당부채(*)	18,000	-	-	1,000,000
산림훼손복구총당부채	-	6,985,359	-	6,486,043
합계	18,000	6,985,359	-	7,486,043

(\*) 연결실체는 계류중인 소송사건과 관련하여 경제적효익을 갖는 자원이 유출될 가능성이 높으며 당해의무의 이행에 소요되는 금액을 신뢰성 있게 추정할 수 있는 경우총당부채를 인식하였습니다.

(2) 당기와 전기 중 총당부채의 변동내역은 다음과 같습니다

### ① 당기

(단위:천원)				
구분	기초	설정	사용	기말
소송총당부채	1,000,000	1,227,549	(2,209,549)	18,000
산림훼손복구총당부채	6,486,043	499,315	-	6,985,358
합계	7,486,043	1,726,864	(2,209,549)	7,003,358

### ② 전기

(단위:천원)				
구분	기초	설정	사용	기말
기타충당부채	6,509,000	-	(6,509,000)	-
소송충당부채	1,000,000	-	-	1,000,000
산림훼손복구충당부채	6,390,209	95,834	-	6,486,043
합 계	13,899,209	95,834	(6,509,000)	7,486,043

### 23. 자본

(1) 연결실체의 보통주자본금 등의 내용은 다음과 같습니다.

(단위: 천원)				
종류	수권주식수	1주당금액	발행주식수	보통주자본금
보통주	48,000,000주	500원	29,228,750주	14,614,375

(2) 당기말 및 전기말 현재 연결실체의 자본잉여금의 내용은 다음과 같습니다.

(단위: 천원)			
구분	당기말	전기말	
주식발행초과금	9,723,049		9,723,049
감자차익	230,215		230,215
자기주식처분이익	8,277,360		8,277,360
기타자본	7,681,991		7,641,259
합 계	25,912,615		25,871,883

(3) 당기말 및 전기말 현재 연결실체의 이익잉여금의 내용은 다음과 같습니다.

(단위: 천원)			
구분	당기말	전기말	
법정적립금	7,307,188		7,307,188
임의적립금	102,002,536		102,002,536
미처분이익잉여금	128,595,605		115,867,288
합 계	237,905,329		225,177,012

(4) 당기말 및 전기말 현재 자본조정의 세부 내용은 다음과 같습니다.

(단위: 천원)			
구분	당기말	전기말	
자기주식	(11,779,046)		(11,779,046)

#### 24. 기타포괄손익누계액

당기말 및 전기말 현재 기타포괄손익누계액의 내용은 다음과 같습니다.

(단위: 천원)		
구 분	당기말	전기말
토지재평가이익	50,583,184	50,597,710
기타포괄손익-공정가치금융상품 평가손익	(4,859,340)	(2,650,720)
관계기업의 기타포괄손익 지분	293,322	314,798
해외사업환산손익	664,537	3,724
합 계	46,681,703	48,265,512

#### 25. 매출액

당기와 전기 중 매출액 구성내역은 다음과 같습니다.

(단위: 천원)		
구 분	당기	전기
상품매출	237,037,589	241,796,170
제품매출	437,537,420	413,244,446
기타매출	1,117,452	986,687
합 계	675,692,461	656,027,303

#### 26. 매출원가

당기와 전기 중 매출원가 구성내역은 다음과 같습니다.

(단위: 천원)		
구 분	당기	전기
상품매출원가	188,308,847	188,984,816
제품매출원가	333,927,492	321,939,834
합 계	522,236,339	510,924,650

#### 27. 판매비와 관리비

당기와 전기 중 연결실체의 판매비와 관리비의 구성내역은 다음과 같습니다.

(단위: 천원)		
----------	--	--

구 분	당기	전기
급여	27,581,322	26,969,859
퇴직급여	1,505,917	1,185,253
복리후생비	3,949,014	3,954,557
여비교통비	764,956	746,228
지급임차료	7,420,616	6,973,947
차량유지비	2,121,233	1,936,752
감가상각비	4,661,639	3,929,386
무형자산상각비	465,161	474,327
수도광열비	551,421	532,240
경상연구개발비	2,064,521	1,913,695
운반비	32,265,727	31,827,248
대손상각비	64,226	54,130
전력비	1,030,286	1,023,050
지급수수료	6,360,794	7,593,074
기타	6,965,660	11,860,821
합 계	97,772,493	100,974,567

## 28. 기타영업외손익

(1) 당기와 전기 중 연결실체의 기타영업외수익의 구성내역은 다음과 같습니다.

(단위: 천원)		
구 분	당기	전기
임대료	367,279	327,622
유형자산처분이익	242,487	128,528
잡이익	470,278	4,980,712
기타의대손충당금환입	45,476	28,744
기타	182,659	31,696
합 계	1,308,179	5,497,302

(2) 당기와 전기 중 연결실체의 기타영업외비용의 구성내역은 다음과 같습니다.

(단위: 천원)		
구 분	당기	전기
기부금	145,221	118,787
기타의대손상각비	53,076	103,292
유형자산처분손실	22,744	170,162
유형자산손상차손	716,278	896,080
종속기업처분손실	192,770	-
무형자산처분손실	-	11,880

무형자산손상차손	-	15,444
잡손실	1,634,510	748,623
합 계	2,764,599	2,064,268

## 29. 금융손익

(1) 당기와 전기 중 연결실체의 금융수익의 구성내역은 다음과 같습니다.

(단위: 천원)		
구 분	당기	전기
이자수익	3,425,190	3,328,287
배당금수익	153,179	98,007
외환차익	2,079,310	1,874,403
외화환산이익	562,417	368,414
단기금융상품평가이익	546,016	1,920,457
합 계	6,766,112	7,589,568

(2) 당기와 전기 중 연결실체의 금융비용의 구성내역은 다음과 같습니다.

(단위: 천원)		
구 분	당기	전기
이자비용	4,285,729	4,684,831
외환차손	2,416,635	1,620,459
외화환산손실	489,329	491,270
당기손익-공정가치금융자산평가손실	-	8,406
단기금융상품평가손실	-	477,299
단기금융상품처분손실	2,124,030	71,920
매도가능증권처분손실	126	-
합 계	9,315,849	7,354,185

## 30. 법인세비용

(1) 법인세비용의 내용은 다음과 같습니다.

(단위: 천원)		
구 분	당기	전기
법인세부담액	11,190,292	10,856,684
과거기간 법인세 당기인식분	(277,435)	(456,336)



일시적차이로 인한 이연법인세 변동액	(954,183)	855,135
자본에 직접 반영된 법인세비용	919,371	732,196
법인세비용	10,878,045	11,987,679

(2) 자본에 직접 반영된 법인세비용의 내용은 다음과 같습니다.

(단위: 천원)		
구 분	당기	전기
기타포괄손익-공정가치측정지분증권 평가손익	383,450	383,450
확정급여제도의 재측정요소	534,748	809,372
관계기업의 기타포괄손익지분	1,174	1,174
토지재평가잉여금	-	49,774
재평가적립금	-	2,174
자기주식처분이익	-	(513,747)
합 계	919,371	732,196

(3) 법인세비용차감전순손익과 법인세비용간의 관계는 다음과 같습니다.

(단위: 천원)		
구 분	당기	전기
법인세비용차감전순손익	50,935,968	48,158,469
적용세율에 따른 법인세	12,804,433	11,794,472
조정사항		
비공제비용 및 비과세수익	(453,434)	84,406
세액감면 및 이월결손금	(529,332)	(411,802)
과거기간 법인세 당기인식분	(592,808)	(467,289)
이연법인세 미실현 변동효과	(350,813)	511,485
세율변동으로 인한 이연법인세 변동	-	476,407
수입배당금 익금불산입률 변경	-	-
기타	-	-
법인세비용	10,878,046	11,987,679
평균유효세율	21.36%	24.89%

(4) 일시적차이 및 이연법인세자산(부채)의 증감내용은 다음과 같습니다.

① 당기

(단위: 천원)				
구 분	기초	증가	감소	기말

미수수익	(118,252)	(66,963)	(118,253)	(66,962)
재고자산	3,375,090	1,969,336	3,375,090	1,969,336
유형자산	4,409,269	1,118,558	501,836	5,025,991
종속기업및관계기업등투자	(15,565,284)	(2,134,995)	2,811,208	(20,511,487)
외화환산손익	235,470	(99,076)	(99,847)	236,241
투자유가증권	3,591	-	-	3,591
재평가적립금	(3,687,227)	-	-	(3,687,227)
대손충당금	7,064,283	5,897,404	6,063,535	6,898,152
토지재평가	(85,384,689)	-	(26,769)	(85,357,920)
공정가치평가지분증권	3,265,035	1,225,920	(1,815,268)	6,306,223
확정급여채무	1,565,610	1,398,350	716,962	2,246,998
파생상품부채	1,394,416	1,884,067	1,394,416	1,884,067
대손금(제각)	73,382	-	-	73,382
기타	12,382,227	13,290,310	11,600,805	14,071,732
합 계	(70,987,079)	24,482,911	24,403,715	(70,907,883)
인식부인액	(4,196,945)	5,434,407	6,608,525	(5,371,063)
잔 액	(66,790,134)	19,048,504	17,795,190	(65,536,820)
미환류 소득세	(949,256)	-	(949,256)	-
이연법인세자산(부채)	(14,832,198)	-	-	(13,388,668)

## ② 전기

(단위: 천원)				
구 분	기초	증가	감소	기말
미수수익	(197,449)	50,240	(28,957)	(118,252)
재고자산	2,920,417	3,375,090	2,920,417	3,375,090
유형자산	3,202,463	1,349,795	142,989	4,409,269
종속기업및관계기업등투자	(15,595,535)	(635,755)	(666,006)	(15,565,284)
외화환산손익	727,710	235,470	727,710	235,470
투자유가증권	3,591	-	-	3,591
재평가적립금	(3,687,227)	-	-	(3,687,227)
대손충당금	7,553,574	5,575,245	6,064,536	7,064,283
토지재평가	(85,019,442)	(365,247)	-	(85,384,689)
공정가치평가지분증권	1,435,002	964,959	(865,074)	3,265,035
확정급여채무	1,367,456	1,745,238	1,547,084	1,565,610
파생상품부채	1,648,177	1,394,416	1,648,177	1,394,416
대손금(제각)	-	73,382	-	73,382
기타	18,607,931	6,621,232	12,846,936	12,382,227
합 계	(67,033,332)	20,384,065	24,337,812	(70,987,079)
인식부인액	(4,880,839)	7,090,804	6,406,910	(4,196,945)
잔 액	(62,152,493)	13,293,261	17,930,902	(66,790,134)
미환류 소득세	(1,319,094)	-	(369,838)	(949,256)
이연법인세자산(부채)	(14,275,018)	-	-	(14,832,198)

(5) 당기말 현재 이연법인세자산으로 인식되지 않은 일시적차이의 총액은 (5,371)백만원입니다.

### 31. 비용의 성격별 분류

당기와 전기 중 발생한 비용의 성격별 분류는 다음과 같습니다.

(단위: 천원)		
구분	당기	전기
재고자산의 변동	(3,018,689)	3,305,257
원재료 등 사용액	391,574,535	379,798,612
급여	68,241,992	65,670,986
퇴직급여	3,926,859	3,259,792
복리후생비	10,222,098	10,040,668
감가상각비	17,349,094	17,289,632
운반비	32,585,962	32,152,942
전력 및 수도광열비	43,944,981	41,580,120
차량유지비	3,028,359	2,761,786
지급수수료	9,958,132	10,863,401
접대비	925,792	857,366
지급임차료	11,680,933	11,197,304
기타	29,588,783	33,121,349
합계(*)	620,008,831	611,899,215

(\*)연결포괄손익계산서상 매출원가 및 판매비와 관리비의 합계액입니다.

### 32. 주당손익

(1) 당기와 전기 중 주당이익의 계산내역은 다음과 같습니다.

(단위: 천원, 주)		
구분	당기	전기
지배기업소유주지분순이익	20,411,256	16,274,652
가중평균유통보통주식수	20,946,411주	20,595,329주
기본주당손익 및 희석주당손익	974	790

(2) 당기 중 가중평균유통보통주식수의 계산내역은 다음과 같습니다.

(단위: 주)					
구분	유통기간(개시)	유통기간(종료)	발행주식수	가중치	유통주식수
당기말	2024-01-01	2024-12-31	20,946,411	366/366	20,946,411

### (3) 희석주당이익

당기말과 전기말 현재 희석성 잠재적보통주가 존재하지 않으므로 희석주당순이익은 별도로 산정하지 않습니다.

### 33. 특수관계자

(1) 당기말 현재 주요 특수관계자 현황은 다음과 같습니다.

구 분	특수관계자
관계기업	(주)케이피티
공동기업	백광소재(봉성)유한공사(*1), 봉성백광태합소재유한공사(*1)
기타특수관계자	송원김영환장학재단

(\*1) 연결실체와 주주간 약정에 따라 경영 활동과 관련한 의사 결정에 지배력을 공유하는 당사자들 전체의 동의가 요구되어 공동지배력이 있는 공동기업입니다.

(2) 당기와 전기 중 특수관계자와의 거래 및 채권채무 내역은 없습니다.

(3) 당기와 전기 중 연결실체가 주요 경영진에 대한 보상을 위해 비용으로 반영한 금액은 다음과 같습니다.

(단위: 천원)		
구 분	당기	전기
단기급여	3,687,931	4,197,213
퇴직급여	297,771	334,147
합 계	3,985,702	4,531,360

### 34. 약정사항 등

(1) 당기말 현재 연결실체가 납품 담보 등의 목적으로 견질 제공한 어음, 수표의 내용은 다음과 같습니다.

구 분	제공처	매수	권면액
어음	대우조선해양 외	2매	백지어음(*)
수표	해태제과식품(주)	1매	100,000천원

(\*) 백지보충권의 소멸시효가 경과된 백지어음으로 연결실체에 재무적인 영향을 미치지 않습니다.

이외에 1988년에 신한은행으로부터 교부받은 어음 1매가 은행에 회수되지 아니하였으며, 해당 어음에 대하여 추후 채권판결절차를 진행할 예정입니다.

(2) 당기말 현재 타인으로부터 제공받은 지급보증 내용은 다음과 같습니다.

(단위: 천원)				
거래처	보증금액	보증처	내용	
한솔제지	500,000	KEB하나은행	계약이행보증	
롯데케미칼	688,000	KEB하나은행		
(주)농협목우촌외	794,897	서울보증보험		
고려아연 외	682,201	서울보증보험		
(주)동양시스템 외	736,371	서울보증보험		
(주)범화 외	465,316	서울보증보험		
제5군수지원사령부 외	21,304	서울보증보험		
강원도 정선군 외	47,057,810	서울보증보험	산림훼손복구보증 등	

(3) 당기말 현재 타인에게 제공하는 지급보증 내용은 다음과 같습니다.

(단위: 천원)				
거래처	보증금액	보증처	보증기간	내용
(주)신원	1,806,721	서울보증보험	만기상환시 까지	산림훼손복구보증
신우엠티에스	12,968,011	서울보증보험	만기상환시 까지	산림훼손복구보증
(주)다도글로벌 외	247,203	서울보증보험	만기상환시 까지	계약보증보험 외

(4) 당기말 현재 금융기관 주요 여신한도 약정내용은 다음과 같습니다.

(단위: 천원,USD)			
구 분	금융기관	통화	한도약정액
기업구매자금한도약정	(주)신한은행 외	KRW	3,300,000
	신한은행 베트남 - BINH DUONG BRANCH	USD	1,900,000
당좌차월약정	(주)신한은행	KRW	7,000,000
수입신용장(일람불)한도 외	(주)신한은행 외	USD	36,000,000
정책자금대출한도	우리은행 외	KRW	5,341,000
시설자금대출한도	(주)신한은행	KRW	750,000
외상매출채권담보대출한도(구매론)	(주)신한은행 외	KRW	30,120,000
일반 및 무역금융자금대출약정	(주)산업은행 외	KRW	122,400,000
	(주)신한은행 외	USD	23,200,000
지급보증한도약정	KEB 하나은행 외	KRW	3,000,000

(5) 연결실체는 한국도로공사와 다음과 같이 고속도로 휴게소 운영권 임대차 계약을 체결하고 있으며, 세부 내역은 다음과 같습니다.

(단위: 천원)			
구 분	계약기간	계약연수	임차보증금
문막(강릉)휴게소(*1)	2024.11.15~2027.06.30	2년 7개월	1,316,741
군산(서울)휴게소(*1)	2024.04.01~2027.03.31	3년	1,947,603
군산(서울)주유소(*1)	2023.04.01~2026.03.31	3년	565,704
군산(무안)휴게소(*1)	2024.04.01~2027.03.31	3년	782,561
군산(무안)주유소(*1)	2023.04.01~2026.03.31	3년	327,344
함평(무안)휴게소(*1)	2024.04.01~2027.03.31	3년	200,000
함평(무안)주유소(*1)	2023.04.01~2026.03.31	3년	224,396
홍천강(춘천)휴게소(*1)	2024.04.01~2027.03.31	3년	200,000
청송(상주)주유소(*1)	2022.11.01~2025.10.31	3년	100,000
청송(영덕)주유소(*1)	2022.11.01~2025.10.31	3년	100,000
천안(부산)주유소(*1)	2022.11.01~2025.10.31	3년	649,737
서산(서울방면)휴게소(*2)	2023.12.20~평가결과 확정시	-	643,963
서산(목포방면)휴게소(*2)	2023.12.20~평가결과 확정시	-	1,768,891
합 계			8,826,940

(\*1) 연결실체는 상기 시설과 부지를 사용함에 있어 발생한 매출액에 일정률에 해당하는 금액을 한국도로공사에 임차료로 납부하고 있습니다. 시설물을 연결실체의 비용과 책임으로 관리하고 유지 보수하여야 하며 이를 위한 투자비용은 선급비용으로 계상하고 이후의 기간 동안 상각하며 비용을 인식하고 있습니다. 한편, 한국도로공사와 계약체결 2년차 이후(2013년 이후)부터 운영서비스 평가등급이 2회 이상 5등급으로 평가되었을 시 계약이 중도에 해지될 수 있습니다.

(\*2) 서산 휴게소는 기중 운영 서비스 평가 결과가 'A'등급으로 결정되어 12개월의 추가 운영기간을 부여받았습니다. 이에 계약기간은 2023.12.20~2024.12.19로 확정되었으며 다음 입찰자에게 인도 시까지 추가 운영을 할 수 있습니다. 계약기간이 종료되는 시점에 관련 투자 자산에 대한 소유권이 한국도로공사에 이전될 예정입니다.

(6) 종속기업인 주식회사 태경코엠에 대하여 하일랜드2020제4호사모투자합자회사와 주주간 약정을 통하여 해당 종속기업 주식을 지배기업인 태경산업 주식회사에 매도할 수 있는 매각선택권을 부여하고 있습니다.

(7) 당기말 당사가 원고인 건물인도청구 소송사건 2건(소송가액: 200,078천원) 및 당사가 피고인 손해배상 청구소송 2건(소송가액: 1,000,000천원)이 진행중이며, 연결실체의 전구사업부문인 종속기업 (주)남영전구는 회사가 제소한 1건(소송가액: 92,818천원) 및 회사가 피소된 2건(소송가액: 822,593천원)의 소송사건에 계류중이며, 상기 소송사건 모두 최종결과는 현재 예측할 수 없습니다.

### 35. 현금흐름표

(1) 당기 및 전기 중 영업으로부터 창출된 현금흐름은 다음과 같습니다.

(단위: 천원)			
구 분	당기	전기	
1. 당기순이익	40,057,922		36,170,789

2. 조정사항		37,286,427		32,725,872
대손상각비(환입)	64,225		54,130	
감가상각비	17,697,633		17,927,015	
무형자산상각비	579,830		559,827	
유형자산처분및폐기손실	22,744		170,162	
유형자산손상차손	718,993		896,080	
무형자산손상차손	-		15,444	
이자비용	4,285,729		4,684,831	
법인세비용	10,878,045		11,987,679	
퇴직급여	3,904,306		3,244,921	
외화환산손익	(73,087)		122,856	
배당금수익	(153,179)		(98,007)	
이자수익	(3,425,190)		(3,328,287)	
유형자산처분이익	(242,487)		(128,528)	
기타의대손상각비	53,338		103,292	
기타	2,975,527		(3,485,543)	
3. 영업활동으로 인한 자산, 부채의 변동		(21,234,345)		3,549,688
매출채권의 감소(증가)	120,655		334,326	
미수금의 감소(증가)	(1,379,088)		(1,526,207)	
미수수익의 감소(증가)	65,144		91,795	
선급금의 감소(증가)	(6,499,015)		2,179,590	
선급비용의 감소(증가)	110,764		(376,237)	
재고자산의 감소	(5,897,630)		(9,369,216)	
장기선급비용의 감소	(48,100)		87,469	
매입채무의 증가(감소)	(3,341,982)		15,483,203	
미지급금의 증가(감소)	3,318,382		893,252	
선수금의 감소	318,803		(211,837)	
예수금의 증가(감소)	41,986		(46,891)	
미지급비용의 증가(감소)	(170,095)		946,831	
장기미수금의 감소(증가)	-		-	
부가세선급금의 감소(증가)	(1,068,900)		1,135,723	
선수수익의 증가(감소)	(80,960)		-	
임대보증금의 증가(감소)	48,046		(426,560)	
퇴직금 지급액	864,176		(460,481)	
관계사전입으로 인한 감소(증가)	56,483		(91,435)	
사외적립자산 기여금	(7,890,000)		(4,243,894)	
파생상품자산의 감소(증가)	-		-	
기타	196,986		(849,743)	
영업으로부터 창출된 현금흐름		56,110,004		72,446,349

(2) 당기와 전기 중 현금의 유입과 유출이 없는 중요한 거래내역은 다음과 같습니다.

(단위: 천원)		
구 분	당기	전기
임차보증금의 유동성분류	1,071,537	70,000

장기차입금의 유동성대체	(588,480)	247,890
건설중인자산의 본계정대체	10,493,199	6,592,729

(3) 재무활동에서 생기는 부채의 조정

당기 중 재무활동에서 생기는 부채의 변동내역은 다음과 같습니다.

(단위: 천원)					
구 분	기초금액	현금 변동		기타	기말금액
		증가	감소		
일반단기차입금	71,463,057	110,724,101	(85,216,650)	1,010,873	97,981,381
장기차입금(유동성포함)	1,353,250	144,000	(321,491)	(743,092)	432,667
비지배지분금융부채	8,204,706	-	-	410,232	8,614,938
리스부채	1,951,765	-	(1,553,801)	1,741,789	2,139,753
합 계	82,972,778	110,868,101	(87,091,942)	2,419,802	109,168,739

36. 위험관리

연결실체는 신용위험, 유동성 위험과 시장위험에 노출되어 있습니다. 시장위험은 환율변동 위험, 이자율변동위험과 지분증권에 대한 시장가치의 변동위험으로 구분됩니다. 연결실체는 이러한 위험요소들을 관리하기 위하여 각각의 위험요인에 대해 면밀하게 모니터링하고 대응하는 위험관리 정책 및 프로그램을 운영하고 있습니다.

재무위험관리의 대상이 되는 연결실체의 금융자산은 현금 및 현금성자산, 단기금융상품, 매출채권 및 기타채권 등으로 구성되어 있으며 금융부채는 매입채무 및 기타채무, 차입금, 파생상품부채 등으로 구성되어 있습니다.

(1) 시장위험

1) 환율변동위험

연결실체는 글로벌 영업 및 장부통화와 다른 수입과 지출로 인해 외화 환포지션이 발생하며, 환포지션이 발생하는 주요 외화로는 EUR, USD, VND등이 있습니다. 또한 연결실체는 외화로 표시된 채권과 채무 관리 시스템을 통하여 환노출 위험을 주기적으로 평가, 관리 및 보고하고 있습니다.

연결실체의 당기말 및 전기말 현재 외화금융자산의 내역은 다음과 같습니다.

(원화단위: 천원, 외화단위: USD, EUR, JPY, CNY, VND)				
과 목	당기말		전기말	
	외화금액	원화상당액	외화금액	원화상당액
<외화금융자산>				
USD	7,515,601	11,023,922	17,091,843	22,038,223
EUR	60,972	93,211	32,194	45,928
JPY	16,252,962	152,206	52,682,440	480,812
CNY	-	-	320,084	57,884
VND	52,509,756,736	3,029,813	28,932,781,661	1,539,224



<외화금융부채>				
USD	7,381,045	10,842,477	11,490,895	14,816,360
EUR	-	-	-	-
VND	19,413,285,656	1,120,147	12,982,323,773	690,660

당기 중 외화환산이익 562,417천원 및 외화환산손실 489,329천원이 발생하였습니다. 보고기간종료일 현재 기능통화 이외의 외화로 표시된 화폐성자산에 대해 다른 모든 변수가 일정하고 외화에 대한 원화 환율의 10% 변동시 당기손익에 미치는 영향은 다음과 같습니다.

(단위: 천원)				
구 분	당기		전기	
	환율10% 상승시	환율10% 하락시	환율10% 상승시	환율10% 하락시
외화금융자산	1,429,915	(1,429,915)	2,416,207	(2,416,207)
외화금융부채	(1,196,262)	1,196,262	(1,550,702)	1,550,702

## 2) 이자율 위험

연결실체는 가격변동으로 인한 재무제표 항목(금융자산, 부채)의 가치변동 위험 및 투자, 차입에서 비롯한 이자비용의 변동위험 등의 이자율 변동위험에 노출되어 있습니다. 이러한 연결실체의 이자율 변동위험은 채권 등 이자지급 부채의 발행에서 비롯됩니다.

연결실체는 고정이자율과 변동이자율로 자금을 차입하고 있으며, 이로 인하여 이자율 위험에 노출되어 있습니다. 연결실체는 고정금리차입금과 변동금리차입금의 적절한 균형유지 정책을 수행하는 등 이자율위험을 관리하고 있으며, 이자율위험에 노출된 차입금 내용은 다음과 같습니다.

(단위: 천원)		
구 분	당기말	전기말
단기차입금	97,981,381	71,463,057
유동성장기부채	91,667	990,652
장기차입금	341,000	362,598
합 계	98,414,048	72,816,307

보고기간 종료일 현재 다른 모든 변수가 일정하고 이자율이 100베이스스포인트(bp) 변동시 당기손익에 미치는 영향은 다음과 같습니다.

(단위: 천원)				
구 분	당기		전기	
	100(bp)상승시	100(bp)하락시	100(bp)상승시	100(bp)하락시
이자비용	(984,140)	984,140	(728,163)	728,163

(2) 신용위험

1) 신용위험은 연결실체의 통상적인 거래 및 투자활동에서 발생하며 고객 또는 거래상대방이 계약조건상 의무사항을 지키지 못하였을 때 발생합니다. 이러한 신용위험을 관리하기 위하여 연결실체는 주기적으로 고객과 거래상대방의 재무상태와 과거 경험 및 기타 요소들을 고려하여 재무신용도를 평가하고 있으며 고객과 거래상대방 각각에 대한 신용한도를 설정하고 있습니다.

연결실체의 신용위험에 대한 최대 노출정도는 다음과 같습니다.

(단위: 천원)			
구 분	당기말	전기말	
현금및현금성자산(*1)	102,134,190	57,371,467	
매출채권	84,640,939	84,331,785	
단기기타채권	5,276,651	3,912,850	
단기기타금융자산	22,559,179	47,580,726	
장기기타금융자산(*2)	278,174	2,333,900	
장기기타채권	7,785,379	11,547,030	
합 계	222,674,512	207,077,758	

(\*1) 신용위험 최대 노출금액에 연결실체가 보유한 현금시재액은 제외하였습니다.

(\*2) 신용위험 최대 노출금액에 투자금융자산 - 지분상품은 제외하였습니다.

연결실체는 상기 채권에 대해 매 보고기간종료일에 손상여부를 검토하고 있습니다.

2) 당기말 및 전기말 현재 매출채권의 각 지역별 신용위험의 노출정도는 다음과 같습니다.

(단위: 천원)			
구 분	당기말	전기말	
국내	70,341,787	60,169,715	
아시아	3,182,019	2,077,919	
유럽	93,211	45,928	
중동, 미주, 남미 등	11,023,922	22,038,223	
합 계	84,640,939	84,331,785	

3) 당기말과 전기말 현재 매출채권및기타채권의 연령분석은 다음과 같습니다.

① 당기말

(단위: 천원)						
구 분	장부금액	연체되지 않은 채권	연체되었으나 손상되지 않은 채권			손상된 채권
			30일 이하	30일 초과 180일 이하	180일 초과	
매출채권	85,900,383	76,708,210	1,765,156	6,106,519	61,055	1,259,443
미수금	3,427,558	1,723,018	-	-	-	1,704,540

대여금	3,999,654	327,106	-	-	-	3,672,548
미수수익	85,547	85,547	-	-	-	-
임차보증금	10,926,359	10,926,359	-	-	-	-
합 계	104,339,501	89,770,240	1,765,156	6,106,519	61,055	6,636,531

## ② 전기말

(단위: 천원)						
구 분	장부금액	연체되지 않은 채권	연체되었으나 손상되지 않은 채권			손상된 채권
			30일 이하	30일 초과 180일 이하	180일 초과	
매출채권	85,614,465	78,887,340	1,067,119	4,210,223	167,104	1,282,679
미수금	2,883,953	1,120,543	30,409	11,065	77	1,721,859
대여금	4,138,706	353,895	-	-	-	3,784,811
미수수익	129,404	129,404	-	-	-	-
임차보증금	13,814,485	13,814,485	-	-	-	-
합 계	106,581,013	94,305,667	1,097,528	4,221,288	167,181	6,789,349

## (3) 유동성 위험

연결실체는 미사용 차입금 한도를 적정수준으로 유지하고 있으며 영업자금 수요를 충족시킬 수 있도록 유동성에 대한 예측을 항상 검토하여 차입금 한도나 약정을 위반하는 일이 없도록 하고 있습니다. 유동성에 대한 예측시에는 연결실체의 자금조달 계획, 약정 준수, 회사 내부의 목표채무비율 및 통화에 대한 제한과 같은 외부 법규나 법률 요구사항이 있는 경우 그러한 요구사항을 고려 하고 있습니다. 상기에서 언급한 예측을 통해 결정된 대로 여유있는 유동성이 확보될 수 있도록 적절한 만기나 충분한유동성을 제공해 주는 이자부 당좌예금, 정기예금, 수시입출금식 예금 등의 금융상품을 선택하여 잉여자금을 투자하고 있습니다.

연결실체의 금융부채를 보고기간 종료일부터 계약 만기일까지의 잔여기간에 따라 만기별로 구분한 표는 다음과 같습니다.

### 1) 당기말

(단위: 천원)					
계정과목	장부금액	계약상현금흐름	6개월 미만	6개월~1년 미만	1년 이상
차입금	98,414,048	98,414,048	58,381,381	39,691,667	341,000
매입채무및기타지급채무 등	68,228,987	74,716,363	72,143,385	928,521	1,644,457
합 계	166,643,035	173,130,411	130,524,766	40,620,188	1,985,457

### 2) 전기말

(단위: 천원)					
계정과목	장부금액	계약상현금흐름	6개월 미만	6개월~1년 미만	1년 이상
차입금	72,816,307	72,816,307	42,633,383	29,820,326	362,598
매입채무및기타지급채무 등	71,242,948	71,190,324	67,673,868	316,087	3,200,369
합 계	144,059,255	144,006,631	110,307,251	30,136,413	3,562,967

(4) 자본위험관리

연결실체의 자본관리목적은 건전한 자본구조를 유지하는 데 있습니다. 연결실체는 자본관리지표로 부채비율을 이용하고 있습니다. 이 비율은 총부채를 총자본으로 나누어 산출하고 있습니다.

연결실체의 자본위험관리는 건전한 자본구조의 유지를 통한 주주이익의 극대화를 목적으로 하고 있으며, 최적 자본구조 달성을 위해 부채비율, 순차입금비율 등의 재무비율을 매월 모니터링하여 필요한 경우 적절한 재무구조 개선방안을 실행하고 있습니다. 보고기간종료일 현재 부채비율, 순차입금비율은 다음과 같습니다.

(단위: 천원)		
구 분	당기말	전기말
부채 (A)	206,748,843	185,598,432
자본 (B)	477,982,351	450,039,500
현금및현금성자산 및 유동성 금융기관예치금 (C)	102,232,930	57,515,893
차입금(D)	98,414,048	72,816,307
부채비율 (A/B)	43.25%	41.24%
순차입금비율 (D-C)/B	-0.8%	3.40%

37. 영업부분

(1) 연결실체의 영업부분은 7개 부문으로 구성되어 있으며 그 내용은 다음과 같습니다.

부 문	내 역
석회제조사업	(주)태경비케이 석회석, 태경산업(주) 중질탄산칼슘, 태경에코(주) 석회석
탄산가스사업	태경케미컬(주) 탄산가스사업부, 태경가스기술(주), 태경에코(주), 태경그린케미컬(주)
전구사업	(주)남영전구 전구사업부
고속도로 휴게소사업 및 주유소	태경산업(주)문막휴게소(하)의 7개 사업장, (주)태경비케이 서산휴게소(상/하), 태경에프앤지(주) 동강휴게소 및 주유소, 남영전구 천안(부산)주유소 및 청송(상/하) 주유소
비철금속사업부	태경산업(주) 합금철, 태경에스비씨(주) 아연사업부
연료사업부	태경산업(주) 페트로코크스, (주)태경비케이 페트로코크스
기타사업	(주)태경코엠 친환경 방부제

(2) 당기와 전기 중 단일 외부 고객으로의 매출액이 연결실체 총매출액의 10% 이상인 주요 고객은 없습니다.

(3) 연결실체의 당기와 전기 중 부문별실적은 다음과 같습니다.

(단위: 천원)				
부 문	당기		전기	

	매출액	영업이익	매출액	영업이익
석회제조	251,755,657	28,589,705	240,317,280	22,918,846
탄산가스	89,570,455	14,090,115	95,070,967	19,042,576
전구사업	27,127,303	2,392,741	28,029,833	1,544,780
휴게소및주유소	95,788,816	281,513	119,455,414	2,044,466
비철금속사업부	146,843,611	3,084,976	132,341,596	(5,926,905)
연료	81,553,299	4,822,213	69,704,086	3,551,964
기타	22,106,878	2,491,007	14,647,149	1,136,252
소 계	714,746,019	55,752,270	699,566,325	44,311,979
내부거래제거	(39,053,558)	(68,640)	(43,539,021)	(183,890)
합 계	675,692,461	55,683,630	656,027,304	44,128,089

(4) 연결실체의 당기와 전기 중 지역별 매출은 다음과 같습니다.

(단위: 천원)		
구 분	당기	전기
국내매출	592,809,356	560,701,646
아시아	29,327,483	32,933,786
일본	23,501,475	23,918,948
중동	4,491,377	4,930,853
유럽	8,386,336	8,394,150
미주	6,935,003	7,246,805
러시아	3,852,142	5,722,037
중국	2,415,523	8,938,201
호주	2,893,709	2,255,569
인도	871,627	964,088
아프리카	85,660	15,512
남미	122,770	5,709
합 계	675,692,461	656,027,304

### 38. 온실가스배출권과 배출부채

(1) 보고기간 종료일 현재 계획기간(2021년~2025년)에 대한 무상할당 배출권 수량은 다음과 같습니다.

(단위: 톤(tCO <sub>2</sub> -eq))						
구분	2021년	2022년	2023년	2024년	2025년	합계
무상할당 배출권	682,953	682,953	682,953	676,556	676,556	3,401,971

(2) 당기중 배출권의 수량 및 장부금액의 변동내용은 다음과 같습니다.

(단위 : 톤, 천원)				
구분	당기		전기	
	수량	장부금액	수량	장부금액
기초	18,411	202,703	67,812	-
증가(*1)	818,150	1,398,351	702,953	202,703
감소(*2)	(733,512)	(480,735)	(752,354)	-
기말	103,049	1,120,319	18,411	202,703

(\*1) 당기에 배출권 141,594톤을 1,398,351천원에 구매하였고, 전기에는 20,000톤을 202,703천원에 구매하였습니다.

(\*2) 당기 이행연도에 대한 회사의 온실가스 배출량 추정치는 720,512톤 입니다.

(3) 당기말 현재 담보로 제공한 배출권은 없습니다.

(4) 보고기간종료일 현재 배출부채 금액은 655,234천원입니다.

### 39. 보고기간 후 사건

#### (1) 라이온캠텍 지분 인수

종속기업인 (주)태경비케이와 태경케미컬(주)는 2024년 12월 (주)라이온캠텍의 최대주주와 (주)라이온캠텍의 최대주주 변경을 수반하는 주식양수도계약(양수도가액 129,700백만원)을 체결하였고, 거래종결 예정시점인 2025년 3월중에 (주)라이온캠텍의 보통주식 19,953,847주((주)태경비케이 12,300,000주, 태경케미컬(주) 7,653,847주)를 양수하여 해당 피투자법인 발행보통주식수의 55.58%((주)태경비케이 34.26%, 태경케미컬(주) 21.32%)를 확보할 예정입니다.

#### (2) 케이피티 지분 인수

종속기업인 (주)남영전구와 (주)태경에코는 2025년 1월 13일 보고기간말 기준 연결실체의 관계회사인 (주)케이피티의 보통주 2,490,110주(남영전구와 태경에코 각각 1,245,055주)를 39,760백만원(각각 19,880백만원)에 양수하여 해당 피투자법인의 경영권을 인수하였습니다.

#### (3) 동일지배하의 사업결합

종속기업인 태경케미컬(주)는 지분 100% 소유 종속기업인 태경그린케미컬(주)를 2025년 4월 1일을 합병기일로 하여 흡수합병할 예정입니다.

## 4. 재무제표

표시된 별도재무제표는 한국채택국제회계기준에 따라 작성되었으며, 당기(제44기),전기(제43기), 전전기(제42기) 별도재무정보는 외부감사인의 감사를 받았습니다.

### 4-1. 재무상태표 재무상태표

제 44 기        2024.12.31 현재  
제 43 기        2023.12.31 현재  
제 42 기        2022.12.31 현재

(단위 : 원)

	제 44 기	제 43 기	제 42 기
자산			
유동자산	72,830,286,155	47,433,722,573	48,612,800,384
현금및현금성자산	14,611,190,171	4,228,582,644	9,356,333,248
단기금융상품	5,781,314,677	1,983,636,184	2,763,698,763
매출채권	18,061,681,777	13,716,215,559	13,497,685,747
기타수취채권	381,936,551	342,900,939	345,271,821
기타유동자산	1,508,903,403	1,343,061,230	2,266,722,992
당기법인세자산		283,552,212	
재고자산	32,485,259,576	25,535,773,805	20,383,087,813
비유동자산	166,334,337,300	167,941,100,739	172,602,039,457
장기금융상품	2,500,000	2,013,290,561	1,734,518,859
장기임차보증금	6,073,690,628	6,981,254,338	7,112,290,504
기타비유동금융자산	4,528,950,000	5,771,635,000	6,737,150,000
종속기업투자주식	95,693,529,889	95,693,529,889	97,139,529,889
관계기업및공동기업투자주식	9,000,363,570	10,508,513,570	11,015,863,570
유형자산	45,795,531,521	41,937,543,888	43,055,929,532
사용권자산	764,392,735	502,167,401	180,669,929
무형자산	56,867,508	70,800,508	638,768,508
투자부동산	2,812,459,815	2,837,889,808	2,863,319,801
기타비유동자산	334,173,203	499,330,769	731,446,937
순확정급여자산	1,271,878,431	1,125,145,007	1,392,551,928
자산총계	239,164,623,455	215,374,823,312	221,214,839,841
부채			
유동부채	71,240,011,670	41,738,274,259	47,250,818,290
매입채무	6,894,447,008	3,759,733,001	3,374,154,008
단기차입금	48,000,000,000	25,500,000,000	25,997,757,730
단기미지급금	10,591,242,979	5,343,985,324	4,313,986,806

단기미지급비용	2,583,834,207	5,051,800,534	2,829,857,685
기타지급채무	338,284,000	373,756,000	374,916,000
기타유동부채	131,560,948	215,401,390	6,942,286,183
당기법인세부채	711,454,021		1,720,207,433
유동파생상품부채	1,884,066,800	1,394,416,100	1,648,177,300
유동리스부채	105,121,707	99,181,910	49,475,145
비유동부채	1,629,161,947	2,341,386,776	1,888,791,219
이연법인세부채	1,037,201,820	1,726,544,528	1,403,363,631
기타장기지급채무	410,000,000	410,000,000	410,000,000
비유동리스부채	181,960,127	204,842,248	75,427,588
부채총계	72,869,173,617	44,079,661,035	49,139,609,509
자본			
자본금	14,614,375,000	14,614,375,000	14,614,375,000
자본잉여금	12,966,218,794	12,966,218,794	11,021,846,258
자본조정			(5,688,922,405)
기타포괄손익누계액	(2,082,614,575)	(1,103,522,357)	(349,878,525)
이익잉여금(결손금)	140,797,470,619	144,818,090,840	152,477,810,004
자본총계	166,295,449,838	171,295,162,277	172,075,230,332
자본과부채총계	239,164,623,455	215,374,823,312	221,214,839,841

※ 상기 별도재무제표는 주주총회 승인전 재무제표로 향후 정기주주총회에서 재무제표 승인 관련하여 안건이 부결되거나 수정이 발생한 경우 정정보고서를 통해 내용 및 사유 등을 반영할 예정입니다.

#### 4-2. 포괄손익계산서 포괄손익계산서

제 44 기 2024.01.01 부터 2024.12.31 까지

제 43 기 2023.01.01 부터 2023.12.31 까지

제 42 기 2022.01.01 부터 2022.12.31 까지

(단위 : 원)

	제 44 기	제 43 기	제 42 기
매출액	142,123,472,346	142,463,255,613	157,798,814,377
매출원가	114,444,378,303	120,233,214,387	123,641,899,966
매출총이익	27,679,094,043	22,230,041,226	34,156,914,411
판매비와관리비	24,669,240,594	26,448,150,012	23,409,987,871
영업이익(손실)	3,009,853,449	(4,218,108,786)	10,746,926,540
기타이익	346,265,319	4,537,209,159	751,167,229
기타손실	79,620,519	1,846,870,819	7,513,560,384
금융수익	3,678,662,455	5,035,375,166	2,534,057,433
금융원가	2,384,129,623	1,548,465,065	571,627,958



법인세비용차감전순이익(손실)	4,571,031,081	1,959,139,655	5,946,962,860
법인세비용(수익)	386,163,471	450,920,145	292,235,223
당기순이익(손실)	4,184,867,610	1,508,219,510	5,654,727,637
기타포괄손익	(1,302,207,047)	(1,448,675,906)	2,106,266,733
총포괄손익	2,882,660,563	59,543,604	7,760,994,370
주당이익			
기본주당이익(손실) (단위 : 원)	143	52	199
희석주당이익(손실) (단위 : 원)	143	52	199

※ 상기 별도재무제표는 주주총회 승인전 재무제표로 향후 정기주주총회에서 재무제표 승인 관련하여 안건이 부결되거나 수정이 발생한 경우 정정보고서를 통해 내용 및 사유 등을 반영할 예정입니다.

### 4-3. 자본변동표

#### 자본변동표

제 44 기 2024.01.01 부터 2024.12.31 까지

제 43 기 2023.01.01 부터 2023.12.31 까지

제 42 기 2022.01.01 부터 2022.12.31 까지

(단위 : 원)

	자본					
	자본금	자본잉여금	기타자본구성요소	기타포괄손익누계액	이익잉여금	자본 합계
2022.01.01 (기초자본)	14,614,375,000	11,021,846,258	(3,735,403,085)	(529,827,145)	152,522,380,194	173,893,371,222
당기순이익(손실)					5,654,727,637	5,654,727,637
배당금지급					(7,625,615,940)	(7,625,615,940)
보험수리적손익					1,926,318,113	1,926,318,113
매도가능증권평가손익				160,395,200		160,395,200
토지재평가잉여금				19,553,420		19,553,420
자기주식 거래로 인한 증감			(1,953,519,320)			(1,953,519,320)
2022.12.31 (기말자본)	14,614,375,000	11,021,846,258	(5,688,922,405)	(349,878,525)	152,477,810,004	172,075,230,332
2023.01.01 (기초자본)	14,614,375,000	11,021,846,258	(5,688,922,405)	(349,878,525)	152,477,810,004	172,075,230,332
당기순이익(손실)					1,508,219,510	1,508,219,510
배당금지급					(8,472,906,600)	(8,472,906,600)
보험수리적손익					(695,032,074)	(695,032,074)
매도가능증권평가손익				(764,778,240)		(764,778,240)
토지재평가잉여금				11,134,408		11,134,408
자기주식 거래로 인한 증감		1,944,372,536	5,688,922,405			7,633,294,941
2023.12.31 (기말자본)	14,614,375,000	12,966,218,794		(1,103,522,357)	144,818,090,840	171,295,162,277
2024.01.01 (기초자본)	14,614,375,000	12,966,218,794		(1,103,522,357)	144,818,090,840	171,295,162,277
당기순이익(손실)					4,184,867,610	4,184,867,610
배당금지급					(7,891,762,500)	(7,891,762,500)
보험수리적손익					(323,114,829)	(323,114,829)
매도가능증권평가손익				(969,702,720)		(969,702,720)
토지재평가잉여금				(9,389,498)	9,389,498	
자기주식 거래로 인한 증감						
2024.12.31 (기말자본)	14,614,375,000	12,966,218,794		(2,082,614,575)	140,797,470,619	166,295,449,838

※ 상기 별도재무제표는 주주총회 승인전 재무제표로 향후 정기주주총회에서 재무제표 승인 관련하여 안건이 부결되거나 수정이 발생한 경우 정정보고서를 통해 내용 및 사유 등을 반영

할 예정입니다.

4-4. 현금흐름표  
현금흐름표

제 44 기 2024.01.01 부터 2024.12.31 까지

제 43 기 2023.01.01 부터 2023.12.31 까지

제 42 기 2022.01.01 부터 2022.12.31 까지

(단위 : 원)

	제 44 기	제 43 기	제 42 기
영업활동현금흐름	236,312,284	(4,072,419,092)	8,237,007,328
당기순이익(손실)	4,184,867,610	1,508,219,510	5,654,727,637
당기순이익조정을 위한 가감	3,404,819,208	1,942,660,079	10,009,206,318
영업활동으로 인한 자산 부채의 변동	(9,226,941,003)	(8,397,066,385)	(6,921,416,471)
이자수취(영업)	134,843,485	144,786,329	98,888,480
이자지급(영업)	(1,539,306,258)	(1,105,374,435)	(185,075,916)
배당금수취(영업)	3,016,937,700	4,084,642,400	2,040,261,200
법인세환급(납부)	261,091,542	(2,250,286,590)	(2,459,583,920)
투자활동현금흐름	(4,278,556,743)	(132,084,840)	(22,562,972,607)
기타금융자산의 처분	16,765,000	555,000	9,640,000
유형자산의 처분	110,085,777	33,500,000	42,713,638
무형자산의 처분		540,000,000	
단기금융상품의 처분		700,000,000	5,046,460,319
장기금융상품의 처분	2,152,713,287		
관계기업투자자산의 처분	1,508,150,000	507,350,000	
임차보증금의 감소	807,630,000	121,785,000	15,000,000
정부보조금의 수취	121,440,000	80,960,000	
단기금융상품의 취득	(4,000,000,000)		(700,000,000)
장기금융상품의 취득	(119,337,000)	(238,674,000)	(238,674,000)
종속기업에 대한 투자자산의 취득			(14,725,225,501)
관계기업에 대한 투자자산의 취득			(9,000,363,570)
유형자산의 취득	(4,672,313,807)	(1,728,578,840)	(2,967,333,493)
임차보증금의 증가	(203,690,000)	(148,982,000)	(45,190,000)
재무활동현금흐름	14,499,376,600	(917,938,910)	14,738,512,870
단기차입금의 증가	58,533,780,000	57,000,000,000	37,201,250,000
자기주식의 처분		8,147,041,920	
차입금의 상환	(36,033,780,000)	(57,497,757,730)	(14,759,992,270)
배당금지급	(7,890,415,200)	(8,472,906,600)	(7,625,615,940)
리스부채의 지급	(110,208,200)	(94,316,500)	(77,128,920)
현금및현금성자산에 대한 환율변동효과	(74,524,614)	(5,307,762)	(28,627,685)
현금및현금성자산의순증가(감소)	10,382,607,527	(5,127,750,604)	383,919,906
기초현금및현금성자산	4,228,582,644	9,356,333,248	8,972,413,342

기말현금및현금성자산	14,611,190,171	4,228,582,644	9,356,333,248
------------	----------------	---------------	---------------

※ 상기 별도재무제표는 주주총회 승인전 재무제표로 향후 정기주주총회에서 재무제표 승인 관련하여 안건이 부결되거나 수정이 발생한 경우 정정보고서를 통해 내용 및 사유 등을 반영할 예정입니다.

■ 이익잉여금처분계산서

제44(당)기	2024년 1월 1일 부터 2024년 12월 31일 까지	제43(전기)	2023년 1월 1일 부터 2023년 12월 31일 까지	제42(전전기)	2022년 1월 1일 부터 2022년 12월 31일 까지
처분예정일	2025년 03월 31일	처분확정일	2023년 03월 29일	처분확정일	2022년 03월 25일

회사명 : 태경산업 주식회사

(단위: 천원)

과 목	당기		전기		전전기	
미처분이익잉여금		31,487,748		35,508,368		43,168,087
전기이월미처분이익잉여금	27,616,606	-	34,695,180	-	35,587,041	-
조정사항(*1)	9,389	-	-	-	-	-
보험수리적손익	(323,115)	-	(695,032)	-	1,926,318	-
당기순이익	4,184,868	-	1,508,220	-	5,654,728	-
이익잉여금처분액		(7,307,188)		(7,891,763)		(8,472,906)
현금배당 (주당배당금(률)보통주 :						
당기250원(50.0%)	7,307,188	-	7,891,763	-	8,472,906	-
전기270원(54.0%)						
전전기300원(60.0%)						
차기이월미처분이익잉여금		24,180,560		27,616,605		34,695,181

(\*1) 당기 9,389천원은 토지매각에 따른 재평가잉여금을 이익잉여금에서 조정하였습니다.

※ 상기 이익잉여금처분계산서는 향후 정기주주총회에서 재무제표 승인 관련하여 안건이 부결되거나 수정이 발생한 경우 정정보고서를 통해 내용 및 사유 등을 반영할 예정입니다.

## 5. 재무제표 주석

제 44기 (당) 기말 2024년 12월 31일 현재

제 43기 (전) 기말 2023년 12월 31일 현재

회사명 : 태경산업 주식회사

### 1. 회사의 개요

태경산업 주식회사(이하 "당사")는 1982년 2월 15일에 설립되어 합금철 제조 및 판매업을 주된 사업으로 영위하고 있으며, 중질탄산칼슘 등 제조 및 판매와 영동고속도로문막휴게소 등 고속도로 휴게소 및 주유소 사업을 운영하고 있습니다. 당사는 1996년 1월 30일자로 한국증권거래소 유가증권시장에 상장하였습니다.

당기말 현재 당사의 대표이사는 김해련, 김민정, 박충기 (각자 대표이사)이며, 당사의대주주는 김해련으로 당기말 현재 특수관계자를 포함하여 18,127,461주 (지분율 62.02%)를 보유하고 있습니다.

### 2. 재무제표 작성기준 등

#### (1) 재무제표 작성기준

당사의 재무제표는 한국채택국제회계기준(이하 기업회계기준)에 따라 작성되었습니다. 한국채택국제회계기준은 국제회계기준위원회("IASB")가 발표한 기준서와 해석서 중대한민국이 채택한 내용을 의미합니다.

당사의 재무제표는 기업회계기준서 제 1027호 '별도재무제표'에 따른 별도재무제표로서 종속기업 및 관계기업의 투자자 또는 공동기업의 참여자가 투자자산을 피투자자의 보고된 성과와 순자산에 근거하지 않고 직접적인 지분투자에 근거하여 원가법으로 표시한 재무제표이며, 종속기업, 관계기업 또는 공동기업으로부터 배당을 받을 권리가 확정되는 시점에 그 배당금을 별도재무제표에 당기손익으로 인식하고 있습니다.

재무제표는 아래의 열거하고 있는 재무상태표의 주요 항목을 제외하고는 역사적원가주의를 기준으로 작성되었습니다. 역사적원가는 일반적으로 자산을 취득하기 위하여지급한 대가의 공정가치로 측정하고 있습니다.

- 공정가치로 측정되는 토지
- 공정가치로 측정되는 기타포괄손익-공정가치측정 장기기타금융자산
- 확정급여채무의 현재가치에서 사외적립자산의 공정가치를 차감한 확정급여부채
- 공정가치로 측정하는 파생상품부채

한국채택국제회계기준은 재무제표 작성 시 중요한 회계추정의 사용을 허용하고 있으며, 회

계정책을 적용함에 있어 경영진의 판단을 요구하고 있습니다. 보다 복잡하고 높은 수준의 판단이 필요한 부분이나 중요한 가정 및 추정이 필요한 부분은 주석2 (4)에서 설명하고 있습니다.

## (2) 제·개정된 기준서의 적용

당사는 2024년 1월 1일로 개시하는 회계기간부터 다음의 제·개정 기준서 및 해석서를 신규로 적용하였습니다.

### 1) 기업회계기준서 제1001호 '재무제표 표시' 개정 - 부채의 유동/비유동 분류, 약정사항이 있는 비유동부채

부채는 보고기간말 현재 존재하는 실질적인 권리에 따라 유동 또는 비유동으로 분류되며, 부채의 결제를 연기할 수 있는 권리의 행사가능성이나 경영진의 기대는 고려하지 않습니다. 또한, 부채의 결제에 자기지분상품의 이전도 포함되나, 복합금융상품에서 자기 지분상품으로 결제하는 옵션이 지분상품의 정의를 충족하여 부채와 분리하여 인식된 경우는 제외됩니다. 또한, 기업이 보고기간말 후에 준수해야하는 약정은 해당 부채의 분류에 영향을 미치지 않으며, 보고기간 이후 12개월 이내 약정사항을 준수해야하는 부채가 비유동부채로 분류된 경우 보고기간 이후 12개월 이내 부채가 상환될 수 있는 위험에 관한 정보를 공시해야 합니다. 동 개정으로 인해 재무제표에 중요한 영향은 없습니다.

### 2) 기업회계기준서 제1007호 '현금흐름표', 기업회계기준서 제1107호 '금융상품: 공시' 개정 - 공급자금융약정에 대한 정보 공시

공급자금융약정을 적용하는 경우, 재무제표이용자가 공급자금융약정이 기업의 부채와 현금흐름 그리고 유동성위험익스포저에 미치는 영향을 평가할 수 있도록 공급자금융약정에 대한 정보를 공시해야 합니다. 동 개정으로 인해 재무제표에 중요한 영향은 없습니다.

### 3) 기업회계기준서 제1116호 '리스' 개정 - 판매후리스에서 생기는 리스부채

판매후리스에서 생기는 리스부채를 후속적으로 측정할 때 판매자-리스이용자가 보유하는 사용권 관련 손익을 인식하지 않는 방식으로 리스료나 수정리스료를 산정합니다. 동 개정으로 인해 재무제표에 중요한 영향은 없습니다.

### 4) 기업회계기준서 제1001호 '재무제표 표시' 개정 - '가상자산 공시'

가상자산을 보유하는 경우, 가상자산을 고객을 대신하여 보유하는 경우, 가상자산을 발행한 경우의 추가 공시사항을 규정하고 있습니다. 동 개정으로 인해 재무제표에 중요한 영향은 없습니다.

## (3) 회사가 적용하지 않은 제·개정 기준서 및 해석서

제정 또는 공포되었으나 시행일이 도래하지 않아 당사가 조기 적용하지 아니한 제개정 기준

서 및 해석서는 다음과 같습니다.

1) 기업회계기준서 제1021호 ‘환율변동효과’개정 - 교환가능성 결여

통화의 교환가능성을 평가하고 다른 통화와 교환이 가능하지 않다면 현물환율을 추정하며 관련 정보를 공시하도록 하고 있습니다. 동 개정사항은 2025년 1월 1일 이후 시작하는 회계연도부터 적용하며, 조기적용이 허용됩니다. 회사는 동 개정으로 인해 재무제표에 중요한 영향은 없을 것으로 예상하고 있습니다.

(4) 중요한 회계추정 및 판단

한국채택국제회계기준에서는 재무제표를 작성함에 있어서 회계정책의 적용이나, 보고기간말 현재 자산, 부채 및 수익, 비용의 보고금액에 영향을 미치는 사항에 대하여 경영진의 최선의 판단을 기준으로 한 추정치와 가정의 사용을 요구하고 있습니다. 보고기간말 현재 경영진의 최선의 판단을 기준으로 한 추정치와 가정이 실제 환경과 다를 경우 이러한 추정치와 실제 결과는 다를 수 있습니다.

재무제표에 인식된 금액에 유의한 영향을 미치는 회계정책의 적용과 관련된 주요한 경영진의 판단에 대한 정보 및 다음 보고기간 이내에 중요한 조정이 발생할 수 있는 유의한 위험이 있는 가정과 추정의 불확실성에 대한 정보는 다음과 같습니다.

1) 순확정급여부채

순확정급여부채의 현재가치는 보험수리적방식에 의해 결정되는 다양한 요소들 특히 할인율의 변동에 영향을 받습니다.

2) 법인세

회사는 보고기간말 현재까지의 영업활동의 결과로 미래에 부담할 것으로 예상되는 법인세 효과를 최선의 추정과정을 거쳐 당기법인세 및 이연법인세로 인식하였습니다. 하지만 실제 미래 최종 법인세부담은 인식한 관련 자산·부채와 일치하지 않을 수 있으며, 이러한 차이는 최종 세효과가 확정된 시점의 당기법인세 및 이연법인세 자산·부채에 영향을 줄 수 있습니다.

3) 금융상품의 공정가치

활성시장에서 거래되지 않는 금융상품의 공정가치는 원칙적으로 평가기법을 사용하여 결정됩니다. 회사는 보고기간말 현재 중요한 시장상황에 기초하여 다양한 평가기법의 선택 및 가정에 대한 판단을 하고 있습니다.

4) 금융자산의 손상

기준서 제1109호의 금융자산의 손실충당금은 채무불이행위험과 기대신용률에 대한 가정에 근거하였습니다. 회사는 이러한 가정을 세우고 손상 계산을 위한 투입요소를 선택할 때 보고기간종료일의 미래 전망에 대한 추정 및 과거 경험, 현재 시장 상황에 근거하여 판단합니다.

3. 유의적인 회계정책

재무제표의 작성에 적용된 중요한 회계정책은 아래에 제시되어 있습니다. 이러한 정책은 별도의 언급이 없다면, 표시된 회계기간에 계속적으로 적용되었습니다.

### (1) 기능통화와 표시통화

재무제표는 당사의 기능통화이면서 표시통화인 "원(KRW)"으로 표시되고 있으며 별도로 언급하고 있는 사항을 제외하고는 "원(KRW)" 단위로 표시되고 있습니다.

### (2) 영업부문

당사는 부문에 배분될 자원에 대한 의사결정을 하고 부문의 성과를 평가하기 위하여 최고경영의사결정자가 주기적으로 검토하는 내부보고 자료에 기초하여 부문을 구분하고 있습니다. 당사는 한국채택국제회계기준 제1108호 '영업부문'에 따라 영업부문과 관련된 공시사항은 연결재무제표에 공시하였습니다.

### (3) 외화환산

기능통화로 외화거래를 최초로 인식하는 경우에 거래일의 외화와 기능통화 사이의 현물환율을 외화금액에 적용하여 기록하며, 보고기간말 화폐성 외화항목은 마감환율로 환산하며 역사적원가로 측정하는 비화폐성 외화항목은 거래일의 환율로 환산하고 공정가치로 측정하는 비화폐성 외화항목은 공정가치가 결정된 날의 환율로 환산하고 있습니다.

화폐성항목의 결제시점에 생기는 외환차이와 화폐성항목의 환산에 사용한 환율이 회계기간 중 최초로 인식한 시점이나 전기의 재무제표 환산시점의 환율과 다르기 때문에 생기는 외환차이는 그 외환차이가 생기는 회계기간의 손익으로 인식하고 있습니다.

비화폐성항목에서 생긴 손익을 기타포괄손익으로 인식하는 경우에 그 손익에 포함된 환율변동효과도 기타포괄손익으로 인식하며, 비화폐성항목에서 생긴 손익을 당기손익으로 인식하는 경우에는 그 손익에 포함된 환율변동효과도 당기손익으로 인식하고 있습니다.

### (4) 현금및현금성자산

당사는 보유현금과 요구불예금, 유동성이 매우 높은 단기 투자자산으로서 확정된 금액의 현금으로 전환이 용이하고 가치변동의 위험이 경미한 자산을 현금및현금성자산으로 분류하고 있습니다. 지분상품은 현금성자산에서 제외하고 있으며 다만 상환일이 정해져 있고 취득일로부터 상환일까지의 기간이 단기인 우선주와 같이 실질적인 현금성자산인 경우에는 현금성자산에 포함하고 있습니다.

### (5) 비파생금융자산

#### ① 인식 및 최초 측정

매출채권과 발행 채무증권은 발행되는 시점에 최초로 인식됩니다. 다른 금융상품과 금융부채는 당사가 금융상품의 계약당사자가 되는 때에만 인식됩니다.

유의적인 금융요소를 포함하지 않는 매출채권을 제외하고는, 최초 인식시점에 금융자산이나 금융부채를 공정가치로 측정하며, 당기손익-공정가치 측정 금융자산 또는 당기손익-공정가치 측정 금융부채가 아닌 경우에 해당 금융자산의 취득이나 해당 금융부채의 발행과 직접 관련되는 거래원가는 공정가치에 가감합니다. 유의적인 금융요소를 포함하지 않는 매출채권은 최초에 거래가격으로 측정합니다.

## ② 분류 및 후속측정

최초 인식시점에 금융자산은 상각후원가, 기타포괄손익-공정가치 채무상품, 기타포괄손익-공정가치 지분상품 또는 당기손익-공정가치로 측정되도록 분류합니다.

금융자산은 당사가 금융자산을 관리하는 사업모형을 변경하지 않는 한 최초 인식 후에 재분류되지 않으며, 이 경우 영향 받는 모든 금융자산은 사업모형의 변경 이후 첫 번째 보고기간의 첫 번째 날에 재분류됩니다.

금융자산이 다음 두가지 조건을 모두 만족하고, 당기손익-공정가치 측정항목으로 지정되지 않은 경우에 상각후원가로 측정합니다.

- 계약상 현금흐름을 수취하기 위해 보유하는 것이 목적인 사업모형 하에서 보유합니다.
- 금융자산의 계약 조건에 따라 특정일에 원금과 원금잔액에 대한 이자지급만으로 구성되어 있는 현금흐름이 발생합니다.

채무상품이 다음 두 가지 조건을 충족하고 당기손익-공정가치 측정항목으로 지정되지 않은 경우에 기타포괄손익-공정가치로 측정합니다.

- 계약상 현금흐름의 수취와 금융자산의 매도 둘 다를 통해 목적을 이루는 사업모형 하에서 금융자산을 보유합니다.
- 금융자산의 계약 조건에 따라 특정일에 원리금 지급만으로 구성되어 있는 현금흐름이 발생합니다.

단기매매를 위해 보유하는 것이 아닌 지분상품의 최초 인식 시에 당사는 투자자산의 공정가치의 후속적인 변동을 기타포괄손익으로 표시하도록 선택할 수 있습니다. 다만 한번 선택하면 이를 취소할 수 없습니다. 이러한 선택은 투자 자산별로 이루어집니다.

상기에서 설명된 상각후원가나 기타포괄손익-공정가치로 측정되지 않는 모든 금융자산은 당기손익-공정가치로 측정됩니다. 이러한 금융자산은 모든 파생금융자산을 포함합니다.

최초 인식시점에 당사는 상각후원가나 기타포괄손익-당기손익으로 측정되는 금융자산을 당기손익-공정가치 측정항목으로 지정한다면 회계불일치를 제거하거나 유의적으로 줄이는 경우에는 해당 금융자산을 당기손익-공정가치 측정 항목으로 지정할 수 있습니다. 다만 한번 지정하면 이를 취소할 수 없습니다.

계약상 현금흐름이 원금과 이자로만 이루어져 있는지에 대한 평가

원금은 금융자산의 최초 인식시점의 공정가치로 정의됩니다. 이자는 화폐의 시간가치에 대한 대가, 특정기간에 원금 잔액과 관련된 신용위험에 대한 대가, 그밖에 기본적인 대역위험과 원가에 대한 대가(예: 유동성위험과 운영 원가)뿐만 아니라 이윤으로 구성됩니다.

계약상 현금흐름이 원금과 이자에 대한 지급만으로 이루어져 있는지를 평가할 때, 당사는 해당 상품의 계약조건을 고려합니다. 금융자산이 계약상 현금흐름의 시기나 금액을 변경시키는 계약조건을 포함하고 있다면, 계약조건 때문에 해당 금융상품의 존속기간에 걸쳐 생길 수 있는 계약상 현금흐름이 원리금 지급만으로 구성되는지를 판단해야 합니다.



이를 평가할 때 당사는 다음을 고려합니다.

- 현금흐름의 금액이나 시기를 변경시키는 조건부 상황
- 변동 이자율 특성을 포함하여 계약상 액면 이자율을 조정하는 조항
- 중도상환특성과 만기연장특성
- 특정 자산으로부터 발생하는 현금흐름에 대한 당사의 청구권을 제한하는 계약조건

중도상환금액이 실질적으로 미상환된 원금과 잔여원금에 대한 이자를 나타내고, 계약의 조기청산에 대한 합리적인 추가 보상을 포함하고 있다면, 조기상환특성은 특정일에 원금과 이자를 지급하는 조건과 일치합니다.

또한, 계약상 액면금액을 유의적으로 할인하거나 할증하여 취득한 금융자산에 대해서, 중도상환금액이 실질적으로 계약상 액면금액과 계약상 이자 발생액(그러나 미지급된)을 나타내며 (이 경우 계약의 조기 청산에 대한 합리적인 추가 보상이 포함될 수 있는), 중도상환특성이 금융자산의 최초 인식시점에 해당 특성의 공정가치가 경미한 경우에는 이러한 조건을 충족한다고 판단합니다.

#### 금융자산: 후속측정과 손익

당기손익-공정가치 금융자산	해당 자산은 후속적으로 공정가치로 평가합니다. 이자 혹은 배당금 수익을 포함한 순손익은 당기손익으로 인식합니다.
상각후원가 금융자산	해당 자산은 후속적으로 유효이자율법을 사용하여 상각후원가로 측정합니다. 상각후원가는 손상차손에 의해 감소됩니다. 이자수익, 외화환산손익 및 손상차손은 당기손익으로 인식합니다. 제거에서 발생하는 손익은 당기손익으로 인식합니다.
기타포괄손익-공정가치 채무상품	해당 자산은 후속적으로 공정가치로 측정합니다. 이자수익은 유효이자율법을 사용하여 계산되고, 외화환산손익과 손상차손은 당기손익으로 인식합니다. 기타 손익은 기타포괄손익으로 인식합니다. 제거시의 손익은 기타포괄손익누계액에서 당기손익으로 재분류 합니다.
기타포괄손익-공정가치 지분상품	이러한 자산은 후속적으로 공정가치로 측정합니다. 배당금은 명확하게 투자원가의 회수를 나타내지 않는다면 당기손익으로 인식합니다. 다른 손익은기타포괄손익으로 인식하고 당기손익으로 절대 재분류하지 않습니다.

#### ③ 제거

당사는 금융자산의 현금흐름에 대한 계약상 권리가 소멸한 경우, 금융자산의 현금흐름을 수취할 계약상 권리를 양도하고 이전된 금융자산의 소유에 따른 위험과 보상의 대부분을 실질적으로 이전한 경우, 또는 당사가 소유에 따른 위험과 보상의 대부분을보유 또는 이전하지 아니하고 금융자산을 통제하고 있지 않은 경우에 금융자산을 제거합니다.

당사가 재무상태표에 인식된 자산을 이전하는 거래를 하였지만, 이전되는 자산의 소유에 따른 대부분의 위험과 보상을 보유하고 있는 경우에는 이전된 자산을 제거하지 않습니다.

#### ④ 상계

당사는 당사가 인식한 자산과 부채에 대해 법적으로 집행가능한 상계권리를 현재 갖고 있고, 차액으로 결제하거나, 자산을 실현하는 동시에 부채를 결제할 의도가 있는 경우에만 금융자산과 금융부채를 상계하고 재무상태표에 순액으로 표시합니다.

#### (6) 금융자산의 손상

##### ① 금융상품과 계약자산

당사는 다음 자산의 기대신용손실에 대해 손실충당금을 인식합니다.

- 상각후원가로 측정하는 금융자산
- 기타포괄손익-공정가치로 측정하는 채무상품
- 기업회계기준서 제1115호에서 정의된 계약자산

당사는 12개월 기대신용손실로 측정되는 다음의 금융자산을 제외하고는 전체기간 기대신용손실에 해당하는 금액으로 손실충당금을 측정합니다.

- 보고기간말에 신용이 위험이 낮다고 결정된 채무증권
- 최초 인식 이후 신용위험(즉, 금융자산의 기대존속기간동안에 걸쳐 발생할 채무불이행 위험)이 유의적으로 증가하지 않은 기타 채무증권과 은행예금

매출채권과 계약자산에 대한 손실충당금은 항상 전체기간 기대신용손실에 해당하는 금액으로 측정됩니다.

금융자산의 신용위험이 최초 인식 이후 유의적으로 증가했는지를 판단할 때와 기대신용손실을 추정할 때, 당사는 과도한 원가나 노력 없이 이용할 수 있고 합리적이고 뒷받침될 수 있는 정보를 고려합니다. 여기에는 미래지향적인 정보를 포함하여 당사의 과거 경험과 알려진 신용평가에 근거한 질적, 양적인 정보 및 분석이 포함됩니다.

당사는 금융자산의 신용위험은 연체일수가 30일을 초과하는 경우에 유의적으로 증가한다고 가정합니다.

당사는 다음과 같은 경우 금융자산에 채무불이행이 발생했다고 고려합니다.

- 채무자가 당사가 소구활동을 하지 않으면, 당사에게 신용의무를 완전하게 이행하지 않을 것 같은 경우

##### - 금융자산의 연체일수가 90일을 초과한 경우

전체기간 기대신용손실은 금융상품의 기대존속기간에 발생할 수 있는 모든 채무불이행 사건에 따른 기대신용손실입니다. 12개월 기대신용손실은 보고기간 말 이후 12개월 이내(또는 금융상품의 기대존속기간이 12개월 보다 적은 경우 더 짧은 기간)에 발생 가능한 금융상품의 채무불이행 사건으로 인한 기대신용손실을 나타내는 전체기간기대신용손실의 일부입니다.

기대신용손실을 측정할 때 고려하는 가장 긴 기간은 당사가 신용위험에 노출되는 최장 계약기간입니다.

##### ② 기대신용손실의 측정

기대신용손실은 신용손실의 확률가중추정치입니다. 신용손실은 모든 현금부족액 (계약에 따라 지급받기로 한 모든 계약상 현금흐름과 수취할 것으로 예상하는 모든 계약상 현금흐름의 차이)의 현재가치로 측정됩니다. 기대신용손실은 해당 금융자산의 유효이자율로 할인됩니다.

### ③ 신용이 손상된 금융자산

매 보고기간말에, 당사는 상각후원가로 측정되는 금융자산과 기타포괄손익-공정가치로 측정되는 채무증권의 신용이 손상되었는지 평가합니다. 금융자산의 추정미래현금흐름에 악영향을 미치는 하나 이상의 사건이 발생한 경우에 해당 금융자산은 신용이 손상된 것입니다.

금융자산의 신용이 손상된 증거는 다음과 같은 관측 가능한 정보를 포함합니다.

- 발행자나 차입자의 유의적인 재무적 어려움
- 채무불이행이나 90일 이상 연체와 같은 계약 위반
- 차입자의 파산가능성이 높아지거나 그 밖의 재무구조조정 가능성이 높아짐
- 재무적 어려움으로 인해 해당 금융자산에 대한 활성시장 소멸
- 차입자의 재무적 어려움에 관련된 경제적이나 계약상 이유로 차입조건의 완화

### ④ 재무상태표 상 신용손실충당금의 표시

상각후원가로 측정하는 금융자산에 대한 손실충당금은 해당 자산의 장부금액에서 차감합니다. 기타포괄손익-공정가치로 측정하는 채무상품에 대해서는 손실충당금은 당기손익에 포함하고 기타포괄손익에 인식합니다.

### ⑤ 제각

금융자산의 계약상 현금흐름 전체 또는 일부의 회수에 대한 합리적인 기대가 없는 경우 해당 자산을 제거합니다. 개인 고객에 대해 당사는 유사자산의 회수에 대한 과거 경험에 근거하여 금융자산이 180일 이상 연체되는 경우에 장부금액을 제각하고, 기업고객에 대해서는 회수에 대한 합리적인 기대가 있는지를 평가하여 제각의 시기와 금액을 개별적으로 평가합니다. 당사는 제각한 금액이 유의적으로 회수할 것이라는 기대를 갖고 있지 않습니다. 그러나 제각된 금융자산은 당사의 만기가 된금액의 회수절차에 따라 회수활동의 대상이 될 수 있습니다.

### (7) 비과생금융부채와 지분상품

#### 지분상품

지분상품은 기업의 자산에서 모든 부채를 차감한 후의 잔여지분을 나타내는 모든 계약입니다. 당사가 발행한 지분상품은 발행금액에서 직접발행원가를 차감한 순액으로인식하고 있습니다.

자가지분상품을 재취득하는 경우, 이러한 지분상품은 자본에서 직접 차감하고 있습니다. 자가지분상품을 매입 또는 매도하거나 발행 또는 소각하는 경우의 손익은 당기손익으로 인식하지 않습니다.

#### 비과생금융부채

당사는 계약상 내용의 실질과 금융부채의 정의에 따라 금융부채를 당기손익인식금융부채와 기타금융부채로 분류하고 계약의 당사자가 되는 때에 재무상태표에 인식하고 있습니다.

### ① 당기손익인식금융부채

금융부채는 단기매매항목으로 분류되거나, 파생상품인 경우, 혹은 최초 인식시점에 당기손익인식항목으로 지정되는 경우에 당기손익인식항목으로 분류합니다.

당기손익인식금융부채는 최초 인식 후 공정가치로 측정하며, 공정가치의 변동은 당기손익으로 인식하고 있습니다. 한편, 최초 인식시점에 발행과 관련하여 발생한 거래비용은 발생즉시 당기손익으로 인식하고 있습니다.

### ② 기타금융부채

당기손익인식금융부채로 분류되지 않은 비파생금융부채는 기타금융부채로 분류하고 있습니다. 기타금융부채는 최초 인식시 발행과 직접 관련되는 거래원가를 차감한 공정가치로 측정하고 있습니다. 후속적으로 기타금융부채는 유효이자율법을 적용하여 상각후원가로 측정되며, 이자비용은 유효이자율법을 적용하여 인식합니다.

### ③ 금융부채의 제거

당사는 금융부채의 계약상 의무가 이행, 취소 또는 만료된 경우에만 금융부채를 제거합니다. 당사는 금융부채의 계약조건이 변경되어 현금흐름이 실질적으로 달라진 경우 기존 부채를 제거하고 새로운 계약에 근거하여 새로운 금융부채를 공정가치로 인식합니다.

금융부채의 제거시 장부금액과 지급한 대가 (양도한 비현금자산이나 부담한 부채를 포함)의 차액은 당기손익으로 인식합니다.

### (8) 파생상품부채

파생상품부채는 최초 인식 시에 공정가치로 측정합니다. 최초 인식 이후에 공정가치로 측정하고 그 변동은 당기손익으로 인식합니다.

### (9) 재고자산

재고자산의 취득원가는 매입원가, 전환원가 및 재고자산을 현재의 장소에 현재의 상태로 이르게 하는데 발생한 기타 원가 모두를 포함하고 있으며, 재고자산의 단위원가는 총평균법(미작품은 개별법)을 사용하여 결정하고 있습니다.

재고자산은 취득원가와 순실현가능가치 중 낮은 금액으로 측정하고 있습니다. 순실현가능가치는 통상적인 영업과정의 예상 판매가격에서 예상되는 추가 완성원가와 판매비용을 차감한 금액으로서 매 후속기간에 순실현가능가치를 재평가하고 있습니다.

재고자산의 판매시 관련된 수익을 인식하는 기간에 재고자산의 장부금액을 비용으로 인식하고 있으며 재고자산을 순실현가능가치로 감액한 평가손실과 모든 감모손실은 감액이나 감모가 발생한 기간에 비용으로 인식하며, 순실현가능가치의 상승으로 인한 재고자산 평가손실의 환입은 환입이 발생한 기간의 비용으로 인식된 재고자산 금액의 차감액으로 인식하고 있습니다.

### (10) 투자부동산

투자부동산은 임대수익이나 시세차익 또는 두 가지 모두를 얻기 위하여 당사가 보유하고 있는 부동산으로서 최초 인식시점에 원가로 측정하고 거래원가는 최초 측정에 포함하고 있습니다. 최초 인식 이후 투자부동산은 취득원가에서 감가상각누계액과 손상차손누계액을 차

감한 금액을 장부금액으로 표시하고 있습니다.

후속원가는 자산으로부터 발생하는 미래경제적효익이 유입될 가능성이 높으며, 자산의 원가를 신뢰성 있게 측정할 수 있는 경우 자산의 장부금액에 포함하거나 적절한 경우 별도의 자산으로 인식하고 있으며, 일상적인 수선·유지와 관련하여 발생하는 원가는 발생시점에 당기손익으로 인식하고 있습니다.

투자부동산 중 토지에 대해서는 감가상각을 하지 않으며, 토지를 제외한 투자부동산은 경제적 내용연수에 따라 정액법으로 상각하고 있습니다. 투자부동산의 감가상각방법, 잔존가치 및 내용연수는 매 보고기간말에 재검토하고 있으며, 이를 변경하는 것이 적절하다고 판단되는 경우 회계추정의 변경으로 회계처리하고 있습니다.

부동산의 사용목적 변경이 사실로 입증되는 경우에만 투자부동산의 대체가 발생하고 있으며 투자부동산, 자가사용부동산, 재고자산 사이에 대체가 발생할 때에 대체 전 자산의 장부금액을 승계하고 있습니다. 투자부동산을 처분하거나, 투자부동산의 사용을 영구히 중지하고 처분으로도 더 이상의 경제적효익을 기대할 수 없는 경우에는 재무상태표에서 제거하고 있으며, 처분 대가는 최초에 공정가치로 인식하고, 폐기나 처분으로 발생하는 손익은 발생한 기간에 당기손익으로 인식하고 있습니다.

#### (11) 유형자산

토지는 최초 인식 후에 재평가일의 공정가치에서 이후의 손상차손누계액을 차감한 재평가금액을 장부금액으로 하고 있습니다. 재평가는 보고기간말에 자산의 장부금액이 공정가치와 중요하게 차이가 나지 않도록 주기적으로 수행하고 있습니다.

토지를 제외한 유형자산은 최초 인식시점에 원가로 측정하고 최초 인식 이후 취득원가에서 감가상각누계액과 손상차손누계액을 차감한 금액을 장부금액으로 표시하고 있습니다.

유형자산의 원가는 관세 및 환급불가능한 취득 관련 세금을 가산하고 매입할인과 리베이트 등을 차감한 구입가격, 경영진이 의도하는 방식으로 자산을 가동하는데 필요한 장소와 상태에 이르게 하는데 직접 관련되는 원가와 자산을 해체, 제거하거나 부지를 복구하는데 소요될 것으로 최초에 추정되는 원가로 구성되고 있습니다.

후속원가는 자산으로부터 발생하는 미래경제적효익이 유입될 가능성이 높으며, 자산의 원가를 신뢰성 있게 측정할 수 있는 경우 자산의 장부금액에 포함하거나 적절한 경우 별도의 자산으로 인식하고 있으며, 일상적인 수선·유지와 관련하여 발생하는 원가는 발생시점에 당기손익으로 인식하고 있습니다.

유형자산 중 토지에 대해서는 감가상각을 하지 않으며, 토지를 제외한 유형자산은 아래의 내용연수와 감가상각방법을 적용하여 감가상각하고 있습니다.

구 분	내 용 연 수	감가상각방법
건물	25~40년	정액법
구축물	10년~30년	정액법

기계장치	10년	정액법
차량운반구	5년	정액법
공구와기구	5년	정액법
비품	5년	정액법

유형자산을 구성하는 일부의 원가가 당해 유형자산의 전체원가에 비교하여 유의적이라면 해당 유형자산을 감가상각할 때 그 부분은 별도로 구분하여 감가상각하고 있습니다.

유형자산의 감가상각방법, 잔존가치 및 내용연수는 매 보고기간말에 재검토하고 있으며, 이를 변경하는 것이 적절하다고 판단되는 경우 회계추정의 변경으로 회계처리하고 있습니다.

유형자산의 장부금액은 처분하는 때, 사용이나 처분을 통하여 미래경제적효익이 기대되지 않을 때 제거하고 있으며 제거로 인하여 발생하는 손익은 자산을 제거할 때 당기손익으로 인식하고 있습니다.

### (12) 무형자산

무형자산은 최초 인식할 때 원가로 측정하며, 최초 인식 후에 원가에서 상각누계액과손상차손누계액을 차감한 금액을 장부금액으로 인식하고 있습니다. 회원권은 이를 이용할 수 있을 것으로 기대되는 기간에 대하여 예측가능한 제한이 없으므로 내용연수가 비한정인 것으로 평가하고 상각하지 아니하고 있습니다. 해당 내용연수가 비한정이라는 평가가 계속하여 정당한지를 매 회계기간에 재검토하며, 이를 변경하는 것이 적절하다고 판단되는 경우 회계추정의 변경으로 처리하고 있습니다.

구 분	내 용 연 수	감가상각방법
소프트웨어	5년	정액법

### (13) 충당부채

충당부채는 과거사건의 결과로 현재의무가 존재하고, 당해 의무를 이행하기 위하여 경제적 효익을 갖는 자원이 유출될 가능성이 높으며 당해 의무의 이행에 소요되는 금액을 신뢰성 있게 추정할 수 있는 경우에 인식하고 있습니다.

충당부채로 인식하는 금액은 현재의무를 보고기간말에 이행하기 위하여 소요되는 지출에 대한 최선의 추정치로서 최선의 추정치를 구할 때에는 관련된 사건과 상황에 대한 불가피한 위험과 불확실성을 고려하고 있습니다.

화폐의 시간가치 효과가 중요한 경우 충당부채는 의무를 이행하기 위하여 예상되는 지출액의 현재가치로 평가하고 있으며 할인율은 부채의 고유한 위험과 화폐의 시간가치에 대한 현행 시장의 평가를 반영한 세전 이율이며 이 할인율에 반영되는 위험에는 미래 현금흐름을 추정할 때 고려된 위험은 반영하지 아니하고 있습니다. 현재의무를 이행하기 위하여 소요되는 지출 금액에 영향을 미치는 미래사건이 발생할 것이라는 충분하고 객관적인 증거가 있는 경우에는 그러한 미래사건을 감안하여 충당부채 금액을 추정하고 있으며, 자산의 예상처분이

익은 충당부채를 측정하는데 고려하지 아니하고 있습니다.

충당부채를 결제하기 위하여 필요한 지출액의 일부 또는 전부를 제 3자가 변제할 것이 예상되는 경우 당사가 의무를 이행한다면 변제를 받을 것이 거의 확실하게 되는 때에 한하여 변제금액을 인식하고 별도의 자산으로 회계처리하고 있으며 자산으로 인식하는 금액은 관련 충당부채 금액을 초과할 수 없습니다.

매 보고기간말마다 충당부채의 잔액을 검토하고, 보고기간말 현재 최선의 추정치를 반영하여 조정하며 의무이행을 위하여 경제적효익을 갖는 자원이 유출될 가능성이 더 이상 높지 아니한 경우에는 관련 충당부채를 환입하고 있습니다. 충당부채는 최초인식과 관련있는 지출에만 사용하고 있습니다.

#### (14) 리스

계약에서 대가와 교환하여, 식별되는 자산의 사용 통제권을 일정기간 이전하게 한다면 그 계약은 리스이거나 리스를 포함합니다.

##### ① 리스이용자

리스요소를 포함하는 계약의 개시일이나 변경유효일에 당사는 계약대가를 상대적 개별 가격에 기초하여 각 리스요소에 배분합니다. 다만, 당사는 부동산 리스에 대하여 비리스요소를 분리하지 않는 실무적 간편법을 적용하여 리스요소와 관련된 비리스요소를 하나의 리스요소로 회계처리합니다.

당사는 리스개시일에 사용권자산과 리스부채를 인식합니다. 사용권자산은 최초에 원가로 측정하며, 해당 원가는 리스부채의 최초 측정금액, 리스개시일이나 그 전에 지급한 리스료(받은 리스 인센티브 차감), 리스개설직접원가, 기초자산을 해체 및 제거하거나 기초자산이나 기초자산이 위치한 부지를 복구할 때 리스이용자가 부담하는 원가의 추정치로 구성됩니다.

사용권자산은 후속적으로 리스개시일부터 리스기간 종료일까지 정액법으로 감가상각합니다. 다만, 리스기간 종료일에 사용권자산의 소유권이 이전되거나 사용권자산의 원가에 매수 선택권의 행사가격이 반영된 경우에는 유형자산의 감가상각과 동일한방식에 기초하여 기초자산의 내용연수 종료일까지 사용권자산을 감가상각합니다. 또한 사용권자산은 손상차손으로 인하여 감소하거나 리스부채의 재측정으로 인하여 조정될 수 있습니다.

리스부채는 리스개시일 현재 지급되지 않은 리스료의 현재가치로 최초 측정합니다. 리스료는 리스의 내재이자율로 할인하되, 내재이자율을 쉽게 산정할 수 없는 경우에는 당사의 증분차입이자율로 할인합니다. 일반적으로 당사는 증분차입이자율을 할인율로 사용합니다.

당사는 다양한 외부 재무 정보에서 얻은 이자율에서 리스의 조건과 리스 자산의 특성을 반영하기 위한 조정을 하고 증분차입이자율을 산정합니다.

리스부채 측정에 포함되는 리스료는 다음 항목으로 구성됩니다.

- 고정 리스료(실질적인 고정리스료 포함)
- 지수나 요율(이율)에 따라 달라지는 변동리스료. 최초에는 리스개시일의 지수나 요율(이율)을 사용하여 측정함
- 잔존가치보증에 따라 지급할 것으로 예상되는 금액

- 매수선택권을 행사할 것이 상당히 확실한 경우 매수선택권의 행사가격, 연장선택권을 행사할 것이 상당히 확실한 경우 연장기간의 리스료, 리스기간이 종료선택권 행사를 반영하는 경우에 리스를 종료하기 위하여 부담하는 금액

리스부채는 유효이자율법에 따라 상각합니다. 리스부채는 지수나 요율(이율)의 변동으로 미래 리스료가 변동되거나 잔존가치 보증에 따라 지급할 것으로 예상되는 금액이 변동되거나 매수, 연장, 종료 선택권을 행사할지에 대한 평가가 변동되거나 실질적인 고정리스료가 수정되는 경우에 재측정됩니다.

리스부채를 재측정할 때 관련되는 사용권자산을 조정하고, 사용권자산의 장부금액이영(0)으로 줄어드는 경우에는 재측정 금액을 당기손익으로 인식합니다.

#### 단기리스와 소액 기초자산 리스

당사는 IT 장비를 포함하여 리스기간이 12개월 이내인 단기리스와 소액 기초자산 리스에 대하여 사용권자산과 리스부채를 인식하지 않는 실무적 간편법을 선택하였습니다. 당사는 이러한 리스에 관련된 리스료를 리스기간에 걸쳐 정액법에 따라 비용으로인식합니다.

#### ② 리스제공자

리스요소를 포함하는 계약의 약정일이나 변경유효일에 당사는 상대적 개별가격에 기초하여 각 리스요소에 계약대가를 배분합니다.

리스제공자로서 당사는 리스약정일에 리스가 금융리스인지 운용리스인지 판단합니다.

각 리스를 분류하기 위하여 당사는 리스가 기초자산의 소유에 따른 위험과 보상의 대부분을 이전하는지를 전반적으로 판단합니다. 기초자산의 소유에 따른 위험과 보상의 대부분을 리스이용자에게 이전하는 경우에는 리스를 금융리스로 분류하고, 그렇지 않은 경우에는 리스를 운용리스로 분류합니다. 이 평가 지표의 하나로 당사는 리스기간이 기초자산의 경제적 내용연수의 상당 부분을 차지하는지 고려합니다. 당사가 중간리스제공자인 경우에는 상위리스와 전대리스를 각각 회계처리합니다. 또한 전대리스의 분류는 기초자산이 아닌 상위리스에서 생기는 사용권자산에 따라 판단합니다. 상위리스가 인식 면제규정을 적용하는 단기리스에 해당하는 경우에는 전대리스를 운용리스로 분류합니다.

약정에 리스요소와 비리스요소가 모두 포함된 경우에 당사는 기업회계기준서 제1115호를 적용하여 계약 대가를 배분합니다.

#### (15) 수익

기업회계기준서 제1115호에 따르면 모든 유형의 계약에 5단계 수익인식모형(① 계약 식별 → ②수행의무 식별 → ③ 거래가격 산정 → ④ 거래가격을 수행의무에 배분 → ⑤수행의무 이행 시 수익 인식)을 적용하여 수익을 인식합니다.

당사가 운영하고 있는 제조 및 판매업은 고객과의 계약에 따라 해당 제품을 제조하여납품하는 업무를 제공하고, 제조과정상 하자 등의 사유가 없는 경우에는 고객의 반품을 허용하지 아니하고 있음에 따라, 당사는 고객과의 계약은 일반적으로 단일수행의무로 식별하였습니다.



고객에게 인도가 완료된 시점 이후에는 고객에게 통제권이 이전되었다고 판단하여 수행의 무의 이행은 "고객에게 인도가 완료된 시점"에 완료되는 것으로 판단하고 있습니다. 한편, 대금 지급조건은 보통 재화의 인도 후 30일 이내에 청구서가 발행되고 있습니다.

## (16) 종업원급여

### ① 단기종업원급여

단기종업원급여는 임금, 사회보장분담금, 종업원이 관련 근무용역을 제공하는 회계기간의 말부터 12개월 이내에 결제될 유급연차휴가 또는 유급병가 등과 같은 단기유급휴가, 종업원이 관련 근무용역을 제공하는 회계기간의 말부터 12개월 이내에 지급될 이익분배금과 상여금 및 현직종업원을 위한 비화폐성급여를 포함하고 있습니다.

종업원이 회계기간에 근무용역을 제공한 때 근무용역과 교환하여 지급이 예상되는 단기종업원급여의 할인되지 않은 금액을 이미 지급한 금액을 차감한 후 미지급비용으로 인식하며, 이미 지급한 금액이 해당 급여의 할인되지 않은 금액보다 많은 경우에는 그 초과액 때문에 미래 지급액이 감소하거나 현금이 환급되는 만큼을 선급비용으로 인식하며, 다른 한국채택 국제회계기준서에 따라 해당 급여를 자산의 원가에 포함하는 경우를 제외하고는 비용으로 인식하고 있습니다.

### ② 확정급여제도

확정급여제도는 확정기여제도 이외의 모든 퇴직급여제도로서 순확정급여부채로 인식하는 금액은 보고기간말 현재 확정급여채무의 현재가치에서 관련 확정급여채무를 직접 결제하는데 사용할 수 있는 사외적립자산의 보고기간말 현재 공정가치를 차감한 금액이며, 확정급여채무는 매년 독립적인 보험계리법인에 의해 예측단위적립방식에 따라 산정하고 있습니다.

확정급여채무의 현재가치는 급여가 지급될 통화로 표시되고 관련 확정급여부채의 지급시점과 만기가 유사한 우량회사채의 시장수익률로 기대미래현금유출액을 할인하여 산정하고 있습니다.

확정급여원가 중 근무원가와 순확정급여부채(자산)의 순이자자는 당기손익으로 인식하며, 순확정급여부채(자산)의 재측정요소는 기타포괄손익으로 인식하고 있습니다. 한편, 기타포괄손익에 인식되는 순확정급여부채(자산)의 재측정요소는 후속기간에 당기손익으로 재분류하지 아니하고 있습니다.

부의 순확정급여부채인 순확정급여자산은 제도로부터 환급받거나 제도에 대한 미래기여금이 절감되는 방식으로 이용가능한 경제적효익의 현재가치의 합계를 한도로 인식하고 있습니다.

당사가 급여를 과거근무용역에 귀속시키는 확정급여제도를 새로 도입하거나 기존의 확정급여제도에서 과거근무용역에 대하여 지급해야 하는 급여를 변경하는 경우 발생하는 과거근무원가는 제도개정으로 인하여 발생하는 부채의 변동금액으로 측정하고 즉시 비용으로 인식하고 있습니다.

### ③ 기타장기종업원급여

기타장기종업원급여는 종업원이 관련 근무용역을 제공한 회계기간의 말부터 12개월이 지난 후에 결제될 것으로 예상되는 장기유급휴가, 그 밖의 장기근속급여, 장기장애급여, 이익분배금과 상여금, 이연보상을 포함하고 있습니다. 기타장기종업원급여와 관련하여 부채로 인식할 금액은 보고기간말 현재 확정급여채무의 현재가치에서 관련 확정급여채무를 직접 결제하는데 사용할 수 있는 사외적립자산의 보고기간말 현재 공정가치를 차감하여 인식하고 있습니다.

### (17) 자산손상

채고자산, 건설계약에서 발생한 자산, 이연법인세자산, 종업원급여에서 발생한 자산, 금융자산, 공정가치로 측정되는 투자부동산, 매각예정비유동자산 등을 제외한 모든 자산의 손상은 아래의 방법으로 손상차손을 인식하고 있습니다.

내용연수가 비한정인 무형자산, 아직 사용할 수 없는 무형자산 및 사업결합으로 취득한 영업권에 대해서는 자산손상을 시사하는 징후가 있는지에 관계없이 매년 회수가능액을 추정하고 장부금액과 비교하여 손상검사를 하고 있으며, 그 외의 자산은 매 보고기간말마다 자산손상을 시사하는 징후가 있는지를 검토하고 그러한 징후가 있다면 개별 자산별로 회수가능액을 추정하며 개별 자산의 회수가능액을 추정할 수 없다면 그 자산이 속하는 현금창출단위의 회수가능액을 추정하고 있습니다.

자산의 회수가능액은 자산 또는 현금창출단위의 순공정가치와 사용가치 중 더 많은 금액으로 측정하고 있습니다. 자산의 회수가능액이 장부금액에 미달하는 경우 자산의 장부금액을 회수가능액으로 감소시키며, 손상차손은 즉시 당기손익으로 인식하고 있습니다.

손상검사 목적상 사업결합으로 취득한 영업권은 사업결합으로 인한 시너지효과의 혜택을 받게 될 것으로 기대되는 각 현금창출단위에 취득일로부터 배분되고 있습니다. 영업권이 배분된 현금창출단위에 대해서는 매년 그리고 손상을 시사하는 징후가 있을 때마다 영업권을 포함한 현금창출단위의 장부금액과 회수가능액을 비교하여 손상검사를 하고 있으며 현금창출단위의 장부금액이 회수가능액을 초과하는 경우에는 손상차손을 인식하고 있습니다.

현금창출단위의 손상차손은 우선 현금창출단위에 배분된 영업권의 장부금액을 감소시키고 그 다음 현금창출단위에 속하는 다른 자산에 각각 장부금액에 비례하여 배분하고 있습니다.

매 보고기간말마다 영업권을 제외한 자산에 대해 과거에 인식한 손상차손이 더 이상 존재하지 않거나 감소된 것을 시사하는 징후가 있는지를 검토하여 징후가 있는 경우 당해 자산의 회수가능액을 추정하고 있으며 직전 손상차손의 인식시점 이후 회수가능액을 결정하는데 사용된 추정치에 변화가 있는 경우에만 환입하고 있습니다.

손상차손환입으로 증가된 장부금액은 과거에 손상차손을 인식하기 전 장부금액의 감가상각 또는 상각 후 잔액을 초과할 수 없으며, 손상차손환입은 즉시 당기손익으로 인식하고 있습니다. 현금창출단위의 손상차손환입은 현금창출단위를 구성하는 자산들(영업권 제외)의 장부금액에 비례하여 배분하며, 영업권에 대해 인식한 손상차손은 후속기간에 환입하지 않고 있습니다.

## (18) 법인세

법인세비용(수익)은 당기법인세비용(수익)과 이연법인세비용(수익)으로 구성되고 있습니다. 당기법인세와 이연법인세는 수익이나 비용으로 인식하여 당기손익에 포함하고 있으며 동일 회계기간 또는 다른 회계기간에 자본에 직접 가감되는 항목과 관련된 당기법인세와 이연법인세는 자본에 직접 가감하고 있습니다.

### ① 당기법인세

당기법인세는 회계기간의 과세소득(세무상결손금)에 대하여 납부할(환급받을) 법인세액이며, 과세소득(세무상결손금)은 과세당국이 제정한 법규에 따라 납부할(환급받을) 법인세를 산출하는 대상이 되는 회계기간의 이익(손실)으로서 포괄손익계산서의 손익과는 차이가 있습니다.

당기 및 과거기간의 당기법인세부채(자산)는 보고기간말까지 제정되었거나 실질적으로 제정된 세율(및 세법)을 사용하여, 과세당국에 납부할 (과세당국으로부터 환급받을) 것으로 예상되는 금액으로 측정하고 있습니다.

당기 및 과거기간의 당기법인세 중 납부되지 않은 부분을 부채로 인식하며, 과거기간에 납부하여야 할 금액을 초과해서 납부하였다면 그 초과금액은 자산으로 인식하고 있으며, 과거 회계기간의 당기법인세에 대하여 소급공제가 가능한 세무상결손금과 관련된 혜택은 자산으로 인식하고 있습니다.

### ② 이연법인세

당사는 모든 가산할 일시적차이에 대하여 이연법인세부채를 인식하고 있습니다. 다만 영업권을 최초로 인식하는 경우와 자산·부채가 최초로 인식되는 거래가 사업결합거래가 아니고 거래 당시의 회계이익이나 과세소득(세무상결손금)에 영향을 미치지 아니하는 거래인 경우 및 종속기업에 대한 투자자산 그리고 공동약정투자지분과 관련된 가산할 일시적차이에 대하여 지배기업·투자자 또는 참여자가 일시적차이의 소멸시점을 통제할 수 있고 예측가능한 미래에 일시적차이가 소멸하지 않을 가능성이 높을 경우 발생하는 이연법인세부채는 인식하지 아니하고 있습니다.

당사는 차감할 일시적차이가 사용될 수 있는 과세소득의 발생가능성이 높은 경우에 모든 차감할 일시적차이에 대하여 이연법인세자산을 인식하고 있습니다. 다만, 자산이나 부채를 최초로 인식할 때 발생하는 거래로 사업결합거래가 아니고 거래 당시 회계이익이나 과세소득(세무상결손금)에 영향을 미치지 않는 거래인 경우 및 종속기업 및 관계기업에 대한 투자자산 그리고 공동약정투자지분과 관련된 모든 차감할 일시적차이에 대하여 일시적차이가 예측가능한 미래에 소멸할 가능성이 높지 않거나 일시적차이가 사용될 수 있는 과세소득이 발생할 가능성이 높지 않은 경우에는 이연법인세자산은 인식하지 아니하고 있습니다.

이연법인세자산의 장부금액은 매 보고기간말에 검토하며 이연법인세자산의 일부 또는 전부에 대한 혜택이 사용되기에 충분한 과세소득이 발생할 가능성이 더 이상 높지않다면 이연법인세자산의 장부금액을 감액시키고 감액된 금액은 사용되기에 충분한 과세소득이 발생할 가능성이 높아지면 그 범위 내에서 환입하고 있습니다.

이연법인세자산과 부채는 보고기간말까지 제정되었거나 실질적으로 제정된 세율(및 세법)에 근거하여 당해 자산이 실현되거나 부채가 결제될 회계기간에 적용될 것으로 기대되는 세

율을 사용하여 측정하고 있으며 이연법인세자산과 부채는 할인하지 아니하고 있습니다.

당사가 당기법인세자산과 당기법인세부채를 상계할 수 있는 법적으로 집행가능한 권리를 가지고 있으며 동일한 과세당국에 의해서 부과되는 법인세와 관련하여 이연법인세자산과 이연법인세부채를 상계하고 있습니다.

(19) 주당이익

당사는 기본주당이익과 희석주당이익을 보통주에 귀속되는 계속영업손익과 당기순손익에 대하여 계산하고 포괄손익계산서에 표시하고 있습니다. 기본주당이익은 보통주에 귀속되는 특정 회계기간의 당기순손익을 그 기간에 유통된보통주식수를 가중평균한 주식수로 나누어 계산하고 있으며, 보통주에 귀속되는 금액은 계속영업손익과 당기순손익 각각의 금액에서 자본으로 분류된 우선주에 대한 세후우선주 배당금, 우선주 상환시 발생한 차액 및 유사한 효과를 조정한 금액입니다.

희석주당이익은 모든 희석효과가 있는 잠재적보통주의 영향을 고려하여 보통주에 귀속되는 당기순손익 및 가중평균유통보통주식수를 조정하여 계산하고 있습니다.

(20) 종속기업및관계기업투자주식

기업회계기준서 제1027호 '별도재무제표'에 의한 지배기업인 당사가 보유하고 있는 종속기업 및 관계기업투자주식은 직접적인 지분투자에 근거하여 원가법으로 계상하였으며, 종속기업 및 관계기업으로부터 수취하는 배당금은 배당에 대한 권리가 확정되는 시점에 당기손익으로 인식하고 있습니다.

4. 범주별 금융상품

(1) 당기말 및 전기말 현재 당사의 금융자산과 금융부채의 범주별 분류내역은 다음과같습니다.

1) 당기말

(단위: 천원)				
구 분	상각후원가	기타포괄손익- 공정가치	당기손익- 공정가치	합 계
금융자산:				
현금및현금성자산	14,611,190	-	-	14,611,190
단기금융상품	4,000,000	-	1,781,315	5,781,315
매출채권	18,061,682	-	-	18,061,682
기타수취채권	381,937	-	-	381,937
장기금융상품	2,500	-	-	2,500
임차보증금(유동성 포함)	6,073,691	-	-	6,073,691
기타금융자산	8,890	4,520,060	-	4,528,950
합 계	43,139,890	4,520,060	1,781,315	49,441,265
금융부채:				

매입채무	6,894,447	-	-	6,894,447
단기차입금	48,000,000	-	-	48,000,000
미지급금	10,591,243	-	-	10,591,243
미지급비용	70,592	-	-	70,592
기타지급채무	748,284	-	-	748,284
리스부채	287,082	-	-	287,082
파생상품부채	-	-	1,884,067	1,884,067
합 계	66,591,648	-	1,884,067	68,475,715

## 2) 전기말

(단위: 천원)				
구 분	상각후원가	기타포괄손익- 공정가치	당기손익- 공정가치	합 계
<b>금융자산:</b>				
현금및현금성자산	4,228,583	-	-	4,228,583
단기금융상품	-	-	1,983,636	1,983,636
매출채권	13,716,216	-	-	13,716,216
기타수취채권	342,901	-	-	342,901
장기금융상품	2,013,291	-	-	2,013,291
임차보증금(유동성포함)	6,981,254	-	-	6,981,254
기타금융자산	25,655	5,745,980	-	5,771,635
합 계	27,307,900	5,745,980	1,983,636	35,037,516
<b>금융부채:</b>				
매입채무	3,759,733	-	-	3,759,733
단기차입금	25,500,000	-	-	25,500,000
미지급금	5,343,985	-	-	5,343,985
미지급비용	2,556,516	-	-	2,556,516
기타지급채무	783,756	-	-	783,756
리스부채	304,024	-	-	304,024
파생상품부채	-	-	1,394,416	1,394,416
합 계	38,248,014	-	1,394,416	39,642,430

(2) 당기와 전기 중 발생한 금융상품 범주별 순손익은 다음과 같습니다.

### 1) 당기

(단위: 천원)					
구 분	상각후원가 금융자산	공정가치- 기타포괄손익	상각후원가 금융부채	공정가치- 당기손익	합계
<b>금융수익:</b>					
이자수익	461,154	-	-	-	461,154
외환차익	2,429	-	196,956	-	199,385
외화환산이익	1,186	-	-	-	1,186
배당금수익	-	28,583	-	-	28,583
합 계	464,769	28,583	196,956	-	690,308

금융비용:					
이자비용	-	-	1,545,679	-	1,545,679
외환차손	-	-	70,768	-	70,768
외환환산손실	-	-	75,711	-	75,711
단기금융상품평가손실	-	-	-	202,322	202,322
파생상품평가손실	-	-	-	489,651	489,651
합 계	-	-	1,692,158	691,973	2,384,131

## 2) 전기

(단위: 천원)					
구 분	상각후원가 금융자산	공정가치- 기타포괄손익	상각후원가 금융부채	공정가치- 당기손익	합계
금융수익:					
이자수익	447,738	-	-	-	447,738
외환차익	71,020	-	175,058	-	246,078
외환환산이익	-	-	3,156	-	3,156
배당금수익	-	583	-	-	583
파생상품평가이익	-	-	-	253,761	253,761
합 계	518,758	583	178,214	253,761	951,316
금융비용:					
이자비용	-	-	1,163,030	-	1,163,030
외환차손	65,354	-	234,711	-	300,065
외환환산손실	5,308	-	-	-	5,308
단기금융상품평가손실	-	-	-	8,143	8,143
단기금융상품처분손실	-	-	-	71,920	71,920
합 계	70,662	-	1,397,741	80,063	1,548,466

### (3) 공정가치 추정

당사는 재무상태표에 공정가치로 측정되는 금융상품에 대하여 공정가치측정에 사용된 투입 변수에 따라 다음과 같은 공정가치 서열체계로 분류하였습니다.

- (수준 1) 동일한 자산이나 부채에 대한 활성시장의 (조정되지 않은) 공시가격을 사용하여 도출되는 공정가치
- (수준 2) 직접적으로(예: 가격) 또는 간접적으로(예: 가격에서 도출되어) 관측가능한, 자산이나 부채에 대한 투입변수를 사용하여 도출되는 공정가치 단, 수준 1에 포함된 공시가격은 제외함
- (수준 3) 관측가능한 시장자료에 기초하지 않은 자산이나 부채에 대한 투입변수(관측가능하지 않은 투입변수)를 사용하는 평가기법으로부터 도출되는 공정가치

당기말 및 전기말 현재 공정가치로 측정된 금융상품의 서열체계 각 수준에 따른 공정가치 측정치는 다음과 같습니다.

(단위: 천원)						
구 분	당기말			전기말		
	수준1	수준2	수준3	수준1	수준2	수준3
단기금융상품	-	-	1,781,315	-	-	1,983,636
기타금융자산(*1)	-	-	4,520,060	-	-	5,745,980

파생상품부채(*2)	-	-	1,884,067	-	-	1,394,416
------------	---	---	-----------	---	---	-----------

(\*1) 유사 기업을 선정하여 가치 산정 대상회사의 실적 등을 고려한 상대가치접근법에 의해 공정가치를 평가하였습니다.

(\*2) 위험중립확률 및 위험중립상승비율, 위험중립하락비율 등의 변수를 고려하여 이항모형을 통해 평가되었습니다.

## 5. 현금및현금성자산

당기말 및 전기말 현재 현금및현금성자산에 대한 내역은 다음과 같습니다.

(단위: 천원)		
구 분	당기말	전기말
현금	40,065	53,925
당좌예금	733,685	351,855
보통예금	9,837,440	3,822,803
현금성정기예금	4,000,000	-
합 계	14,611,190	4,228,583

## 6. 단기금융상품

당기말 및 전기말 현재 단기금융상품에 대한 내역은 다음과 같습니다.

(단위: 천원)		
구 분	당기말	전기말
수익증권	1,781,315	1,983,636
단기정기예금	4,000,000	-
합 계	5,781,315	1,983,636

## 7. 매출채권 및 기타수취채권

(1) 당기말 및 전기말 현재 매출채권 및 기타수취채권의 내역은 다음과 같습니다.

(단위: 천원)		
구 분	당기말	전기말
매출채권	18,364,563	14,033,534
매출채권대손충당금	(302,881)	(317,319)
미수금	333,246	341,174
미수금대손충당금	(126)	(243)
미수수익	48,817	1,970
합 계	18,443,619	14,059,116

(2) 당기말 및 전기말 현재 대손충당금 설정내역 및 충당금 설정률은 다음과 같습니다.

(단위: 천원)			
계정과목	채권금액	대손충당금	대손충당금설정률
당기말:			
매출채권	18,364,563	(302,881)	1.65%
미수금	333,246	(126)	0.04%
합 계	18,697,809	(303,007)	1.62%
전기말:			
매출채권	14,033,534	(317,319)	2.26%
미수금	341,174	(243)	0.07%
합 계	14,374,708	(317,562)	2.21%

(3) 당기말 및 전기말 현재 대손충당금 변동내역은 다음과 같습니다.

(단위: 천원)		
구 분	당기	전기
기초	317,562	312,491
대손상각(환입)액	(14,555)	5,071
기말	303,007	317,562

(4) 당기말 및 전기말 현재 매출채권의 연령 및 각 연령별로 손상된 채권의 금액은 다음과 같습니다.

(단위: 천원)						
구 분	당기말			전기말		
	채권금액	손상채권	장부금액	채권금액	손상채권	장부금액
6개월 이내	18,093,189	31,507	18,061,682	13,762,160	45,945	13,716,216
6개월 ~ 1년	-	-	-	-	-	-
1년 ~ 3년	-	-	-	-	-	-
3년 이상	271,374	271,374	-	271,374	271,374	-
합 계	18,364,563	302,881	18,061,682	14,033,534	317,319	13,716,216

## 8. 기타유동자산

당기말 및 전기말 현재 기타유동자산에 대한 내역은 다음과 같습니다.

(단위: 천원)		
구 분	당기말	전기말
선급금	1,448,664	1,281,896
선급비용	60,239	61,165
합 계	1,508,903	1,343,061



## 9. 재고자산

당기말 및 전기말 현재 재고자산의 내역은 다음과 같습니다.

(단위: 천원)						
구 분	당기말			전기말		
	취득원가	평가총당금	장부금액	취득원가	평가총당금	장부금액
상품	1,542,268	(45,988)	1,496,280	2,043,264	(212,410)	1,830,854
제품	15,098,029	(6,792)	15,091,237	16,566,737	(1,682,646)	14,884,091
재공품	244,763	-	244,763	418,193	-	418,193
원재료	11,675,511	(2,575,200)	9,100,311	7,513,830	(155,115)	7,358,715
저장품	591,009	-	591,009	602,972	-	602,972
미착품	5,961,660	-	5,961,660	440,948	-	440,948
합 계	35,113,240	(2,627,980)	32,485,260	27,585,944	(2,050,171)	25,535,773

## 10. 장기금융상품

당기말 및 전기말 현재 장기금융상품의 내역은 다음과 같습니다.

(단위: 천원)				
내 역	금융기관	당기말	전기말	비고
당좌개설보증금	신한은행(주)	2,500	2,500	사용제한
장기성정기적금	푸본현대생명보험(주)	-	2,010,791	
합 계		2,500	2,013,291	

## 11. 기타금융자산

당기말 및 전기말 현재 기타금융자산의 내역은 다음과 같습니다.

### 1) 당기말

(단위: 천원)				
구 분	보유주식수	취득원가	공정가치	장부금액
지분증권:				
채널에이주식회사	800,000주	4,000,000	1,807,200	1,807,200
(주)매일방송	560,000주	4,200,000	2,707,040	2,707,040
신동주민주식회사(*)	582주	5,820	5,820	5,820
소 계		8,205,820	4,520,060	4,520,060
채무증권:				
국공채		8,890	8,890	8,890
합 계		8,214,710	4,528,950	4,528,950

당기 중 기타금융자산 공정가치평가손실 969,703천원을 기타포괄손익으로 인식하였습니다.  
 (\*) 공정가치를 결정하기 위해 이용할 수 있는 최근의 정보가 불충분하고, 취득원가가 공정가치의 최선의 추정치를 나타낸다고 판단하여 취득원가로 측정하였습니다.

2) 전기말

(단위: 천원)				
구 분	보유주식수	취득원가	공정가치	장부금액
지분증권:				
채널에이주식회사	800,000주	4,000,000	2,253,600	2,253,600
(주)매일방송	560,000주	4,200,000	3,486,560	3,486,560
신동주민주식회사(*)	582주	5,820	5,820	5,820
소 계		8,205,820	5,745,980	5,745,980
채무증권:				
국공채		25,655	25,655	25,655
합 계		8,231,475	5,771,635	5,771,635

전기 중 기타금융자산 공정가치평가손실 764,778천원은 기타포괄손익으로 인식하였습니다.  
 (\*) 공정가치를 결정하기 위해 이용할 수 있는 최근의 정보가 불충분하고, 취득원가가 공정가치의 최선의 추정치를 나타낸다고 판단하여 취득원가로 측정하였습니다.

12. 종속기업투자주식

(1) 당기말 및 전기말 현재 당사가 보유한 종속기업투자주식의 내역은 다음과 같습니다.

(단위: 천원)					
회사명	지분율	당기말		전기말	
		취득원가	장부금액	취득원가	장부금액
(주)태경비케이 (*1)	43.58%	12,379,552	27,240,647	12,379,552	27,240,647
태경케미컬(주) (*2)	16.35%	3,588,841	2,255,913	3,588,841	2,255,913
(주)남영전구	55.28%	7,531,574	11,790,257	7,531,574	11,790,257
태경에코(주)	100.00%	4,445,200	12,601,316	4,445,200	12,601,316
태경에프앤지(주)	51.14%	926,902	2,004,989	926,902	2,004,989
태경에스비씨(주)	65.09%	26,379,160	23,324,722	26,379,160	23,324,722
(주)태경코엠	57.93%	17,353,010	16,475,685	17,353,010	16,475,685
합 계		72,604,239	95,693,529	72,604,239	95,693,529

(\*1) 지분율이 50% 미만이지만, 과거 주주총회 의결권 행사 비율을 고려할 때 사실상 지배력이 있다고 판단하고 종속기업투자주식에 포함하였습니다.

(\*2) 종속기업이 보유하고 있는 지분의 합계를 고려할 때, 해당 기업에 대해 지배력을 보유하고 있다고 판단하고 종속기업투자주식에 포함하였습니다.

(2) 종속기업에 대한 재무내역은 다음과 같습니다.

(단위: 천원)		
회사명	당기	전기

	자산총액	부채총액	매출액	당기순손익	자산총액	부채총액	매출액	당기순손익
(주)태경비케이	238,521,638	52,261,577	237,479,067	23,276,448	232,404,039	63,479,479	223,415,907	18,080,103
태경케미컬(주)	173,192,027	14,045,094	66,695,092	11,675,062	176,035,077	17,825,691	67,337,314	15,297,445
(주)남영전구	57,318,252	9,520,738	56,131,893	2,643,862	55,890,060	9,488,494	59,635,262	1,719,600
태경에코(주)	74,723,575	20,011,759	83,716,548	2,518,216	77,717,925	22,817,326	86,861,368	4,907,548
태경에프앤지(주)	12,454,005	2,049,648	2,809,013	(113,503)	12,477,556	1,953,062	3,068,838	(166,126)
태경에스비씨(주)(*1)	66,289,034	33,955,785	80,059,985	1,404,215	64,940,075	33,796,250	79,442,345	(1,983,922)
CONG TY TNHH SAMHO(*2)	13,529,308	2,310,204	23,638,471	1,618,452	9,690,283	928,903	18,126,371	837,247
태경가스기술(주)(*3)	7,714,162	2,097,428	8,388,870	801,545	8,145,355	3,339,411	9,055,094	658,703
태경네트웍스(주)(*4)	373,480	643,790	648,000	296,177	289,996	856,483	648,000	328,926
(주)태경코엠(*5)	19,626,554	2,027,140	12,300,764	1,283,593	17,628,859	1,284,813	9,212,014	700,743
에코코스(주)(*6)	-	-	754,844	83,583	301,742	89,683	300,556	(262,749)
태경그린케미컬(주)(*7)	46,712,742	7,207,495	-	(520,012)	23,422,280	3,397,021	-	44,784

- (\*1) 태경산업(주)가 65.09%, (주)태경비케이가 17.45%, 태경케미컬(주)가 17.45% 지분을 보유하고 있는 종속기업입니다.
- (\*2) 태경에스비씨(주)가 100.00% 지분을 보유하고 있는 종속기업입니다.
- (\*3) 태경케미컬(주)가 100% 지분을 보유하고 있는 종속기업입니다.
- (\*4) (주)남영전구가 38.00%, 태경에코(주)가 38.00%, 태경가스기술(주)가 16.00%, 태경에프앤지(주)가 8.00% 지분을 보유하고 있는 종속기업입니다.
- (\*5) 태경산업(주)가 57.93%, (주)남영전구가 4.79% 지분을 보유하고 있는 종속기업입니다.
- (\*6) 당기 중 태경케미컬(주)가 보유 중이던 82.00% 지분을 전량 매각하였습니다.
- (\*7) 태경케미컬(주)가 100.00% 지분을 보유하고 있는 종속기업입니다.

### 13. 관계기업투자주식

당기말 및 전기말 현재 관계기업투자주식의 내역은 다음과 같습니다.

(단위: 천원)						
회사명	주요사업	지분율	당기말		전기말	
			취득원가	장부금액	취득원가	장부금액
(주)엘제이파워(*)	송전 및 변전용 전선 및 피뢰기외	0.00%	-	-	1,508,150	1,508,150
(주)케이피티	화장품 원료 외	9.98%	9,000,364	9,000,364	9,000,364	9,000,364
합 계			9,000,364	9,000,364	10,508,514	10,508,514

(\* ) 당기 중 (주)엘제이파워 보유주식 17,360주를 전량 매각하였습니다. 매각 전 보유지분율은 21.7% 입니다.

### 14. 유형자산

(1) 당기말 및 전기말 현재 유형자산 장부금액의 구성내역은 다음과 같습니다.

(단위: 천원)						
계정과목	당기말			전기말		
	취득가액	감가상각누계액	장부금액	취득가액	감가상각누계액	장부금액
토지	21,629,794	-	21,629,794	21,651,294	-	21,651,294
건물	18,220,794	(8,878,492)	9,342,302	18,235,791	(8,500,287)	9,735,504

구축물	13,608,649	(9,653,856)	3,954,793	13,573,675	(8,990,690)	4,582,985
기계장치	63,948,901	(60,531,978)	3,416,923	66,669,661	(63,022,350)	3,647,311
차량운반구	6,358,477	(3,938,335)	2,420,142	5,344,075	(4,072,922)	1,271,153
공기구비품	9,261,727	(8,578,710)	683,017	9,094,295	(8,524,552)	569,743
건설중인자산	4,348,559	-	4,348,559	479,553	-	479,553
합 계	137,376,901	(91,581,371)	45,795,530	135,048,344	(93,110,801)	41,937,543

(2) 당기와 전기 중 유형자산의 변동 내역은 다음과 같습니다.

1) 당기

(단위: 천원)								
계정과목	기초	취득	처분	대체	폐기	감가상각비	정부보조금 증감	기말
토지	21,651,294	-	(21,500)	-	-	-	-	21,629,794
건물	9,735,504	-	(2,357)	-	-	(390,845)	-	9,342,302
구축물	4,582,985	34,974	-	-	-	(663,166)	-	3,954,793
기계장치	3,647,311	33,100	(3)	900,689	-	(961,774)	(202,400)	3,416,923
차량운반구	1,271,153	-	(5,392)	1,684,283	-	(529,902)	-	2,420,142
공기구비품	569,743	311,129	(4)	18,699	(3,349)	(213,201)	-	683,017
건설중인자산	479,553	6,478,020	-	(2,609,014)	-	-	-	4,348,559
합 계	41,937,543	6,857,223	(29,256)	(5,343)	(3,349)	(2,758,888)	(202,400)	45,795,530

2) 전기

(단위: 천원)								
계정과목	기초	취득	처분	대체	폐기	감가상각비	정부보조금 증감	기말
토지	21,501,351	149,943	-	-	-	-	-	21,651,294
건물	10,011,379	128,835	-	-	-	(404,710)	-	9,735,504
구축물	5,067,994	156,800	-	39,500	-	(681,309)	-	4,582,985
기계장치	3,633,998	18,000	-	1,448,600	-	(1,453,287)	-	3,647,311
차량운반구	1,168,586	-	(8,039)	495,456	-	(384,850)	-	1,271,153
공기구비품	482,228	313,647	(1)	20,290	(3)	(246,418)	-	569,743
건설중인자산	1,190,394	1,301,755	-	(2,012,596)	-	-	-	479,553
합 계	43,055,930	2,068,980	(8,040)	(8,750)	(3)	(3,170,574)	-	41,937,543

(3) 당기말 현재 금융기관 차입금 및 약정사항 관련 담보 제공된 내역은 다음과 같습니다.

(단위: 천원)			
차입처	구분	장부금액	담보설정액(채권최고액)
(주)신한은행	토지, 건물	4,373,848	1,950,000
(주)우리은행	토지, 건물	4,261,172	6,000,000

(4) 토지재평가

당사는 보유 토지에 대하여 기업회계기준서 제1016호 '유형자산'에 따라 재평가 모형을 적용하고 있으며, 당기말 장부가액과 공정가치의 유의적인 차이는 없습니다.

### 15. 투자부동산

(1) 당기말 및 전기말 현재 투자부동산 장부금액의 구성내역은 다음과 같습니다.

(단위: 천원)						
계정과목	당기말			전기말		
	취득가액	감가상각누계액	장부금액	취득가액	감가상각누계액	장부금액
토지(*)	2,153,771	-	2,153,771	2,153,771	-	2,153,771
건물(*)	1,017,200	(358,511)	658,689	1,017,200	(333,081)	684,119
합 계	3,170,971	(358,511)	2,812,460	3,170,971	(333,081)	2,837,890

(\*) 토지 및 건물의 일부가 전세보증금의 담보로 제공되어 있으며, 담보가액은 410,000천원 입니다.

(2) 당기 및 전기 중 투자부동산의 변동 내역은 다음과 같습니다.

#### 1) 당기

(단위: 천원)						
구 분	기초	취득	처분	감가상각비	대체	기말
토지	2,153,771	-	-	-	-	2,153,771
건물	684,119	-	-	(25,430)	-	658,689
합 계	2,837,890	-	-	(25,430)	-	2,812,460

#### 2) 전기

(단위: 천원)						
구 분	기초	취득	처분	감가상각비	대체	기말
토지	2,153,771	-	-	-	-	2,153,771
건물	709,549	-	-	(25,430)	-	684,119
합 계	2,863,320	-	-	(25,430)	-	2,837,890

(3) 당기와 전기 중 투자부동산 관련 수익(비용)은 다음과 같습니다.

(단위: 천원)		
구 분	당기	전기
임대수익	102,000	102,000
운영/유지보수비용	(11,107)	(11,412)

(4) 당기말 현재 투자부동산의 장부금액은 공정가치와 중요한 차이가 없습니다.

### 16. 무형자산

(1) 당기말 및 전기말 현재 무형자산의 구성내역 및 변동 내역은 다음과 같습니다.

1) 당기

(단위: 천원)					
구 분	기초	취득	처분	상각	기말
회원권	51,325	-	-	-	51,325
소프트웨어	19,476	-	-	(13,933)	5,543
합 계	70,801	-	-	(13,933)	56,868

2) 전기

(단위: 천원)					
구 분	기초	취득	처분	상각	기말
회원권	603,205	-	(551,880)	-	51,325
소프트웨어	35,563	-	-	(16,088)	19,475
합 계	638,768	-	(551,880)	(16,088)	70,800

(2) 당기와 전기 중 연구와 개발과 관련하여 지출한 금액은 각각 865,985천원 및 906,788천원입니다.

17. 기타비유동자산

당기말 및 전기말 현재 기타비유동자산 내역은 다음과 같습니다.

(단위: 천원)		
구 분	당기말	전기말
장기선급비용(*)	334,173	499,331

(\*) 장기선급비용은 휴게소 사업과 관련하여 한국도로공사에 기부채납예정인 구축물 등으로 구성되어 있습니다.

18. 기타지급채무

당기말 및 전기말 현재 기타지급채무의 구성내역은 다음과 같습니다.

(단위: 천원)		
구 분	당기말	전기말
유동부채:		
수입보증금	338,284	373,756
소 계	338,284	373,756
비유동부채:		

수입보증금(비유동)	410,000	410,000
소 계	410,000	410,000
합 계	748,284	783,756

## 19. 기타유동부채

당기말 및 전기말 현재 기타유동부채의 구성내역은 다음과 같습니다.

(단위: 천원)		
구 분	당기말	전기말
예수금	131,561	133,878
선수수익	-	80,960
선수금	-	563
합 계	131,561	215,401

## 20. 단기차입금

(1) 당기말 및 전기말 현재 단기차입금의 세부내역은 다음과 같습니다.

(단위: 천원)				
차입처	내역	연이자율	당기말	전기말
(주)신한은행	일반한도대출	4.05%	10,000,000	10,000,000
(주)신한은행	일반한도대출	3.68%	11,000,000	-
(주)우리은행	일반한도대출	3.57%	5,000,000	10,000,000
한국산업은행	일반한도대출	4.11%	7,000,000	5,500,000
(주)하나은행	일반한도대출	3.94%	13,000,000	-
(주)하나은행	일반한도대출	4.01%	2,000,000	-
합 계			48,000,000	25,500,000

(2) 당기말 현재 차입금과 관련하여 제공한 담보내역은 다음과 같습니다.

(단위: 천원)			
담보권자	담보제공자산	차입금액	채권최고액
(주)신한은행	토지, 건물	-	1,950,000
(주)우리은행	토지, 건물	5,000,000	6,000,000

## 21. 종업원급여

(1) 당기말 및 전기말 현재 순확정급여채무(자산)의 내역은 다음과 같습니다.

(단위: 천원)		
구 분	당기말	전기말
확정급여채무의 현재가치	11,477,908	10,161,843
국민연금전환금	(11,047)	(12,983)
사외적립자산의 공정가치	(12,738,740)	(11,274,005)
순확정급여채무(자산)	(1,271,878)	(1,125,145)

(2) 당기와 전기 중 확정급여제도와 관련하여 인식된 손익은 다음과 같습니다.

(단위: 천원)		
구 분	당기	전기
당기근무원가	995,466	902,968
이자비용	255,006	308,338
사외적립자산의 기대수익	(379,887)	(422,943)
합 계	870,585	788,363

(3) 당기와 전기 중 확정급여채무의 현재가치 변동은 다음과 같습니다.

(단위: 천원)		
구 분	당기	전기
기초금액	10,161,843	8,956,565
당기근무원가	995,466	902,968
이자비용	255,006	308,338
재측정요소:		
재무적가정의 변동	178,882	339,086
경험조정으로 인한 변동	279,141	695,447
관계사전출입으로 인한 변동	252,285	31,461
지급액	(644,715)	(1,072,022)
기말금액	11,477,908	10,161,843

(4) 당기와 전기 중 사외적립자산의 공정가치 변동은 다음과 같습니다.

(단위: 천원)		
구 분	당기	전기
기초금액	11,274,005	10,315,693
기여금 납입액	1,770,000	1,200,000



퇴직급여지급액	(975,232)	(863,687)
사외적립자산의 기대이자수익	379,887	422,943
재측정요소	49,533	155,857
관계사전출입으로 인한 변동	240,547	43,199
기말금액	12,738,740	11,274,005

(5) 당기말 및 전기말 현재 사외적립자산의 공정가치 구성요소는 다음과 같습니다.

(단위: 천원)		
구 분	당기말	전기말
수익증권 등	12,738,740	11,274,005

(6) 당기말 및 전기말 현재 보험수리적평가를 위하여 사용된 주요 가정은 다음과 같습니다.

구 분	당기말	전기말
할인율	3.32%	3.84%
미래임금상승률	3.20%	3.08%

당사는 확정급여채무의 현재가치를 계산하기 위한 할인율로 확정급여채무의 통화 및 예상지급시기와 일관성이 있는 우량 회사채(AA0)의 수익률을 적용하고 있습니다. 사외적립자산에 대한 기대수익율은 확정급여채무의 현재가치 계산에 사용한 할인율과 동일하게 적용하였습니다.

(7) 당기말 현재 유의적인 각각의 보험수리적 가정이 발생가능한 합리적인 범위 내에서 변동한다면 확정급여채무에 미치게 될 영향은 다음과 같습니다.

(단위: 천원)		
구분	확정급여채무의 변동	
	1% 상승	1% 하락
할인율	(329,326)	356,945
기대임금상승률	354,484	(333,258)

민감도분석은 제도에서 발생할 것으로 기대되는 모든 현금흐름의 분산을 고려하지는 않았으나, 사용된 가정에 대한 민감도의 근사치를 제공하고 있습니다.

(8) 당기말과 전기말 현재 확정급여채무의 가중평균 듀레이션은 각각 3.93년과 3.83년입니다.

## 22. 파생상품

(1) 당사는 종속기업인 주식회사 태경코엠에 대하여 주주간 약정을 통해 하일랜드2020제4호사모투자합자회사에게 해당 종속기업의 주식을 당사에 매도할 수 있는 매각선택권을 부여하였습니다. 주주간 약정을 통해 부여된 주식매각선택권의 약정 내용은 다음과 같습니다.

구분	주식회사 태경코엠
당사자	하일랜드2020제4호사모투자합자회사
기초자산	보통주
행사기간	2021.1.1 ~행사 시점까지
행사가격	투자금액 + 보장수익(5%)
행사가능수량	84,700주

(2) 당기와 전기 중 파생상품자산 및 파생상품부채의 변동내역은 다음과 같습니다.

1) 당기

(단위: 천원)					
구분	기초	취득	평가손익 (*1)	기타	기말
파생상품부채	1,394,416	-	489,651	-	1,884,067

(\*1) 489,651천원은 주식회사 태경코엠의 풋옵션 파생상품 평가손실입니다.

2) 전기

(단위: 천원)					
구분	기초	취득	평가손익 (*1)	기타	기말
파생상품부채	1,648,177	-	(253,761)	-	1,394,416

(\*1) 253,761천원은 주식회사 태경코엠의 풋옵션 파생상품 평가이익입니다.

23. 리스

(1) 당기 및 전기 사용권자산의 변동 내역은 다음과 같습니다.

1) 당기

(단위: 천원)					
구분	기초	취득	감가상각	감소	기말
부동산	206,826	529,818	(248,819)	-	487,825
차량	295,342	204,951	(102,530)	(121,194)	276,569
합 계	502,168	734,769	(351,349)	(121,194)	764,394

2) 전기

(단위: 천원)					
구분	기초	취득	감가상각	감소	기말

부동산	59,430	411,965	(241,505)	(23,064)	206,826
차량	121,240	279,842	(88,998)	(16,743)	295,341
합 계	180,670	691,807	(330,503)	(39,807)	502,167

(2) 당기 및 전기 리스부채의 변동내역은 다음과 같습니다.

1) 당기

(단위: 천원)							
구분	기초	취득	대체	이자비용	지급	해지	기말
유동	99,181	53,111	130,916	12,981	(110,208)	(80,860)	105,121
비유동	204,843	151,840	(130,916)	-	-	(43,806)	181,961
합 계	304,024	204,951	-	12,981	(110,208)	(124,666)	287,082

2) 전기

(단위: 천원)							
구분	기초	취득	대체	이자비용	지급	해지	기말
유동	49,474	71,745	69,568	11,810	(94,317)	(9,100)	99,181
비유동	75,428	208,098	(69,568)	-	-	(9,115)	204,843
합 계	124,902	279,843	-	11,810	(94,317)	(18,215)	304,024

(3) 리스부채의 만기는 다음과 같습니다.

(단위: 천원)					
리스유형	장부금액	계약상현금흐름	1년 이하	1년초과 2년이하	2년초과 5년이하
차량	287,082	307,622	115,932	95,376	96,313

(4) 당기와 전기 변동리스료 지급액은 각각 4,017,746천원 및 3,985,430천원입니다.

24. 자본

(1) 당사의 보통주자본금 등의 내용은 다음과 같습니다.

(단위: 천원)				
종류	수권주식수	1주당금액	발행주식수	보통주자본금
보통주	48,000,000주	500원	29,228,750주	14,614,375

(2) 당기말 및 전기말 현재 당사의 자본잉여금의 내용은 다음과 같습니다.

(단위: 천원)		
구 분	당기말	전기말

주식발행초과금	9,723,049	9,723,049
감자차익	230,215	230,215
자기주식처분이익	2,530,401	2,530,401
기타자본	482,554	482,554
합 계	12,966,219	12,966,219

(3) 당기 및 전기중 자기주식의 변동내역은 다음과 같습니다.

(단위: 주, 천원)				
구 분	당기		전기	
	주식수	장부금액	주식수	장부금액
기초 자기주식	-	-	985,728	5,688,922
자기주식 처분(*)	-	-	(985,728)	(5,688,922)
기말 자기주식	-	-	-	-

(\*) 전기 중 당사는 자사주 985,728주를 처분하여 자기주식처분이익 1,944,373천원을 인식하였습니다.

(4) 당기말 및 전기말 현재 당사의 이익잉여금의 내용은 다음과 같습니다.

(단위: 천원)		
구 분	당기말	전기말
1. 법정적립금		
이익준비금(*)	7,307,188	7,307,188
2. 임의적립금		
재무구조개선적립금	21,081	21,081
기업합리화적립금	1,131,455	1,131,455
임의적립금	100,850,000	100,850,000
소 계	102,002,536	102,002,536
3. 미처분이익잉여금		
전기이월이익잉여금	27,625,995	34,695,180
보험수리적손익누계액	(323,115)	(695,032)
당기순이익	4,184,868	1,508,220
소 계	31,487,748	35,508,368
합 계	140,797,472	144,818,092

(\*) 당사는 상법규정에 따라 자본금의 50%에 달할때까지 매결산기의 금전에 의한 이익배당금의 10%이상을 이익준비금으로 적립하고 있는 바, 동 준비금은 결손보전과 자본전입 이외의 목적으로는 처분할 수 없습니다.

(5) 당기말 및 전기말 현재 당사의 자본잉여금 및 법정준비금, 재평가적립금 외에 임의적립금 중 법령 등에 의하여 배당이 제한되어 있는 이익잉여금은 없습니다.

(6) 이익잉여금처분계산서

제44(당)기 2024년 1월 1일 부터 제43(전)기 2023년 1월 1일 부터  
 2024년 12월 31일 까지 2023년 12월 31일 까지  
 처분예정일 2025년 03월 31일 처분확정일 2024년 03월 29일

회사명 : 태경산업 주식회사

(단위: 천원)

과 목	당기		전기	
미처분이익잉여금		31,487,748		35,508,368
전기이월미처분이익잉여금	27,616,606	-	34,695,180	-
조정사항(*1)	9,389		-	
보험수리적손익	(323,115)	-	(695,032)	-
당기순이익	4,184,868	-	1,508,220	-
이익잉여금처분액		(7,307,188)		(7,891,763)
현금배당 (주당배당금(률)보통주 : 당기250원(50.0%) 전기270원(54.0%))	7,307,188	-	7,891,763	-
차기이월미처분이익잉여금		24,180,560		27,616,605

(\*1) 당기 9,389천원은 토지매각에 따른 재평가잉여금을 이익잉여금에서 조정하였습니다.  
 ※ 상기 이익잉여금처분계산서는 향후 정기주주총회에서 재무제표 승인 관련하여 안건이 부결되거나 수정이 발생한 경우 정정보고서를 통해 내용 및 사유 등을 반영할 예정입니다.

25. 배당금

(1) 배당금의 내용은 다음과 같습니다.

구 분	당기 (연차예정)	전기 (연차)
배당대상주식수	29,228,750주	29,228,750주
액면금액	500원	500원
해당자본금	14,614,375,000원	14,614,375,000원
배당률	50.0%	54.0%
현금배당액	7,307,187,500원	7,891,762,500원

(2) 배당수익률은 다음과 같습니다.

구 분	당기 (연차예정)	전기 (연차)
주당배당액	250원	270원
결산일종가	4,900원	6,560원
배당수익률	5.10%	4.12%

26. 매출액

당기와 전기 중 매출액 구성내역은 다음과 같습니다.

(단위: 천원)		
구 분	당기	전기
상품매출	43,417,145	60,741,883
제품매출	96,277,480	78,941,839
기타매출	2,428,848	2,779,534
합 계	142,123,473	142,463,256

27. 매출원가

당기와 전기 중 매출원가 구성내역은 다음과 같습니다.

(단위: 천원)		
구 분	당기	전기
상품매출원가	33,123,275	46,910,109
제품매출원가	79,113,152	71,008,214
기타매출원가	2,207,951	2,314,891
합 계	114,444,378	120,233,214

28. 판매비와 관리비

당기와 전기 중 당사의 판매비와 관리비의 구성내역은 다음과 같습니다.

(단위: 천원)		
구 분	당기	전기
급여	7,773,621	7,226,782
퇴직급여	379,035	346,826
복리후생비	989,543	972,032
여비교통비	176,338	180,977
임차료	4,036,344	4,569,089
차량유지비	809,871	548,093
감가상각비	1,227,987	1,074,649
수도광열비	334,335	344,379
경상연구개발비	865,985	906,788

운반비	3,908,712	3,308,541
대손상각비(환입)	(14,438)	4,938
전력비	557,827	542,437
지급수수료	1,760,136	2,181,322
수출부대비	1,589	2,412,776
기타	1,862,356	1,828,519
합 계	24,669,241	26,448,148

## 29. 기타영업외손익

(1) 당기와 전기 중 당사의 기타영업외수익의 구성내역은 다음과 같습니다.

(단위: 천원)		
구 분	당기	전기
임대료	175,815	175,791
유형자산처분이익	80,833	25,461
잡이익	89,618	4,335,958
합 계	346,266	4,537,210

(2) 당기와 전기 중 당사의 기타영업외비용의 구성내역은 다음과 같습니다.

(단위: 천원)		
구 분	당기	전기
기부금	30,221	26,037
기타의대손상각비(환입)	(117)	132
잡손실	46,167	362,817
유형자산폐기손실	3,349	4
무형자산처분손실	-	11,880
종속기업투자자산손상차손	-	1,446,000
합 계	79,620	1,846,870

## 30. 금융손익

(1) 당기와 전기 중 당사의 금융수익의 구성내역은 다음과 같습니다.

(단위: 천원)		
구 분	당기	전기
이자수익	461,154	447,738

외환차익	199,385	246,078
외화환산이익	1,186	3,156
배당금수익	3,016,938	4,084,642
파생상품평가이익	-	253,761
합 계	3,678,663	5,035,375

(2) 당기와 전기 중 당사의 금융비용의 구성내역은 다음과 같습니다.

(단위: 천원)		
구 분	당기	전기
이자비용	1,545,679	1,163,030
외환차손	70,768	300,065
외화환산손실	75,711	5,308
단기금융상품평가손실	202,322	8,143
단기금융상품처분손실	-	71,920
파생상품평가손실	489,651	-
합 계	2,384,131	1,548,466

### 31. 법인세비용

(1) 법인세비용의 내용은 다음과 같습니다.

(단위: 천원)		
구 분	당기	전기
법인세부담액	733,915	265,101
과거기간 법인세 당기인식분	(286,367)	(307,737)
일시적차이로 인한 이연법인세 변동액	(402,975)	621,984
자본에 직접 반영된 법인세비용	341,590	(128,428)
법인세비용	386,163	450,920

(2) 자본에 직접 반영된 법인세비용의 내용은 다음과 같습니다.

(단위: 천원)		
구 분	당기	전기
기타포괄손익-공정가치측정지분증권 평가손익	256,216	201,676
확정급여제도의 재측정요소	85,374	183,643
토지재평가잉여금	-	-
자기주식처분이익	-	(513,747)



합계	341,590	(128,428)
----	---------	-----------

(3) 법인세비용차감전순손익과 법인세비용간의 관계는 다음과 같습니다.

(단위: 천원)		
구 분	당기	전기
법인세비용차감전순손익	4,571,031	1,959,140
적용세율에 따른 법인세	955,217	409,460
조정사항		
비공제비용 및 비과세수익	(347,269)	(104,578)
과거기간 법인세 당기인식분	(286,367)	(307,737)
이연법인세자산 미실현 변동효과	-	331,078
기타	64,582	122,697
법인세비용	386,163	450,920
평균유효세율	8.45%	23.02%

(4) 일시적차이 및 이연법인세자산(부채)의 증감내용은 다음과 같습니다.

1) 당기

(단위: 천원)				
구 분	기초	증가	감소	기말
미수수익	(1,970)	(48,817)	(1,970)	(48,817)
유형자산	1,933,757	38,644	346,878	1,625,522
종속기업투자주식	(33,102,972)	-	-	(33,102,972)
외화환산손익	2,151	74,525	2,151	74,525
재평가적립금	(1,048,514)	-	-	(1,048,514)
대손충당금	220,610	189,787	220,611	189,787
토지재평가	(11,134,408)	-	(11,870)	(11,122,537)
공정가치평가지분증권	2,459,840	1,225,920	-	3,685,760
확정급여채무	-	-	-	-
파생상품부채	1,394,416	1,884,067	1,394,416	1,884,067
기타	4,189,641	3,801,836	2,915,366	5,076,109
소 계	(35,087,449)	7,165,962	4,865,582	(32,787,070)
인식부인액	(27,417,555)	-	-	(27,417,555)
잔 액	(7,669,894)	7,165,962	4,865,582	(5,369,517)
이연법인세자산(부채)	(1,603,008)	-	-	(1,122,229)
미환류법인세 인식액	(286,368)	-	(286,368)	-
이연법인세자산 설정	162,831	85,027	162,831	85,027
합 계	(1,726,545)	-	-	(1,037,202)

2) 전기

(단위: 천원)				
구 분	기초	증가	감소	기말
미수수익	(1,596)	(1,970)	(1,596)	(1,970)
유형자산	1,867,556	125,382	59,181	1,933,757
종속기업투자주식	(34,548,972)	1,446,000	-	(33,102,972)
외화환산손익	28,628	2,151	28,628	2,151
재평가적립금	(1,048,514)	-	-	(1,048,514)
대손충당금	203,979	220,610	203,979	220,610
토지재평가	(11,134,408)	-	-	(11,134,408)
공정가치평가지분증권	1,494,880	964,960	-	2,459,840
확정급여채무	-	176,874	176,874	-
파생상품부채	1,648,177	1,394,416	1,648,177	1,394,416
기타	8,730,560	3,132,064	7,672,983	4,189,641
소 계	(32,759,710)	7,460,487	9,788,226	(35,087,449)
인식부인액	(28,863,555)	-	(1,446,000)	(27,417,555)
잔 액	(3,896,155)	7,460,487	11,234,226	(7,669,894)
이연법인세자산(부채)	(818,193)	-	-	(1,603,008)
미환류법인세 인식액	(585,171)	-	(298,803)	(286,368)
이연법인세자산 설정	-	-	(162,831)	162,831
합 계	(1,403,364)	-	-	(1,726,545)

(5) 당기와 전기 중 이연법인세부채로 인식되지 아니한 가산할 일시적차이는 다음과 같습니다.

(단위: 천원)		
구분	당기	전기
종속기업투자주식	(27,417,555)	(27,417,555)

32. 비용의 성격별 분류

당기와 전기 중 발생한 비용의 성격별 분류는 다음과 같습니다.

(단위: 천원)		
구 분	당기	전기
재고자산의 변동	300,859	(4,595,912)
원재료 등 사용액	78,424,065	89,225,210
급여	16,625,238	15,968,996

퇴직급여	870,585	788,363
복리후생비	1,828,405	1,809,181
감가상각비	3,135,667	3,526,505
운반비	3,908,712	3,308,541
전력 및 수도광열비	21,274,823	21,315,931
차량유지비	1,136,761	890,366
지급수수료	2,611,540	2,747,369
접대비	216,532	241,481
지급임차료	4,036,344	4,571,606
기타	4,744,088	6,883,728
합 계	139,113,619	146,681,365

상기 합계는 포괄손익계산서상 매출원가 및 판매비와 관리비의 합계액입니다.

### 33. 주당손익

#### (1) 기본주당이익

당기와 전기 중 주당이익의 계산내역은 다음과 같습니다.

(단위: 천원, 주)		
구 분	당기	전기
당기순이익	4,184,868	1,508,220
보통주에 귀속되는 손익	4,184,868	1,508,220
가중평균유통보통주식수	29,228,750주	28,877,670주
기본주당손익 및 희석주당손익	143원	52원

#### (2) 희석주당이익

당기말과 전기말 현재 희석성 잠재적보통주가 존재하지 않으므로 희석주당순이익은 별도로 산정하지 않습니다.

#### (3) 당기 및 전기중 가중평균유통보통주식수의 계산내역은 다음과 같습니다.

##### 1) 당기

(단위: 주)					
구분	유통기간(개시)	유통기간(종료)	발행주식수	가중치	유통주식수
기초	2024-01-01	2024-12-31	29,228,750	366/366	29,228,750
합 계					29,228,750

##### 2) 전기

(단위: 주)					
---------	--	--	--	--	--

구분	유통기간(개시)	유통기간(종료)	발행주식수	가중치	유통주식수
기초	2023-01-01	2023-05-09	28,243,022	130/365	10,059,159
자기주식처분	2023-05-10	2023-05-10	29,228,750	1/365	80,079
기말	2023-05-11	2023-12-31	29,228,750	234/365	18,738,432
합 계					28,877,670

### 34. 특수관계자

(1) 당기말 현재 주요 특수관계자 현황은 다음과 같습니다.

구분	회사명
종속기업	(주)태경비케이, 태경케미컬(주), (주)남영전구, 태경에코(주), 태경에프앤지(주), 태경가스기술(주), 태경네트워크(주), 태경에스비씨(주), CONG TY TNHH SAMHO, (주)태경코엠, 태경그린케미컬(주)
관계기업	(주)케이피티
기타특수관계자	백광소재(봉성)유한공사(*1), 봉성백광대합소재유한공사(*1), 송원김영환장학재단

(\*1) 당사의 종속기업인 태경비케이(주)가 공동지배력이 있는 공동기업입니다.

(2) 당기와 전기 중 특수관계자와의 거래내용은 다음과 같습니다.

(단위: 천원)			
계정과목	회사명	당기	전기
<수익거래>			
매출	(주)남영전구	470	433
	(주)태경비케이	1,542,885	1,891,545
	태경에프앤지(주)	58	100
	태경가스기술(주)	48	50
	태경에스비씨(주)	1,193	1,048
	태경에코(주)	739	495
	태경케미컬(주)	426	207
	(주)태경코엠	48	84
	태경네트워크(주)	29	-
	합 계	1,545,896	1,893,962
기타수익	(주)남영전구	750,524	452,898
	(주)태경비케이	1,725,336	2,185,515
	태경에프앤지(주)	38,041	31,349
	태경가스기술(주)	83,090	-
	태경에스비씨(주)	73,815	74,839
	태경에코(주)	678,657	668,523
	태경케미컬(주)	250,611	-
	(주)태경코엠	114,192	66,473

	태경네트웍(주)	2,192	-
	합 계	3,716,458	3,479,597
<비용거래>			
매입	(주)태경비케이	3,088,687	3,321,916
	합 계	3,088,687	3,321,916
기타비용	태경에스비씨(주)	1,291,492	1,051,592
	(주)태경비케이	20,339	17,745
	태경케미컬(주)	829,026	589,704
	(주)남영전구	33,735	5,495
	태경에코(주)	266,771	269,118
	태경가스기술(주)	1,023	27,645
	태경네트웍(주)	189,057	305,555
	에코코스(주)	-	19,370
	태경에프앤지(주)	1,589	-
	합 계	2,633,032	2,286,224

(3) 당기말 및 전기말 현재 특수관계자와의 거래에서 발생한 채권 및 채무의 내역은 다음과 같습니다.

(단위: 천원)			
계정과목	회사명	당기말	전기말
매출채권 등	(주)남영전구	73,152	53,698
	(주)태경비케이	427,165	469,422
	(주)태경코엠	10,811	6,720
	태경네트웍(주)	468	32
	태경에스비씨(주)	7,358	7,819
	태경에코(주)	53,563	57,453
	태경에프앤지(주)	3,602	3,337
	태경케미컬(주)	17,592	24,173
	태경가스기술(주)	10,675	50
합 계		604,386	622,704
매입채무 등	(주)남영전구	660	396
	(주)태경비케이	465,043	516,454
	태경가스기술(주)	-	2,695
	태경네트웍(주)	11,000	27,120
	태경에스비씨(주)	133,339	118,808
	태경에코(주)	25,635	25,096
	태경에프앤지(주)	945	1,015
	태경케미컬(주)	77,119	108,447
합 계		713,741	800,031

(4) 당기 및 전기 중 특수관계자와의 배당금 내역은 다음과 같습니다.

(단위: 천원)				
특수관계자	당기		전기	
	배당금 수령	배당금 지급	배당금 수령	배당금 지급
(주)태경비케이	1,562,837	272,700	1,562,837	303,000
태경케미컬(주)	379,344	1,689,352	379,344	1,877,058
태경에코(주)	1,020,000	40,500	2,100,000	45,000
(주)남영전구	-	233,680	-	259,644
(주)케이피티	26,175	-	41,879	-
송원김영환장학재단	-	788,940	-	876,600
합 계	2,988,356	3,025,172	4,084,060	3,361,302

(5) 당기와 전기 중 당사가 주요 경영진에 대한 보상을 위해 비용으로 반영한 금액은 다음과 같습니다.

(단위: 천원)		
구 분	당기	전기
단기급여	953,576	943,965
퇴직급여	79,465	78,664
합 계	1,033,041	1,022,629

### 35. 약정사항 등

(1) 당기말 현재 약정한도 내역은 다음과 같습니다.

(단위: USD, 천원)		
금융기관	약정내역	한도금액
신한은행(주)	당좌대출한도	2,000,000
	일반대출한도	21,000,000
	전자외담대	5,500,000
KEB하나은행	일반대출한도	20,300,000
	수입신용장발행한도	USD 10,000,000
	외화대출한도	USD 500,000
한국산업은행	일반대출한도	10,000,000
농협은행	일반대출한도	3,000,000

우리은행	정책자금대출	5,000,000
------	--------	-----------

(2) 당기말 현재 타인으로부터 제공받은 지급보증 내용은 다음과 같습니다.

(단위: 천원)			
거래처	보증금액	보증처	내용
이에이엔지니어링 외	736,372	서울보증보험	공사계약이행보증 외

(3) 당기말 현재 타인에게 제공하는 지급보증 내용은 다음과 같습니다.

(단위: 천원)			
거래처	보증금액	보증처	내용
(주)다도글로벌 외	247,203	서울보증보험	계약보증보험 외

(4) 당사는 한국도로공사와 다음과 같이 고속도로 휴게소 운영권 임대차 계약을 체결하고 있으며, 세부 내역은 다음과 같습니다.

(단위: 천원)				
구 분	계약기간	계약연수	임차보증금	
문막(강릉)휴게소	2024.11.15~2027.06.30	2년 7개월	1,316,741	
군산(서울)휴게소	2024.04.01~2027.03.31	3년	1,947,603	
군산(서울)주유소	2023.04.01~2026.03.31	3년	565,704	
군산(무안)휴게소	2024.04.01~2027.03.31	3년	782,561	
군산(무안)주유소	2023.04.01~2026.03.31	3년	327,344	
함평(무안)휴게소	2024.04.01~2027.03.31	3년	200,000	
함평(무안)주유소	2023.04.01~2026.03.31	3년	224,396	
흥천강(춘천)휴게소	2024.04.01~2027.03.31	3년	200,000	
합계			5,564,349	

당사는 상기 시설과 부지를 사용함에 있어 발생한 매출액에 일정률에 해당하는 금액을 한국도로공사에 임차료로 납부하고 있습니다. 시설물을 당사의 비용과 책임으로 관리하고 유지 보수하여야 하며 이를 위한 투자비용은 장기선급비용으로 인식하고 이후의 기간 동안 상각하며 비용을 인식하고 있습니다. 한편, 한국도로공사와 계약체결2년차 이후(2013년 이후)부터 운영서비스 평가등급 시 2회 이상 5등급 평가를 받는 경우 계약이 중도에 해지될 수 있습니다.

(5) 당사는 하일랜드2020제4호사모투자합자회사와 주주간 약정을 통하여 종속기업인 주식회사 태경코엠의 주식을 당사에게 매도할 수 있는 매각선택권을 부여하고 있습니다.

(6) 진행중인 소송사건

당기말 현재 당사가 원고인 건물인도청구 소송사건 2건 (소송가액 : 200,078천원) 및 당사가 피고인 손해배상 청구소송 2건 (소송가액 : 1,000,000천원)이 진행중 입니다. 동 소송사

건에 대한 결과는 현재로서는 예측할 수 없습니다.

### 36. 현금흐름표

(1) 당기 및 전기 중 영업으로부터 창출된 현금흐름은 다음과 같습니다.

(단위: 천원)				
구 분	당기		전기	
1. 당기순이익		4,184,868		1,508,220
2. 조정사항		3,404,819		1,942,660
퇴직급여	870,585		788,363	
감가상각비	3,135,667		3,526,505	
무형자산상각비	13,933		16,088	
유형자산처분이익	(80,833)		(25,461)	
유형자산폐기손실	3,349		4	
종속기업투자자산손상차손	-		1,446,000	
외화환산손실	75,711		5,308	
외화환산이익	(1,186)		(3,156)	
이자수익	(461,154)		(447,738)	
이자비용	1,545,679		1,163,030	
배당금수익	(3,016,938)		(4,084,642)	
법인세비용	386,163		450,920	
파생상품평가손실	489,651		-	
파생상품평가이익	-		(253,761)	
기타의대손상각비(환입)	(117)		132	
대손상각비(환입)	(14,438)		4,938	
무형자산처분손실	-		11,880	
단기금융상품처분손실	-		71,920	
단기금융상품평가손실	202,322		8,143	
기타손익	256,425		(735,813)	
3. 영업활동으로 인한 자산·부채의 변동		(9,226,941)		(8,397,066)
매출채권의 감소(증가)	(4,331,028)		(223,500)	
미수금의 감소(증가)	8,714		(29,481)	
선급금의 감소(증가)	(166,768)		883,476	
선급비용의 감소(증가)	926		11,350	
재고자산의 감소(증가)	(6,967,493)		(7,333,998)	
기타자산의 감소(증가)	-		35	
매입채무의 증가(감소)	376,887		385,579	
미지급금의 증가(감소)	5,763,975		490,476	
미지급비용의 증가(감소)	(2,804,182)		(1,026,784)	
퇴직금의 지급	410,531		(1,071,322)	
사외적립자산의 기여금	(1,770,000)		(1,200,000)	
관계사전출입으로 인한 순확정급여부채변동	251,497		(11,738)	
기타부채의 증가(감소)	-		728,841	



영업으로부터 창출된 현금흐름		(1,637,254)		(4,946,183)
-----------------	--	-------------	--	-------------

(2) 당기와 전기 중 현금의 유입과 유출이 없는 중요한 거래내역은 다음과 같습니다.

(단위: 천원)			
구 분	당기	전기	
미지급비용 대체	-	2,444,000	
건설중인자산 대체	2,603,670	2,003,846	

(3) 재무활동에서 생기는 부채의 조정

당기 중 재무활동에서 생기는 부채의 변동내역은 다음과 같습니다.

(단위: 천원)					
구 분	기초	현금변동		기타	기말
		증가	감소		
단기차입금	25,500,000	58,533,780	36,033,780	-	48,000,000
리스부채	304,024	-	110,208	93,266	287,082

### 37. 위험관리

당사는 신용위험, 유동성 위험과 시장위험에 노출되어 있습니다. 시장위험은 환율변동위험, 이자율변동위험과 지분증권에 대한 시장가치의 변동위험으로 구분됩니다. 당사는 이러한 위험요소들을 관리하기 위하여 각각의 위험요인에 대해 면밀하게 모니터링하고 대응하는 위험관리 정책 및 프로그램을 운영하고 있습니다.

재무위험관리의 대상이 되는 당사의 금융자산은 현금 및 현금성자산, 단기금융상품, 매출채권 및 기타채권 등으로 구성되어 있으며 금융부채는 매입채무 및 기타채무, 차입금, 파생상품부채 등으로 구성되어 있습니다.

#### (1) 시장위험

##### 1) 환율변동위험

당사는 글로벌 영업 및 장부통화와 다른 수입과 지출로 인해 외화 환포지션이 발생하며, 환포지션이 발생하는 주요 외화로는 USD가 있습니다. 또한 당사는 외화로 표시된 채권과 채무관리 시스템을 통하여 환노출 위험을 주기적으로 평가, 관리 및 보고하고 있습니다.

당사의 당기말 및 전기말 현재 외화금융자산의 내역은 다음과 같습니다.

(원화단위: 천원, 외화단위: USD)				
과 목	당기말		전기말	
	외화금액	원화상당액	외화금액	원화상당액
USD	USD 35,104	51,602	USD 565,458	729,102

당기 중 외화환산이익이 1,186 천원이 발생하였습니다.

보고기간종료일 현재 기능통화 이외의 외화로 표시된 화폐성자산에 대해 다른 모든 변수가 일정하고 외화에 대한 원화 환율의 10% 변동시 당기손익에 미치는 영향은 다음과 같습니다.

(단위: 천원)				
구 분	당기		전기	
	환율10% 상승시	환율10% 하락시	환율10% 상승시	환율10% 하락시
외화금융자산	5,160	(5,160)	72,910	(72,910)

## 2) 이자율 위험

당사는 가격변동으로 인한 재무제표 항목(금융자산, 부채)의 가치변동 위험 및 투자, 차입에서 비롯한 이자비용의 변동위험 등의 이자율 변동위험에 노출되어 있습니다. 이러한 당사의 이자율 변동위험은 채권 등 이자지급 부채의 발행에서 비롯됩니다.

보고기간 종료일 현재 다른 모든 변수가 일정하고 이자율이 100베이스스포인트(bp) 변동시 당기손익에 미치는 영향은 다음과 같습니다.

(단위: 천원)				
구 분	당기		전기	
	100(bp)상승시	100(bp)하락시	100(bp)상승시	100(bp)하락시
이자비용	(480,000)	480,000	(255,000)	255,000

## (2) 신용위험

1) 신용위험은 당사의 통상적인 거래 및 투자활동에서 발생하며 고객 또는 거래상대방이 계약조건상 의무사항을 지키지 못하였을 때 발생합니다. 이러한 신용위험을 관리하기 위하여 당사는 주기적으로 고객과 거래상대방의 재무상태와 과거 경험 및 기타 요소들을 고려하여 재무신용도를 평가하고 있으며 고객과 거래상대방 각각에 대한 신용한도를 설정하고 있습니다.

또한, 회사는 현금및현금성자산 및 금융기관예치금 등과 관련하여 신용위험에 노출되어 있으며, 신용위험에 대한 최대 노출정도는 해당 금융상품 장부금액과 동일한 금액이 될 것입니다.

한편, 회사는 신용등급이 우수하여 안정성이 보장되는 금융기관과의 거래를 수행함으로써, 현금및현금성자산 및 금융기관예치금 등과 관련된 신용위험에 대한 실질적인 노출정도는 제한적입니다.

당사의 신용위험에 대한 최대 노출정도는 다음과 같습니다.

(단위: 천원)			
구 분	당기말	전기말	
현금및현금성자산(*)	14,571,125	4,174,658	
단기금융상품	5,781,315	1,983,636	
장기금융상품	2,500	2,013,291	
매출채권	18,061,682	13,716,216	

기타수취채권	381,937	342,901
기타	6,082,581	7,006,909
합 계	44,881,140	29,237,611

(\* ) 당사가 보유한 현금시재액은 제외하였습니다.

당사는 상기 채권에 대해 매 보고기간종료일에 손상여부를 검토하고 있습니다.

2) 금융자산의 연령분석 내역은 다음과 같습니다.

① 당기

(단위: 천원)					
자 산	6개월이하	6개월초과~ 1년이하	1년초과~ 3년이하	3년초과	합 계
현금및현금성자산(*1)	14,571,125	-	-	-	14,571,125
단기금융상품	5,781,315	-	-	-	5,781,315
매출채권	18,061,682	-	-	-	18,061,682
기타수취채권	381,937	-	-	-	381,937
장기금융상품	-	-	-	2,500	2,500
기타금융자산(*2)	-	-	8,890	-	8,890
임차보증금	-	-	5,929,926	143,764	6,073,690
합 계	38,796,059	-	5,938,816	146,264	44,881,139

(\*1) 당사가 보유한 현금시재액은 제외하였습니다.

(\*2) 투자금융자산 - 지분상품은 제외하였습니다.

② 전기

(단위: 천원)					
자 산	6개월이하	6개월초과~ 1년이하	1년초과~ 3년이하	3년초과	합 계
현금및현금성자산(*1)	4,174,658	-	-	-	4,174,658
단기금융상품	1,983,636	-	-	-	1,983,636
매출채권	13,716,216	-	-	-	13,716,216
기타수취채권	342,901	-	-	-	342,901
장기금융상품	-	-	-	2,013,291	2,013,291
기타금융자산(*2)	16,765	-	8,890	-	25,655
임차보증금	3,612,586	1,471,545	1,897,123	-	6,981,254
합 계	23,846,762	1,471,545	1,906,013	2,013,291	29,237,611

(\*1) 당사가 보유한 현금시재액은 제외하였습니다.

(\*2) 투자금융자산 - 지분상품은 제외하였습니다.

3) 당기말 및 전기말 현재 매출채권은 모두 국내에 소재하는 고객에 대한 매출채권입니다.

4) 당기말과 전기말 현재 매출채권 및 기타채권의 연령분석은 다음과 같습니다.

① 당기말

(단위: 천원)						
구 분	장부금액	연체되지 않은 채권	연체되었으나 손상되지 않은 채권			손상된 채권
			30일 이하	30일 초과 180일 이하	180일 초과	
매출채권	18,364,563	18,061,682	-	-	-	302,881
미수금	333,246	333,120	-	-	-	126
미수수익	48,817	48,817	-	-	-	-
임차보증금	6,073,691	6,073,691	-	-	-	-
합 계	24,820,317	24,517,310	-	-	-	303,007

② 전기말

(단위: 천원)						
구 분	장부금액	연체되지 않은 채권	연체되었으나 손상되지 않은 채권			손상된 채권
			30일 이하	30일 초과 180일 이하	180일 초과	
매출채권	14,033,534	13,716,216	-	-	-	317,319
미수금	341,174	340,931	-	-	-	243
미수수익	1,970	1,970	-	-	-	-
임차보증금	6,981,254	6,981,254	-	-	-	-
합 계	21,357,932	21,040,371	-	-	-	317,562

(3) 유동성 위험

당사는 미사용 차입금 한도를 적정수준으로 유지하고 있으며 영업자금 수요를 충족시킬 수 있도록 유동성에 대한 예측을 항시 검토하여 차입금 한도나 약정을 위반하는일이 없도록 하고 있습니다. 유동성에 대한 예측시에는 당사의 자금조달 계획, 약정 준수, 회사내부의 목표 재무비율 및 통화에 대한 제한과 같은 외부 법규나 법률 요구사항이 있는 경우 그러한 요구사항을 고려하고 있습니다. 상기에서 언급한 예측을통해 결정된 대로 여유있는 유동성이 확보될 수 있도록 적절한 만기나 충분한 유동성을제공해 주는 이자부 당좌예금, 정기예금, 수시입출금식 예금 등의 금융상품을 선택하여 잉여자금을 투자하고 있습니다.

당사의 금융부채를 보고기간 종료일부터 계약 만기일까지의 잔여기간에 따라 만기별로 구분한 표는 다음과 같습니다.

1) 당기말

(단위: 천원)					
계정과목	장부금액	계약상현금흐름	6개월 미만	6개월 ~ 1년 미만	1년 이상
매입채무 외	17,556,282	17,556,282	17,556,282	-	-
파생상품부채	1,884,067	1,884,067	1,884,067	-	-
차입금	48,000,000	48,000,000	33,000,000	15,000,000	-
합 계	67,440,349	67,440,349	52,440,349	15,000,000	-

## 2) 전기말

(단위: 천원)					
계정과목	장부금액	계약상현금흐름	6개월 미만	6개월 ~ 1년 미만	1년 이상
매입채무 외	11,660,235	11,660,235	11,660,235	-	-
파생상품부채	1,394,416	1,394,416	1,394,416	-	-
차입금	25,500,000	25,500,000	25,500,000	-	-
합 계	38,554,651	38,554,651	38,554,651	-	-

### (4) 자본위험관리

당사의 자본관리목적은 건전한 자본구조를 유지하는 데 있습니다. 당사는 자본관리지표로 부채비율을 이용하고 있습니다. 이 비율은 총부채를 총자본으로 나누어 산출하고 있습니다.

당사의 자본위험관리는 건전한 자본구조의 유지를 통한 주주이익의 극대화를 목적으로 하고 있으며, 최적 자본구조 달성을 위해 부채비율, 순차입금비율 등의 재무비율을 매월 모니터링하여 필요한 경우 적절한 재무구조 개선방안을 실행하고 있습니다. 보고기간종료일 현재의 부채비율, 순차입금비율은 다음과 같습니다.

(단위: 천원)		
구 분	당기말	전기말
부채 (A)	72,869,174	44,079,661
자본 (B)	166,295,450	171,295,162
현금및현금성자산 및 유동성 금융기관예치금 (C)	20,392,505	6,212,219
차입금 (D)	48,000,000	25,500,000
부채비율 (A/B)	43.82%	25.73%
순차입금비율 (D-C)/B	16.60%	11.26%

## 38. 온실가스 배출권과 배출부채

(1) 보고기간 종료일 현재 계획기간(2021년~2025년)에 대한 무상할당 배출권 수량은 다음과 같습니다.

(단위: 톤(tCO<sub>2</sub>-eq))

구분	2021년	2022년	2023년	2024년	2025년	합계
무상할당 배출권	130,683	130,683	130,683	129,459	129,459	650,967

(2) 당기 중 배출권의 수량 및 장부금액의 변동내용은 다음과 같습니다.

(단위 : 톤, 천원)

구분	당기		전기	

	수량	장부금액	수량	장부금액
기초	51,467	-	45,935	-
증가(*1)	129,459	-	130,683	-
감소(*2)	(122,080)	-	(125,151)	-
기말	58,846	-	51,467	-

(\*1) 2024년 무상할당 배출권 기준으로 계산하였습니다.

(\*2) 당기 이행연도에 대한 회사의 온실가스 배출량 추정치는 109,080톤, 매각량은 13,000톤입니다.

\*정부에 배출량 및 사용량 보고 후 수정될 수 있습니다.

(3) 당기말 현재 담보로 제공한 배출권은 없습니다.

(4) 보고기간 종료일 현재 배출부채 금액은 없습니다.

### 39. 재무제표 발행 승인

동 재무제표는 2025년 3월 31일 주주총회에서 최종 승인될 예정입니다.

## 6. 배당에 관한 사항

### 가. 회사의 배당정책에 관한 사항

당사는 정관 제 44조(이익배당), 제 45조(배당금 지급청구권의 소멸시효)에 아래와 같은 배당관련 규정조항을 두고 있으며 이사회 결의 및 주주총회의 결의를 통하여 매년 배당을 실시하고 있습니다.

- (1) 이익배당을 금전과 주식으로 할 수 있다.
- (2) 이익의 배당을 주식으로 하는 경우 회사가 수종의 주식을 발행한 때에는 주주총회의 결의로 그와 다른 주식으로 할 수 있다.
- (3) 제1항의 배당은 매 결산기말 현재의 주주명부에 기재된 주주 또는 등록된 질권자에게 지급한다.
- (4) 배당금의 지급 청구권은 5년간 이를 행사하지 아니하면 소멸시효가 완성하며, 시효 완성으로 인한 배당금은 이 회사에 귀속한다.

※당사는 배당금액 결정을 위한 구체적인 산출방법을 정하고 있지는 않으나, 회사의 기본적인 배당정책은 공금리 수준 이상의 배당수익률이 실현되는 수준의 배당률을 유지함으로써, 주주중시 경영과 기업이윤의 주주환원 확대에 주력하는 것을 목표로 하고 있습니다. 법률상 배당가능이익 한도 내에서 사업환경의 변화, 향후 투자계획 및 재무안정성 등을 종합적으로 고려하여 배당금액을 결정하고 있습니다.

### 나. 배당관련 예측가능성 제공에 관한 사항

#### (1) 정관상 배당절차 개선방안 이행 가부

구분	현황 및 계획
정관상 배당액 결정 기관	이사회, 주주총회
정관상 배당기준일을 배당액 결정 이후로 정할 수 있는지 여부	당사는 배당기준일을 배당액 결정이후로 정하는 정관 개정을 도입하지 않았습니다.
배당절차 개선방안 이행 관련 향후 계획	배당절차 개선과 관련한 정관 개정은 주주들의 혼선이 우려되어 아직 실행하고 있지 않지만 제도가 안정적으로 정착하게 되면 정관반영 및 실행을 검토할 예정입니다.

#### (2) 배당액 확정일 및 배당기준일 지정 현황

구분	결산월	배당여부	배당액 확정일	배당기준일	배당 예측가능성 제공여부	비고
제44기	2024년 12월	○	2025년 03월 31일	2024년 12월 31일	X	-
제43기	2023년 12월	○	2024년 03월 29일	2023년 12월 31일	X	-
제42기	2022년 12월	○	2023년 03월 31일	2022년 12월 31일	X	-

### 다. 기타 참고사항(배당 관련 정관의 내용 등)

第 43 條 【利益金の處分】 이 會社는 每 事業年度末 處分前利益剩餘金(以前 利益剩餘金 包含)을 다음과 같이 處分한다.

1. 利益準備金 ( 商法上의 利益準備金 )
2. 其他 法定積立金
3. 配當金
4. 任意積立金
5. 其他의 利益剩餘金處分額

第 44 條 【利益配當】 ① 利益의 配當은 金錢과 株式으로 할 수 있다.

② 利益의 配當을 株式으로 하는 境遇 會社가 數種의 株式을 發行한 때에는 株主 總會의 議決로 그와 다른 株式으로도 할 수 있다.

③ 第 1 項의 配當은 每 決算期末 現在의 株主名簿에 記載된 株主 또는 登錄된 質權 者에게 支給한다.

제44조의2 (중간배당) ①이 회사는 6월 30일 현재의 주주에게 상법 제462조의3에 의한 중간배당을 할 수 있다.(2018. 3. 30 新設)

②제1항의 중간배당은 이사회 결의로 하되, 그 결의는 제1항의 기준일 이후 45일 내에 하여야 한다.(2018. 3. 30 新設)

③중간배당은 직전결산기의 대차대조표상의 순자산액에서 다음 각호의 금액을 공제한 액을 한도로 한다.(2018. 3. 30 新設)

1. 직전결산기의 자본금의 액
2. 직전결산기까지 적립된 자본준비금과 이익준비금의 합계액
3. 상법시행령에서 정하는 미실현이익
4. 직전결산기의 정기주주총회에서 이익배당하기로 정한 금액
5. 직전결산기까지 정관의 규정 또는 주주총회의 결의에 의하여 특정목적을 위해 적립한 임의준비금
6. 중간배당에 따라 당해 결산기에 적립하여야 할 이익준비금

④사업년도개시일 이후 제1항의 기준일 이전에 신주를 발행한 경우(준비금의 자본전입, 주식배당, 전환사채의 전환청구, 신주인수권부사채의 신주인수권 행사의 경우를 포함한다)에는 중간배당에 관해서는 당해 신주는 직전사업년도말에 발행된 것으로 본다.(2018. 3. 30 新設)

第 45 條 【配當金 支給請求權의 消滅時效】 ① 配當金의 支給請求權은 5年間 이를 行使하지 아니 하면 消滅時效가 完成한다.

② 第 1 項의 時效 完成으로 인한 配當金은 이 會社에 歸屬한다.

## 라. 주요배당지표

구 분	주식의 종류	당기	전기	전전기
		제44기	제43기	제42기
주당액면가액(원)		500	500	500
(연결)당기순이익(백만원)		20,411	16,275	23,028
(별도)당기순이익(백만원)		4,185	1,508	5,655
(연결)주당순이익(원)		974	790	1,154
현금배당금총액(백만원)		7,307	7,892	8,473
주식배당금총액(백만원)		-	-	-



(연결)현금배당성향(%)		35.80	48.49	36.79
현금배당수익률(%)	보통주	4.9	4.0	4.5
	우선주	-	-	-
주식배당수익률(%)	보통주	-	-	-
	우선주	-	-	-
주당 현금배당금(원)	보통주	250	270	300
	우선주	-	-	-
주당 주식배당(주)	보통주	-	-	-
	우선주	-	-	-

(주1) 상기 표의 당기(제44기) 현금배당금은 정기주주총회 승인 전 금액으로, 향후 정기주주총회에서 부결되거나 수정이 발생한 경우 정정보고서를 통해 그 내용 및 사유 등을 반영할 예정입니다.

(주2) 상기 연결당기순이익은 지배기업 소유주지분 기준 당기순이익입니다.

(주3) 연결현금배당성향은 지배기업 소유주지분 기준 당기순이익에 대한 현금배당총액의 비율을 백분율로 기재한 것입니다.

(주4) 현금배당수익률은 1주당 현금배당금을 과거 1주일간 배당부 증가의 평균으로 나누어 산출합니다.(과거 1주일간 배당부 증가의 평균이라 함은 배당기준일 전전거래일(배당부증가일)부터 과거 1주일간 공표된 매일의 증권시장에서 형성된 최종시세가격의 산술평균가격을 의미합니다.)

(주5) 제44기, 제43기, 제42기의 (연결)당기순이익과 (별도)당기순이익은 K-IFRS를 적용하여 작성되었습니다.

#### 마. 과거 배당 이력

(단위: 회, %)

연속 배당횟수		평균 배당수익률	
분기(중간)배당	결산배당	최근 3년간	최근 5년간
-	30	4.62	4.39

※ 2024년(제44기) 결산배당은 정기주주총회 승인 전으로, 향후 정기주주총회에서 부결되거나 수정이 발생한 경우 정정보고서를 통해 그 내용 및 사유 등을 반영할 예정입니다.

※ 제15기 ~ 제44기까지 결산배당을 연속으로 실시하였습니다.

※ 최근 3년간 평균 배당 수익률은 42기, 43기, 44기 사업연도의 평균 배당 수익률이며, 최근 5년간 평균 배당 수익률은 40기, 41기, 42기, 43기, 44기 사업연도의 평균 배당수익률입니다.

※ 평균 배당수익률은 2024.12.31 기준 과거 해당기간의 배당수익률의 합을 해당기간으로 나눈 단순평균법으로 계산하였습니다.

## 7. 증권의 발행을 통한 자금조달에 관한 사항

### 7-1. 증권의 발행을 통한 자금조달 실적

[지분증권의 발행 등과 관련된 사항]

#### 가. 증자(감자)현황

(기준일 : 2024년 12월 31일 )

(단위 : 원, 주)

주식발행 (감소)일자	발행(감소) 형태	발행(감소)한 주식의 내용				
		종류	수량	주당 액면가액	주당발행 (감소)가액	비고
-	-	-	-	-	-	-

- 해당사항 없음-

#### 나. 미상환 전환사채 발행현황

(기준일 : 2024년 12월 31일 )

(단위 : 원, 주)

종류 \ 구분	회사	발행일	만기일	권면(전 자등록 총액)	전환대상 주식의 종류	전환청구 가능기간	전환조건		미상환사채		비고
							전환비 율 (%)	전환가 액	권면(전 자등록 총액)	전환가능 주식수	
-	-	-	-	-	-	-	-	-	-	-	-
합계	-	-	-	-	-	-	-	-	-	-	-

- 해당사항 없음-

#### 다. 미상환 신주인수권부사채 등 발행현황

(기준일 : 2024년 12월 31일 )

(단위 : 원, 주)

종류 \ 구분	회사	발행일	만기일	권면(전 자등록 총액)	행사대상 주식의 종류	신주인수 권 행사가 능기간	행사조건		미상환 사채	미행사 신주 인수권	비고
							행사비 율 (%)	행사가 액			
-	-	-	-	-	-	-	-	-	-	-	-
합계	-	-	-	-	-	-	-	-	-	-	-

- 해당사항 없음-

#### 라. 미상환 전환형 조건부자본증권 발행현황

(기준일 : 2024년 12월 31일 )

(단위 : 원, 주)

구분	회사	발행일	만기일	권면(전 자등록 총액)	주식 전환의 사유	주식 전환의 범위	전환가 액	주식전환으로 인하여 발행할 주식		비고
								종류	수	
-	-	-	-	-	-	-	-	-	-	-

합 계	-	-	-	-	-	-	-	-	-	-
-----	---	---	---	---	---	---	---	---	---	---

- 해당사항 없음-

[채무증권의 발행 등과 관련된 사항]

마. 채무증권 발행실적

(기준일 : 2024년 12월 31일 )

(단위 : 원, %)

발행회사	증권종류	발행방법	발행일자	권면(전자등록)총액	이자율	평가등급 (평가기관)	만기일	상환 여부	주관회사
-	-	-	-	-	-	-	-	-	-
합 계	-	-	-	-	-	-	-	-	-

- 해당사항 없음-

바. 기업어음증권 미상환 잔액

(기준일 : 2024년 12월 31일 )

(단위 : 원)

잔여만기		10일 이하	10일 초과 30일 이하	30일 초과 90일 이하	90일 초과 180일 이하	180일 초과 1년 이하	1년 초과 2년 이하	2년 초과 3년 이하	3년 초과	합 계
미상환 잔액	공모	-	-	-	-	-	-	-	-	-
	사모	-	-	-	-	-	-	-	-	-
	합계	-	-	-	-	-	-	-	-	-

- 해당사항 없음-

사. 단기사채 미상환 잔액

(기준일 : 2024년 12월 31일 )

(단위 : 원)

잔여만기		10일 이하	10일 초과 30일 이하	30일 초과 90일 이하	90일 초과 180일 이하	180일 초과 1년 이하	합 계	발행 한도	잔여 한도
미상환 잔액	공모	-	-	-	-	-	-	-	-
	사모	-	-	-	-	-	-	-	-
	합계	-	-	-	-	-	-	-	-

- 해당사항 없음-

아. 회사채 미상환 잔액

(기준일 : 2024년 12월 31일 )

(단위 : 원)

잔여만기		1년 이하	1년 초과 2년 이하	2년 초과 3년 이하	3년 초과 4년 이하	4년 초과 5년 이하	5년 초과 10년 이하	10년 초과	합 계
미상환 잔액	공모	-	-	-	-	-	-	-	-
	사모	-	-	-	-	-	-	-	-
	합계	-	-	-	-	-	-	-	-

- 해당사항 없음-

자. 신종자본증권 미상환 잔액

(기준일 : 2024년 12월 31일 )

(단위 : 원)

잔여만기		1년 이하	1년초과 5년이하	5년초과 10년이하	10년초과 15년이하	15년초과 20년이하	20년초과 30년이하	30년초과	합 계
미상환 잔액	공모	-	-	-	-	-	-	-	-
	사모	-	-	-	-	-	-	-	-
	합계	-	-	-	-	-	-	-	-

- 해당사항 없음 -

차. 조건부자본증권 미상환 잔액

(기준일 : 2024년 12월 31일 )

(단위 : 원)

잔여만기		1년 이하	1년초과 2년이하	2년초과 3년이하	3년초과 4년이하	4년초과 5년이하	5년초과 10년이하	10년초과 20년이하	20년초과 30년이하	30년초과	합 계
미상환 잔액	공모	-	-	-	-	-	-	-	-	-	-
	사모	-	-	-	-	-	-	-	-	-	-
	합계	-	-	-	-	-	-	-	-	-	-

- 해당사항 없음 -

카. 사채관리계약 주요내용 및 충족여부 등

(작성기준일 : 2024년 12월 31일 )

(단위 : 원, %)

채권명	발행일	만기일	발행액	사채관리 계약체결일	사채관리회사
-	-	-	-	-	-

(이행현황기준일 : 2024년 12월 31일 )

재무비율 유지현황	계약내용	-
	이행현황	-
담보권설정 제한현황	계약내용	-
	이행현황	-
자산처분 제한현황	계약내용	-
	이행현황	-
지배구조변경 제한현황	계약내용	-
	이행현황	-
이행상황보고서 제출현황	이행현황	-

- 해당사항 없음 -

7-2. 증권의 발행을 통해 조달된 자금의 사용실적

가. 공모자금의 사용내역

(기준일 : 2024년 12월 31일 )

(단위 : 원)

구 분	회차	납입일	증권신고서 등의 자금사용 계획		실제 자금사용 내역		차이발생 사유 등
			사용용도	조달금액	내용	금액	
-	-	-	-	-	-	-	-

- 해당사항 없음-

나. 사모자금의 사용내역

(기준일 : 2024년 12월 31일 )

(단위 : 원)

구 분	회차	납입일	주요사항보고서의 자금사용 계획		실제 자금사용 내역		차이발생 사유 등
			사용용도	조달금액	내용	금액	
-	-	-	-	-	-	-	-

- 해당사항 없음-

다. 미사용자금의 운용내역

(기준일 : 2024년 12월 31일 )

(단위 : 원)

종류	운용상품명	운용금액	계약기간	실투자기간
-	-	-	-	-
계		-	-	-

- 해당사항 없음-

## 8. 기타 재무에 관한 사항

### 가. 재무제표 재작성 등 유의사항

(1) 재무제표 재작성

-해당사항 없음-

▣ 매출은 K-IFRS 제1115호 '고객과의 계약에서 생기는수익' 및 제1109호 '금융상품에 대한 기준서' 에 따라 작성되었습니다.

### [연결기준 회계정보에 관한 사항]

### 나. 대손충당금 설정현황

(1) 최근 3사업연도의 계정과목별 대손충당금 설정내역

(단위:천원)

구 분	계정과목	채권 총액	대손충당금	대손충당금 설정률
제44기말	매출채권	85,900,382	(1,259,443)	1.47%
	미수금	3,427,558	(1,704,540)	49.73%
	대여금	3,999,653	(3,672,548)	91.82%
	합 계	93,327,593	(6,636,531)	7.11%
제43기말	매출채권	85,614,465	(1,282,679)	1.50%
	미수금	2,883,953	(1,721,859)	59.70%
	대여금	4,138,707	(3,784,811)	91.45%
	합 계	92,637,125	(6,789,349)	7.33%
제42기말	매출채권	86,864,140	(2,063,055)	2.38%
	미수금	2,212,832	(1,550,812)	70.08%
	대여금	4,349,464	(3,883,950)	89.30%
	합 계	93,426,436	(7,497,817)	8.03%

(2) 최근 3사업연도의 대손충당금 변동현황

(단위 :천원)

구 분	제44기말	제43기말	제42기말
1. 기초 대손충당금 잔액합계	6,789,349	7,497,817	7,533,982
2. 순대손처리액(① - ② ± ③)	-	-	-
① 대손처리액(상각채권액)	-	-	-
② 상각채권회수액	-	-	-
③ 기타증감액	-	-	-

3. 대손상각비 계상(환입)액	(152,818)	(708,468)	(36,165)
4. 기말 대손충당금 잔액합계	6,636,531	6,789,349	7,497,817

(3) 매출채권의 평가 및 대손충당금 설정기준

- 1) 매출채권은 실질가치가 최대한 반영되도록 한다.
- 2) 대손추산액을 산정함에 있어서 최대한 보수적인 관점에서 개별채권 분석방법에 의해 설정하되 채권의 계속적인 회수여부, 상대거래처와의 거래상태, 거래처의 부도여부 및 채권보전 대책 등을 면밀히 검토 후 대손추산액을 설정한다.  
 동 방법을 적용하기 곤란한 채권의 경우에는 아래의 기준을 적용한다.
  - 세법상 대손세액 적용대상에 해당하는 매출채권에 대하여는 전액 대손충당금을 설정하여야 한다.
  - 부도, 파산, 화의개시, 행방불명 등인 채무자에 대한 매출채권은 채권보전이 확실하고, 12개월 이내에 회수가 확실한 경우를 제외하고는 전액 대손충당금을 설정한다.
  - 상기 가,나에 해당되지 않는 매출채권 및 기타 채권에 대하여 과거 2년간 발생한 평균대손율을 당해연도말 현재의 채권잔액에 적용하여 대손충당금을 설정하고 있으며 받을어음의 기준은 과거 1년간 받을어음에 대한 평균부도율을 산정하여 받을어음의 평균담보율을 제외한 가중평균손실율을 적용하여 설정한다. 받을어음은 100%의 대손충당금을 설정한다.
- 3) 종속회사 매출채권에 대하여는 위 2)이 기준외에 의 실재성, 재무상태 및 향후 계획 등을 검토하여 최대한 보수적으로 대손충당금을 설정하여야 한다.

(4) 당기말 및 전기말 현재 매출채권의 연령별 내역은 다음과 같습니다.

(단위:천원)						
구분	당기말			전기말		
	매출채권	대손충당금	잔액	매출채권	대손충당금	잔액
6개월 이내	84,685,572	128,403	84,557,169	84,262,674	106,158	84,156,516
6개월 ~ 1년	158,445	74,676	83,769	185,662	32,267	153,395
1년 ~ 3년	194,775	194,775	-	238,308	216,433	21,875
3년 이상	861,590	861,590	-	927,821	927,821	-
합계	85,900,382	1,259,444	84,640,938	85,614,465	1,282,679	84,331,786

다. 재고자산의 보유 및 실사내역 등

(1) 최근 3사업연도의 재고자산의 사업부문별 보유현황

(단위 : 천원)

사업부문	계정과목	제44기말	제43기말	제42기말
석회석제조	상품	5,014	27,570	488,030
	제품	3,462,826	3,334,432	4,460,081
	재공품	564,618	497,683	1,251,166
	원재료	2,192,248	1,678,071	2,355,018
	부재료	2,338,686	1,959,674	3,365,149
	저장품	268,954	275,376	250,908
	미착품	266,134	163,439	180,955

	소계	9,098,480	7,936,245	12,351,307
탄산가스	상품	715,359	793,435	797,671
	제품	1,277,168	923,301	662,096
	재공품	12,584	11,456	12,766
	원재료	2,459,259	538,500	332,301
	부재료	-	-	-
	저장품	141,350	98,319	99,497
	미착품	-	-	-
	소계	4,605,720	2,365,011	1,904,331
	전구	상품	2,385,877	2,248,387
제품		601,382	638,443	879,623
재공품		821,500	784,825	757,346
원재료		1,025,153	935,096	1,622,279
부재료		1,640	9,728	6,041
저장품		106,947	107,069	146,959
미착품		287,769	83,335	490,320
소계		5,230,268	4,806,883	6,589,937
합금철, 아연	상품	1,092,191	1,113,878	955,517
	제품	22,397,813	20,494,861	16,655,017
	재공품	724,863	789,492	900,969
	원재료	13,731,905	11,388,681	9,811,591
	부재료	-	-	-
	저장품	1,087,913	876,126	898,721
	미착품	6,515,277	2,341,375	3,040,795
	소계	45,549,962	37,004,413	32,262,610
휴게소및 주유소	상품	1,172,490	1,490,840	1,608,341
	제품	-	-	-
	재공품	-	-	-
	원재료	66,741	28,343	35,840
	부재료	-	-	-
	저장품	10,298	-	9,787
	미착품	-	-	-
	소계	1,249,529	1,519,183	1,653,968
연료	상품	8,038,689	7,323,590	11,683,959
	제품	216,808	112,750	240,487
	재공품	92,334	54,735	16,310
	원재료	-	-	-
	부재료	-	-	-
	저장품	-	38,959	35,581
	미착품	7,560,688	12,205,927	-
	소계	15,908,519	19,735,961	11,976,337
기타	상품	346,140	36	1,277
	제품	1,344,104	1,489,807	1,294,337
	재공품	-	123,550	205,968



	원재료	1,053,176	2,205,539	2,132,970
	부재료	-	7,925	-
	저장품	-	4,083	8,773
	미착품	-	-	-
	소계	2,743,420	3,830,940	3,643,325
합계	상품	13,755,760	12,997,736	18,222,164
	제품	29,300,101	26,993,594	24,191,641
	재공품	2,215,899	2,261,741	3,144,525
	원재료	20,528,482	16,774,230	16,289,999
	부재료	2,340,326	1,977,327	3,371,190
	저장품	1,615,462	1,399,932	1,450,226
	미착품	14,629,868	14,794,076	3,712,070
	소계	84,385,898	77,198,636	70,381,815
총자산대비 재고자산 구성비율(%) [재고자산합계÷기말자산총계×100]		12.32%	12.15%	11.26%
재고자산회전율(회수) [연환산 매출원가÷{(기초재고+기말재고)÷2}]		6.46회	6.92회	8.57회

(2) 재고자산의 실사내역 등

1) 실사일자

당사는 2024년 기말 재무제표를 작성함에 있어서 2024년 12월 31일의 재고자산을 기준으로 7개의 사업부분을 2024. 12. 30. - 2025. 01. 14. 기간에 재고자산 현황을 비교하여 역산하는 방법으로 실사를 진행하였습니다.

재고조사일과 대차대조표일 사이의 재고자산 차이의 확인은

- 원재료, 저장품: 일일입고현황, 계근표(거래명세서 포함), 생산일보 등
- 제품: 일일출고현황(계근표,거래명세서 등) 및 생산일보 등으로 확인하였음.

2) 재고실사시 전문가의 참여 또는 감사인의 입회여부 등

당사 및 연결종속회사들은 2024년 기말 재무제표를 작성함에 있어서 7개의 사업부분으로 나뉘어 2024.12.30 - 2025.01.14. 기간에 외부감사인(공인회계사)등의 입회 하에 재고실사를 실시하였습니다.

※ 외부감사인

구분	회사명	회사 사업자번호	외부감사인	상장여부	결산일
국내	태경산업(주)	124-81-30662	대현회계법인	상장	12월
	태경케미컬(주)	220-81-10227	삼일회계법인	상장	12월
	(주)태경비케이	109-81-27101	대현회계법인	상장	12월
	(주)남영전구	109-81-27547	삼일회계법인	비상장	12월
	태경에코(주)	134-81-04012	대주회계법인	비상장	12월
	태경에프앤지(주)	229-81-24015	-	비상장	12월
	태경가스기술(주)	610-81-50723	-	비상장	12월
	태경네트워크(주)	220-87-97056	-	비상장	12월
	태경에스비씨(주)	134-81-02770	성현회계법인	비상장	12월
	(주)태경코엠	314-81-90263	-	비상장	12월
	태경그린케미컬(주)	476-81-02994	-	비상장	12월

해외	CONG TY TNHH SAMHO	-	DFK Viet Nam Auditing Company - Binh Dng Branch	-	12월
----	--------------------	---	--	---	-----

## 라. 공정가치평가 내역 (연결기준)

### (1) 공정가치평가 절차요약

#### 1) 비파생금융자산

##### ① 인식 및 최초 측정

매출채권과 발행 채무증권은 발행되는 시점에 최초로 인식됩니다. 다른 금융상품과 금융부채는 연결실체가 금융상품의 계약당사자가 되는 때에만 인식됩니다. 유의적인금융요소를 포함하지 않는 매출채권을 제외하고는, 최초 인식시점에 금융자산이나 금융부채를 공정가치로 측정하며, 당기손익-공정가치 측정 금융자산 또는 당기손익-공정가치 측정 금융부채가 아닌 경우에 해당 금융자산의 취득이나 해당 금융부채의발행과 직접 관련되는 거래원가는 공정가치에 가감합니다.

유의적인 금융요소를 포함하지 않는 매출채권은 최초에 거래가격으로 측정합니다.

##### ② 분류 및 후속측정

최초 인식시점에 금융자산은 상각후원가, 기타포괄손익-공정가치 채무상품, 기타포괄손익-공정가치 지분상품 또는 당기손익-공정가치로 측정되도록 분류합니다.

금융자산은 연결실체가 금융자산을 관리하는 사업모형을 변경하지 않는 한 최초 인식 후에 재분류되지 않으며, 이 경우 영향 받는 모든 금융자산은 사업모형의 변경 이후 첫 번째 보고 기간의 첫 번째 날에 재분류됩니다.

금융자산이 다음 두가지 조건을 모두 만족하고, 당기손익-공정가치 측정항목으로 지정되지 않은 경우에 상각후원가로 측정합니다.

- 계약상 현금흐름을 수취하기 위해 보유하는 것이 목적인 사업모형 하에서 보유합니다.
- 금융자산의 계약 조건에 따라 특정일에 원금과 원금잔액에 대한 이자지급만으로 구성되어 있는 현금흐름이 발생합니다.

채무상품이 다음 두 가지 조건을 충족하고 당기손익-공정가치 측정항목으로 지정되지 않은 경우에 기타포괄손익-공정가치로 측정합니다.

- 계약상 현금흐름의 수취와 금융자산의 매도 둘 다를 통해 목적을 이루는 사업모형 하에서 금융자산을 보유합니다.
- 금융자산의 계약 조건에 따라 특정일에 원리금 지급만으로 구성되어 있는 현금흐름이 발생합니다.

단기매매를 위해 보유하는 것이 아닌 지분상품의 최초 인식 시에 연결실체는 투자자산의 공정가치의 후속적인 변동을 기타포괄손익으로 표시하도록 선택할 수 있습니다. 다만 한번 선택하면 이를 취소할 수 없습니다. 이러한 선택은 투자 자산별로 이루어집니다.

상기에서 설명된 상각후원가나 기타포괄손익-공정가치로 측정되지 않는 모든 금융자산은 당기손익-공정가치로 측정됩니다. 이러한 금융자산은 모든 파생금융자산을 포함합니다. 최초 인식시점에 연결실체는 상각후원가나 기타포괄손익-당기손익으로 측정되는 금융자산을 당기손익-공정가치 측정항목으로 지정한다면 회계불일치를 제거하거나 유의적으로 줄이는

경우에는 해당 금융자산을 당기손익-공정가치 측정 항목으로 지정할 수 있습니다. 다만 한번 지정하면 이를 취소할 수 없습니다.

계약상 현금흐름이 원금과 이자로만 이루어져 있는지에 대한 평가  
 원금은 금융자산의 최초 인식시점의 공정가치로 정의됩니다. 이자는 화폐의 시간가치에 대한 대가, 특정기간에 원금 잔액과 관련된 신용위험에 대한 대가, 그밖에 기본적인 대역위험과 원가에 대한 대가(예: 유동성위험과 운영 원가)뿐만 아니라 이윤으로 구성됩니다.

계약상 현금흐름이 원금과 이자에 대한 지급만으로 이루어져 있는지를 평가할 때, 연결실체는 해당 상품의 계약조건을 고려합니다. 금융자산이 계약상 현금흐름의 시기나 금액을 변경시키는 계약조건을 포함하고 있다면, 계약조건 때문에 해당 금융상품의 존속기간에 걸쳐 생길 수 있는 계약상 현금흐름이 원리금 지급만으로 구성되는지를 판단해야 합니다.

이를 평가할 때 연결실체는 다음을 고려합니다.

- 현금흐름의 금액이나 시기를 변경시키는 조건부 상황
- 변동 이자율 특성을 포함하여 계약상 액면 이자율을 조정하는 조항
- 중도상환특성과 만기연장특성
- 자산으로부터 발생하는 현금흐름에 대한 연결실체 청구권을 제한하는 계약조건

중도상환금액이 실질적으로 미상환된 원금과 잔여원금에 대한 이자를 나타내고, 계약의 조기청산에 대한 합리적인 추가 보상을 포함하고 있다면, 조기상환특성은 특정일에 원금과 이자를 지급하는 조건과 일치합니다.

또한, 계약상 액면금액을 유의적으로 할인하거나 할증하여 취득한 금융자산에 대해서, 중도상환금액이 실질적으로 계약상 액면금액과 계약상 이자 발생액(그러나 미지급된)을 나타내며 (이 경우 계약의 조기 청산에 대한 합리적인 추가 보상이 포함될 수 있는), 중도상환특성이 금융자산의 최초 인식시점에 해당 특성의 공정가치가 경미한 경우에는 이러한 조건을 충족한다고 판단합니다.

#### 금융자산: 후속측정과 손익

당기손익-공정가치 금융자산	해당 자산은 후속적으로 공정가치로 평가합니다. 이자 혹은 배당금 수익을 포함한 순손익은 당기손익으로 인식합니다.
상각후원가 금융자산	해당 자산은 후속적으로 유효이자율법을 사용하여 상각후원가로 측정합니다. 상각후원가는 손상차손에 의해 감소됩니다. 이자수익, 외화환산손익 및 손상차손은 당기손익으로 인식합니다. 제거에서 발생하는 손익은 당기손익으로 인식합니다.
기타포괄손익-공정가치 채무상품	해당 자산은 후속적으로 공정가치로 측정합니다. 이자수익은 유효이자율법을 사용하여 계산되고, 외화환산손익과 손상차손은 당기손익으로 인식합니다. 기타 손익은 기타포괄손익으로 인식합니다. 제거시의 손익은 기타포괄손익누계액에서 당기손익으로 재분류 합니다.
기타포괄손익-공정가치 지분상품	이러한 자산은 후속적으로 공정가치로 측정합니다. 배당금은 명확하게 투자원가의 회수를 나타내지 않는다면 당기손익으로 인식합니다. 다른 손익은 기타포괄손익으로 인식하고 당기손익으로 절대 재분류하지 않습니다.

### ③ 제거

연결실체는 금융자산의 현금흐름에 대한 계약상 권리가 소멸한 경우, 금융자산의 현금흐름을 수취할 계약상 권리를 양도하고 이전된 금융자산의 소유에 따른 위험과 보상의 대부분을 실질적으로 이전한 경우, 또는 연결실체가 소유에 따른 위험과 보상의 대부분을 보유 또는 이전하지 아니하고 금융자산을 통제하고 있지 않은 경우에 금융자산을 제거합니다.

연결실체가 연결채무상태표에 인식된 자산을 이전하는 거래를 하였지만, 이전되는 자산의 소유에 따른 대부분의 위험과 보상을 보유하고 있는 경우에는 이전된 자산을 제거하지 않습니다.

### ④ 상계

연결실체는 연결실체가 인식한 자산과 부채에 대해 법적으로 집행가능한 상계권리를 현재 가지고 있고, 차액으로 결제하거나, 자산을 실현하는 동시에 부채를 결제할 의도가 있는 경우에만 금융자산과 금융부채를 상계하고 연결채무상태표에 순액으로 표시합니다.

## 2) 금융자산의 손상

### ① 금융상품과 계약자산

연결실체는 다음 자산의 기대신용손실에 대해 손실충당금을 인식합니다.

- 상각후원가로 측정하는 금융자산
- 기타포괄손익-공정가치로 측정하는 채무상품
- 기업회계기준서 제1115호에서 정의된 계약자산

연결실체는 12개월 기대신용손실로 측정되는 다음의 금융자산을 제외하고는 전체기간 기대신용손실에 해당하는 금액으로 손실충당금을 측정합니다.

- 보고기간말에 신용이 위험이 낮다고 결정된 채무증권
  - 최초 인식 이후 신용위험(즉, 금융자산의 기대존속기간동안에 걸쳐 발생할 채무불이행 위험)이 유의적으로 증가하지 않은 기타 채무증권과 은행예금
- 매출채권과 계약자산에 대한 손실충당금은 항상 전체기간 기대신용손실에 해당하는 금액으로 측정됩니다.

금융자산의 신용위험이 최초 인식 이후 유의적으로 증가했는지를 판단할 때와 기대신용손실을 추정할 때, 연결실체는 과도한 원가나 노력 없이 이용할 수 있고 합리적이고 뒷받침될 수 있는 정보를 고려합니다. 여기에는 미래지향적인 정보를 포함하여 연결실체의 과거 경험과 알려진 신용평가에 근거한 질적, 양적인 정보 및 분석이 포함됩니다.

연결실체는 금융자산의 신용위험은 연체일수가 30일을 초과하는 경우에 유의적으로 증가한다고 가정합니다.

연결실체는 다음과 같은 경우 금융자산에 채무불이행이 발생했다고 고려합니다.

- 채무자가 연결실체가 소구활동을 하지 않으면, 연결실체에게 신용의무를 완전하게 이행하지 않을 것 같은 경우
- 금융자산의 연체일수가 90일을 초과한 경우

전체기간 기대신용손실은 금융상품의 기대존속기간에 발생할 수 있는 모든 채무불이행 사건에 따른 기대신용손실입니다.

12개월 기대신용손실은 보고기간 말 이후 12개월 이내(또는 금융상품의 기대존속기간이 12개월 보다 적은 경우 더 짧은 기간)에 발생 가능한 금융상품의 채무불이행 사건으로 인한 기대신용손실을 나타내는 전체기간 기대신용손실의 일부입니다.

기대신용손실을 측정할 때 고려하는 가장 긴 기간은 연결실체가 신용위험에 노출되는 가장 계약기간입니다.

## ② 기대신용손실의 측정

기대신용손실은 신용손실의 확률가중추정치입니다. 신용손실은 모든 현금부족액 (계약에 따라 지급받기로 한 모든 계약상 현금흐름과 수취할 것으로 예상하는 모든 계약상 현금흐름의 차이)의 현재가치로 측정됩니다. 기대신용손실은 해당 금융자산의 유효이자율로 할인됩니다.

## ③ 신용이 손상된 금융자산

매 보고기간말에, 연결실체는 상각후원가로 측정되는 금융자산과 기타포괄손익-공정가치로 측정되는 채무증권의 신용이 손상되었는지 평가합니다. 금융자산의 추정미래현금흐름에 악영향을 미치는 하나 이상의 사건이 발생한 경우에 해당 금융자산은 신용이 손상된 것입니다. 금융자산의 신용이 손상된 증거는 다음과 같은 관측 가능한 정보를 포함합니다.

- 발행자나 차입자의 유의적인 재무적 어려움
- 채무불이행이나 90일 이상 연체와 같은 계약 위반
- 차입자의 파산가능성이 높아지거나 그 밖의 재무구조조정 가능성이 높아짐
- 재무적 어려움으로 인해 해당 금융자산에 대한 활성시장 소멸
- 차입자의 재무적 어려움에 관련된 경제적이나 계약상 이유로 차입조건의 불가피한 완화

## ④ 연결채무상대표 상 신용손실충당금의 표시

상각후원가로 측정하는 금융자산에 대한 손실충당금은 해당 자산의 장부금액에서 차감합니다. 기타포괄손익-공정가치로 측정하는 채무상품에 대해서는 손실충당금은 당기손익에 포함하고 기타포괄손익에 인식합니다.

## ⑤ 제각

금융자산의 계약상 현금흐름 전체 또는 일부의 회수에 대한 합리적인 기대가 없는 경우 해당 자산을 제거합니다. 개인 고객에 대해 연결실체는 유사자산의 회수에 대한 과거 경험에 근거하여 금융자산이 180일 이상 연체되는 경우에 장부금액을 제각하고, 기업고객에 대해서는 회수에 대한 합리적인 기대가 있는지를 평가하여 제각의 시기와 금액을 개별적으로 평가합니다. 연결실체는 제각한 금액이 유의적으로 회수할 것이라는 기대를 갖고 있지 않습니다. 그러나 제각된 금융자산은 연결실체의 만기가 된금액의 회수 절차에 따라 회수활동의 대상이 될 수 있습니다.

## 3) 비파생금융부채와 지분상품

### 지분상품

지분상품은 기업의 자산에서 모든 부채를 차감한 후의 잔여지분을 나타내는 모든 계약입니다. 연결실체가 발행한 지분상품은 발행금액에서 직접발행원가를 차감한 순액으로 인식하고 있습니다.

자기지분상품을 재취득하는 경우, 이러한 지분상품은 자본에서 직접 차감하고 있습니다. 자

기지분상품을 매입 또는 매도하거나 발행 또는 소각하는 경우의 손익은 당기손익으로 인식하지 않습니다.

#### 비파생금융부채

연결실체는 계약상 내용의 실질과 금융부채의 정의에 따라 금융부채를 당기손익인식금융부채와 기타금융부채로 분류하고 계약의 당사자가 되는 때에 연결재무상태표에 인식하고 있습니다.

##### ① 당기손익인식금융부채

금융부채는 단기매매항목으로 분류되거나, 파생상품인 경우, 혹은 최초 인식시점에 당기손익인식항목으로 지정되는 경우에 당기손익인식항목으로 분류합니다.

당기손익인식금융부채는 최초 인식 후 공정가치로 측정하며, 공정가치의 변동은 당기손익으로 인식하고 있습니다. 한편, 최초 인식시점에 발행과 관련하여 발생한 거래비용은 발생즉시 당기손익으로 인식하고 있습니다.

##### ② 기타금융부채

당기손익인식금융부채로 분류되지 않은 비파생금융부채는 기타금융부채로 분류하고 있습니다. 기타금융부채는 최초 인식시 발행과 직접 관련되는 거래원가를 차감한 공정가치로 측정하고 있습니다. 후속적으로 기타금융부채는 유효이자율법을 적용하여 상각후원가로 측정되며, 이자비용은 유효이자율법을 적용하여 인식합니다.

##### ③ 금융부채의 제거

연결실체는 금융부채의 계약상 의무가 이행, 취소 또는 만료된 경우에만 금융부채를 제거합니다. 연결실체는 금융부채의 계약조건이 변경되어 현금흐름이 실질적으로 달라진 경우 기존 부채를 제거하고 새로운 계약에 근거하여 새로운 금융부채를 공정가치로 인식합니다.

금융부채의 제거시 장부금액과 지급한 대가(양도한 비현금자산이나 부담한 부채를 포함)의 차액은 당기손익으로 인식합니다.

#### 4) 파생상품

파생상품은 최초 인식 시에 공정가치로 측정합니다. 최초 인식 이후에 공정가치로 측정하고 그 변동은 일반적으로 손익으로 인식합니다. 내재파생상품은 주계약이 금융자산이 아니고 특정 요건을 충족하는 경우에 별도로 회계처리하고 주계약으로부터 분리합니다.

#### (2) 범주별 금융상품

당기말 및 전기말 현재 연결실체의 금융자산과 금융부채의 범주별 분류내역은 다음과 같습니다.

##### ① 당기말

(단위: 천원)				
구 분	상각후원가	기타포괄손익- 공정가치	당기손익- 공정가치	합 계
금융자산:				
현금및현금성자산	102,232,930	-	-	102,232,930
단기금융상품	6,724,190	-	15,834,989	22,559,179
매출채권	84,640,939	-	-	84,640,939
기타수취채권(유동성포함)	2,135,671	-	-	2,135,671

임차보증금(유동성포함)	10,926,359	-	-	10,926,359
기타금융자산	157,780	4,800,253	120,394	5,078,427
합 계	206,817,869	4,800,253	15,955,383	227,573,505
금융부채:				
매입채무	29,663,077	-	-	29,663,077
기타지급채무	33,564,444	-	-	33,564,444
단기차입금	97,981,381	-	-	97,981,381
유동성장기차입금	91,667	-	-	91,667
장기차입금	341,000	-	-	341,000
기타금융부채	8,614,938	-	-	8,614,938
합 계	170,256,507	-	-	170,256,507

## ② 전기말

(단위: 천원)				
구 분	상각후원가	기타포괄손익- 공정가치	당기손익- 공정가치	합 계
금융자산:				
현금및현금성자산	57,515,893	-	-	57,515,893
단기금융상품	20,085,460	-	27,495,266	47,580,726
매출채권	84,331,785	-	-	84,331,785
기타수취채권(유동성포함)	1,645,395	-	-	1,645,395
임차보증금(유동성포함)	13,814,485	-	-	13,814,485
기타금융자산	2,204,528	7,607,553	129,372	9,941,453
합 계	179,597,546	7,607,553	27,624,638	214,829,737
금융부채:				
매입채무	32,867,043	-	-	32,867,043
기타지급채무	34,255,505	-	-	34,255,505
단기차입금	71,463,057	-	-	71,463,057
유동성장기차입금	990,652	-	-	990,652
장기차입금	362,598	-	-	362,598
기타금융부채	8,204,706	-	-	8,204,706
합 계	148,143,561	-	-	148,143,561

(3) 당기와 전기 중 발생한 금융상품 범주별 순손익은 다음과 같습니다.

### ① 당기

(단위: 천원)					
구 분	상각후원가 금융자산	공정가치- 기타포괄손익	상각후원가 금융부채	공정가치- 당기손익	합계
금융수익:					
이자수익	3,425,190	-	-	-	3,425,190
외환차익	1,816,773	-	262,537	-	2,079,310
외화환산이익	562,417	-	-	-	562,417
배당금수익	-	153,179	-	-	153,179
단기금융상품평가이익	-	-	-	546,016	546,016
합 계	5,804,380	153,179	262,537	546,016	6,766,112
금융비용:					

이자비용	-	-	4,285,729	-	4,285,729
외환차손	342,401	-	2,074,234	-	2,416,635
외환환산손실	123,780	-	365,549	-	489,329
당기손익-공정가치측정 금융자산평가손실	-	-	126	-	126
단기금융상품평가손실				2,124,029	2,124,029
합 계	466,181	-	6,725,638	2,124,029	9,315,848

## ② 전기

(단위: 천원)					
구 분	상각후원가 금융자산	공정가치- 기타포괄손익	상각후원가 금융부채	공정가치- 당기손익	합계
금융수익:					
이자수익	3,328,287	-	-	-	3,328,287
외환차익	1,522,342	-	352,062	-	1,874,404
외환환산이익	358,207	-	10,208	-	368,415
배당금수익	-	98,007	-	-	98,007
단기금융상품평가이익	-	-	-	1,920,457	1,920,457
합 계	5,208,836	98,007	362,270	1,920,457	7,589,570
금융비용:					
이자비용	-	-	4,684,831	-	4,684,831
외환차손	458,541	-	1,161,917	-	1,620,458
외환환산손실	348,023	-	143,247	-	491,270
당기손익-공정가치측정 금융자산평가손실	-	-	-	8,406	8,406
단기금융상품평가손실	-	-	-	477,299	477,299
단기금융상품처분손실	-	-	-	71,920	71,920
합 계	806,564	-	5,989,995	557,625	7,354,184

### (4) 공정가치 추정

연결실체는 연결채무상태표에 공정가치로 측정되는 금융상품에 대하여 공정가치측정에 사용된 투입변수에 따라 다음과 같은 공정가치 서열체계로 분류하였습니다.

(수준 1) 동일한 자산이나 부채에 대한 활성시장의 (조정되지 않은) 공시가격을 사용하여 도출되는 공정가치

(수준 2) 직접적으로(예: 가격) 또는 간접적으로(예: 가격에서 도출되어) 관측가능한, 자산이나 부채에 대한 투입변수를 사용하여 도출되는 공정가치. 단, 수준 1에 포함된공시가격은 제외함

(수준 3) 관측가능한 시장자료에 기초하지 않은 자산이나 부채에 대한 투입변수(관측가능하지 않은 투입변수)를 사용하는 평가기법으로부터 도출되는 공정가치

당기말 및 전기말 현재 공정가치로 측정된 금융상품의 서열체계 각 수준에 따른 공정가치 측정치는 다음과 같습니다.

(단위: 천원)



구 분	당기말			전기말		
	수준1	수준2	수준3	수준1	수준2	수준3
단기금융상품	6,924,295	7,129,379	1,781,315	25,511,630	-	1,983,636
기타금융자산-지분증권	-	-	4,920,647	1,566,268	-	6,170,658

**마. 진행률적용 수주계약 현황**

-해당사항 없음-

## IV. 이사의 경영진단 및 분석의견

### 1. 예측정보에 대한 주의사항

당사가 본 사업보고서에서 미래에 발생할 것으로 예측하여 기재 또는 표시한 내용은 동 보고서 작성시점의 사건 및 재무성과에 대한 당사의 견해를 반영한 것입니다.

동 예측정보는 미래의 경영환경과 관련된 다양한 가정에 기초하고 있으며, 이러한 가정들은 외부 환경, 회사 내부경영과 관련된 요인 및 기타 변수로 인하여 결과적으로 부정확한 것으로 판명될 수도 있습니다. 또한, 이러한 가정들에는 예측정보에서 기재한 예상치와 실제 결과 간에 중요한 차이를 초래할 수 있는 위험, 불확실성 및 기타 요인을 포함하고 있으며, 당사의 향후 경영현황 및 재무실적에 긍정적 또는 부정적으로 영향을 미칠 수 있는 불확실성에는 다음과 같은 것들이 포함됩니다.

- ※ 사업의 처분, 매수 등을 포함한 회사의 전략적인 의사결정
- ※ 석회제조 사업부문, 비철금속 사업부문, 탄산가스 사업부문 등 회사가 영위하는 주요 사업의 예상치 못한 급격한 여건변화
- ※ 기타 경영현황 및 재무실적에 영향을 미칠 수 있는 국내,외적 변화

당사는 동 보고서의 예측정보 작성시점 이후에 발생하는 위험 또는 불확실성을 반영하기 위하여 예측정보에 기재한 사항을 수정하는 정정보고서를 공시할 의무는 없습니다.

결론적으로, 이러한 주의문구는 모든 예측정보에 대하여 적용되며, 동 보고서상에서 당사가 예상한 결과 또는 사항이 실현되거나 당사가 당초에 예상한 영향이 발생한다는 확신을 제공할 수 없습니다.

동 보고서에 기재된 예측정보는 동 보고서 작성시점을 기준으로 작성한 것이며, 당사가 이러한 위험요인이나 예측정보를 업데이트할 책임이 없음을 유의하시기 바랍니다.

### 2. 개요

세계경제는 디스인플레이션 및 금리인하 사이클 진전에도 불구하고 주요국 경제정책을 둘러싼 불확실성 증대로 성장의 하방리스크가 높아졌습니다. 물가안정과 추가 금리인하가 글로벌 수요투자, 제조업경기 개선을 뒷받침하겠으나 그간의 고금리 영향이 남아있는 상황에 미국 경제정책 변화가 가세하면서 투자 소비 심리에도 상당한 영향을 미치고 있습니다. 또한, 금융 불안 심화, 지정학적 리스크, 물가 상승으로 인한 기업의 비용압력 확대 등의 영향이 성장세를 제약할 것으로 예상됩니다.

2024년 하반기에는 한국은행이 기준금리를 인하하며 통화정책이 긴축에서 완화로 전환되었고, 소비자 물가 상승률도 둔화되면서 인플레이션이 안정화되는 모습을 보였습니다. 2025년부터는 신용긴축의 영향도 줄어들면서 점차 회복세를 보일 것으로 전망되나, 그 속도는 코로나19 이전의 성장세(2015~2019년 평균 세계경제성장률 3.4%) 수준을 하회할 것으로 예상됩니다. 이처럼 코로나19 이후에도 여전한 전쟁 진행 중에 따른 유가 급등세, 지정학적 분열 등의 불확실성이 존재하고 있으며, 경기 회복 지연은 향후에도 한동안 지속될 가능성을 배제할 수 없습니다.

한국은행은 2024년 11월 경제전망(2024. 11월)을 보도하며, 국내 경제성장률을 2024년 2.2%, 2025년 1.9%를 전망하였습니다. 2024년 국내 경제는 중국 부동산 부진, 미국 신정부의 정책 관련 불확실성, 이상기후 등으로 인한 원자재 가격 추가 상승 등 불확실성이 큰 상황입니다. 당사는 이러한 경영 여건 속에서 2024년 연결기준 매출 6,757억원, 영업이익 557억원, 별도기준 매출 1,421억원, 영업이익 30억원을 기록하였습니다.

재무적인 측면에서는 연결 기준 부채비율 43.25%, 자기자본비율 69.81%, ROE 8.38%, 별도 기준 부채비율 43.82%, 자기자본비율 69.53%, ROE 2.52% 으로 재무건전성을 유지하고 있습니다.

2025년에도 주요국 경제정책 불확실성 증대 및 원자재, 에너지 수급 차질의 장기화 등 세계 경제의 불확실성은 여전히 클 것으로 전망됩니다. 당사는 이러한 변화하는 글로벌 경영환경 속에서도 기술 경쟁력 확보와 최고의 품질을 기반으로 질적 성장을 통해 글로벌 소재 TopTier 회사로 도약할 것입니다.

### 3. 재무상태 및 영업실적

#### 가. 재무상태

##### (1) 연결재무상태표

(단위:천원)

과 목	제 44(당) 기말	제 43(전) 기말	증감액	증감률(%)
자산	-	-	-	-
I. 유동자산	309,895,464	276,002,521	33,892,943	12.28%
II. 비유동자산	374,835,730	359,635,411	15,200,319	4.23%
자 산 총 계	684,731,194	635,637,932	49,093,262	7.72%
부채	-	-	-	-
I. 유동부채	184,292,929	161,217,412	23,075,517	14.31%
II. 비유동부채	22,455,913	24,381,020	(1,925,107)	-7.90%
부 채 총 계	206,748,843	185,598,432	21,150,411	11.40%
자본	-	-	-	-
지배기업소유주지분	313,334,974	302,149,734	11,185,240	3.70%
I. 자본금	14,614,375	14,614,375	-	0.00%
II. 자본잉여금	25,912,614	25,871,883	40,731	0.16%
III. 자본조정	(11,779,046)	(11,779,046)	-	0.00%
IV. 기타포괄손익누계액	46,681,703	48,265,511	(1,583,808)	-3.28%
V. 이익잉여금	237,905,328	225,177,011	12,728,317	5.65%
비지배지분	164,647,377	147,889,766	16,757,611	11.33%
자 본 총 계	477,982,351	450,039,500	27,942,851	6.21%
부채와자본총계	684,731,194	635,637,932	49,093,262	7.72%

※ 제44기(당기)는 주주총회 승인 전 연결재무제표입니다. 향후 정기주주총회에서 재무제표 승인 관련 안건이 부결되거나 수정이 발생한 경우 정정보고서를 통해 그 내용 및 사유 등을 반영할 예정입니다.

제 44기 당사 자산은 전년 대비 491억원(7.72%) 증가한 6,847억원입니다. 자산의 주요 변동 원인은 현금및현금성자산 447억원 증가 및 단기금융상품 감소 250억원, 설비투자로 인한 유형자산의 증가 264억원 등 입니다.

부채는 전년 대비 212억원(11.40%) 증가한 2,067억원입니다. 부채의 주요 변동 원인으로서는 단기 차입금 약 265억원 증가, 매입채무 32억원 감소 등 입니다.

자본은 전년 대비 279억원(6.21%) 증가한 4,780억원입니다. 자본의 주요 증가 원인은 당기 순이익 204억 등 입니다.

재무비율은 부채비율 당기 43.25%, 전기 41.24%이며 자기자본비율은 당기 69.81% 전기 70.80%로 전기대비 부채비율 2.01% 증가하였습니다. 자기자본비율은 1.00% 감소하여 견실한 재무구조를 지속적으로 유지하였습니다.

## (2) 별도재무상태표

(단위:천원)

과 목	제 44(당) 기말	제 43(전) 기말	증감액	증감률(%)
자산				
I. 유동자산	72,830,286	47,433,722	25,396,564	53.54%
II. 비유동자산	166,334,337	167,941,101	(1,606,764)	-0.96%
자 산 총 계	239,164,623	215,374,823	23,789,800	11.05%
부채				
I. 유동부채	71,240,012	41,738,274	29,501,738	70.68%
II. 비유동부채	1,629,162	2,341,387	(712,225)	-30.42%
부 채 총 계	72,869,173	44,079,661	28,789,512	65.31%
자본				
I. 자본금	14,614,375	14,614,375	-	0.00%
II. 자본잉여금	12,966,219	12,966,219	-	0.00%
III. 자본조정	-	-	-	0.00%
III. 기타포괄손익누계액	(2,082,615)	(1,103,522)	(979,093)	88.72%
IV. 이익잉여금	140,797,471	144,818,090	(4,020,619)	-2.78%
자 본 총 계	166,295,450	171,295,162	(4,999,712)	-2.92%
부채와자본총계	239,164,623	215,374,823	23,789,800	11.05%

※ 제44기(당기)는 주주총회 승인 전 별도재무제표입니다. 향후 정기주주총회에서 재무제표 승인 관련 안건이 부결되거나 수정이 발생한 경우 정정보고서를 통해 그 내용 및 사유 등을 반영할 예정입니다.

제 44기 당사 자산은 전년 대비 238억원(11.05%) 증가한 2,392억원입니다. 자산의 주요 변동 원인은 매출채권 증가 43억원, 현금및현금성자산 증가 104억원, 단기금융상품 증가 38억원, 유무형자산의 증가 39억원 등 입니다.

부채는 전년 대비 288억원(65.31%) 증가한 729억원입니다. 부채의 주요 변동 원인은 단기 차입금 증가 225억원 및 매입채무의 증가 31억원 등 입니다.

자본은 전년 대비 50억원(2.92%) 감소한 1,663억원입니다. 자본의 주요 변동 원인은배당금 지급 79억원, 당기순이익 증가 41억원, 기타비유동금융자산 평가손실 10억원 등 입니다.

재무비율은 부채비율 당기 43.82%, 전기 25.73%이며 자기자본비율은 당기 69.53% 전기 79.53%로 전기대비 부채비율 18.09% 증가하였으며, 자기자본비율은 10.00% 감소하였습니다.

나. 경영성과

(1) 연결포괄손익계산서

(단위:천원)

과 목	제 44(당) 기	제 43(전) 기	증감액	증감률(%)
매출액	675,692,461	656,027,303	19,665,158	3.00%
매출총이익	153,456,122	145,102,653	8,353,469	5.76%
영업이익	55,683,630	44,128,088	11,555,542	26.19%
당기순이익	40,057,922	36,170,789	3,887,133	10.75%
지배회사지분순이익	20,411,256	16,274,652	4,136,604	25.42%
비지배지분순이익	19,646,666	19,896,137	(249,471)	-1.25%
기타포괄손익	(3,421,275)	(4,558,914)	1,137,639	-24.95%
총포괄손익	36,636,648	31,611,875	5,024,773	15.90%

※ 제44기(당기)는 주주총회 승인 전 연결재무제표입니다. 향후 정기주주총회에서 재무제표 승인 관련 안건이 부결되거나 수정이 발생한 경우 정정보고서를 통해 그 내용 및 사유 등을 반영할 예정입니다.

제 44기 연결실체의 매출액은 전기 대비 197억원(3.00%) 증가한 6,757억원입니다.

영업이익은 116억원(26.19%) 증가한 557억원입니다.

연결총당기순이익은 전기대비 39억원(10.75%) 증가한 401억원입니다.

(2) 부문별 영업실적

(단위: 천원)								
부 문	당기		전기		매출액		영업이익	
	매출액	영업이익	매출액	영업이익	증감	증감률	증감	증감률
석회제조	251,755,657	28,589,705	240,317,280	22,918,846	11,438,377	4.76%	5,670,859	24.74%
탄산가스	89,570,455	14,090,115	95,070,967	19,042,576	(5,500,512)	-5.79%	(4,952,461)	-26.01%
전구사업	27,127,303	2,392,741	28,029,833	1,544,780	(902,530)	-3.22%	847,961	54.89%
휴게소및주유소	95,788,816	281,513	119,455,414	2,044,466	(23,666,598)	-19.81%	(1,762,953)	-86.23%
비철금속사업부	146,843,611	3,084,976	132,341,596	(5,926,905)	14,502,015	10.96%	9,011,881	-152.05%
연료	81,553,299	4,822,213	69,704,086	3,551,964	11,849,213	17.00%	1,270,249	35.76%
기타	22,106,878	2,491,007	14,647,149	1,136,252	7,459,729	50.93%	1,354,755	119.23%
소 계	714,746,019	55,752,270	699,566,325	44,311,979	15,179,694	2.17%	11,440,291	25.82%
내부거래제거	(39,053,558)	(68,640)	(43,539,021)	(183,890)	4,485,463	-10.30%	115,250	-62.67%
합 계	675,692,461	55,683,630	656,027,304	44,128,089	19,665,157	3.00%	11,555,541	26.19%

#### [석회제조사업]

석회제조부문은 전기 대비 매출액 114억원(4.76%) 증가하였으며, 영업이익 57억원(24.74%) 증가하였습니다. 생석회 주 소비시장인 철강산업은 2024년 2년 연속으로 수출물량 증가를 달성해 내었습니다. 그러나, 2025년은 글로벌 철강 공급과잉으로 인한 중국산 저가 철강재의 공세 지속, 미국 신정부의 관세부과와 같은 보호무역주의 강화 등 대내외적인 어려움을 겪을 것으로 예상됩니다. 생석회의 경우, 어려운 국내 상황 속에서 신규 매출처 확보, 생산량 증가, 구매처 다각화로 인한 수익성 향상을 이루었습니다. 경질탄산칼슘의 경우, 국내 제지사들이 수입에 의존하고 있던 고가의 PCC 원료를 당사개발품으로 국산화 대체 및 공급확대에 중점을 두고 있습니다.

#### [탄산가스사업]

탄산가스부문은 전기 대비 매출액 55억원(5.79%) 감소하였으며, 영업이익 50억원(26.01%) 감소하였습니다. 2024년도에는 드라이아이스 탄산수요는 증가하는데 반해 주요 원료가스 공급처인 석유화학사의 정기보수 일정 증가와 경기 악화 등으로 인하여 가동률 저하로 인해 원료가스 조달에 힘겨운 한해를 보냈고, 당사는 이러한 위기를 지속적인 원가절감 및 수출 개선으로 수익구조 개선을 위해 노력하였습니다.

2025년도에는 액체탄산가스 시장의 대형 거래처 관계 유지와 신규 거래처 발굴로 매출 증대에 최선을 다하고 D/I 부문은 온라인 택배시장의 지속적인 성장으로 인한 드라이아이스 수요 특수에 만전을 다하여, 영업력을 극대화 시켜 매출증가에 따른 수익향상에 최선을 다하도록 하겠습니다.

#### [전구사업]

전구사업부문은 전기 대비 매출액 9억원(3.22%) 감소하였으며, 영업이익 8억원(54.89%) 증가하였습니다. 2024년 전구사업 내수 시장은 고물가 지속, 경기 침체 등에도 LED 조명 시장의 지속적인 성장과 교체 수요 증가가 매출을 견인하였습니다. 수출 시장은 글로벌 경기 둔화, 물류비 상승 등으로 전기 대비 매출액이 감소하였으나, 미국 내 에너지 절약과 효율성에 대한 관심이 증가하면서 기존 조명을 고효율 LED 조명으로 교체하려는 수요가 확대되고 있습니다. 2025년도 내수 부문은 대형 유통 거래처 확보 및 신제품 라인업 확장을 통해 매출 성장을 기대하고 있으며 환율 변동성과 글로벌 경기 둔화 등의 불확실한 시장 환경 속에서도 신규 아이템 개발 및 아시아 지역 판매 확대를 통해 사업계획 목표를 달성할 것으로 예상됩니다.

#### [휴게소 및 주유소사업부문]

휴게소 및 주유소사업부문은 전기 대비 매출액 237억원(19.81%) 감소하였으며, 영업이익은 18억(86.23%) 감소하였습니다. 2024년에는 소비심리 위축, 해외여행 수요 증가, 생활비 부담 증가 등 여러 요인으로 국내 여행 수요가 둔화되었습니다. 특히 엔저현상과 국내여행 비용 상승으로 해외로 떠나는 여행객이 늘어나고 국내 여행객 수가 줄어드는 추세입니다. 또한, 물가 상승으로 가계 부담이 커지면서 여행 예산을 최소화하려는 경향이 강해졌으며, 국내 여행을 가더라도 짧은 일정에 비용을 아끼려는 소비자들이 늘어나고 있습니다. 휴게소 및 주유소 방문객 수도 감소하고 있으며 젊은 층의 방문율이 눈에 띄게 줄어드는 상황입니다.

휴게소는 더 이상 필수 방문지가 아니라 선택적인 경유지로 변화하고 있습니다. 경쟁이 치열해지면서 차별화 전략이 필수적인 시점입니다. 당사는 젊은 세대가 찾아오고 싶은 휴게소를 만들기 위해 차별화된 대표 상품을 개발하고, SNS를 통해 자연스럽게 공유될 수 있도록 브랜드 마케팅을 강화할 계획입니다.

젊은 층이 선호하는 트렌디한 브랜드 및 인기 입점 업체를 유치하고, 감성적인 포토존과 체험형 공간을 조성하여 방문 동기를 유도하겠습니다.

아울러 고객 불만을 적극적으로 수용하고, 변화하는 소비 트렌드에 맞춰 다양한 고객 니즈에

선제적으로 대응함으로써, 휴게소 및 주유소 사업 부문의 경쟁력을 더욱 강화해 나가겠습니다.

[비철금속사업부문]

비철금속사업부문은 전기 대비 매출액 145억원(10.96%) 증가하였으며, 영업이익은 90억원(152.05%) 증가하였습니다. 비철금속사업부문 중 합금철 제조를 영위하고 있는 태경산업(주)는 페로망간(Ferro Manganese), 실리코망간(Silico Manganese)을 생산하고 있습니다. 2024년은 국내 건설 및 중국 부동산 경기 악화와 전기료 상승 등의 요인에도 불구하고 매출액 84억원, 영업이익53억원 증가하였습니다. 2025년에도 어려운 시장 환경이 지속될 것으로 예상되나, 당사는 포스코, 현대제철 등 주요 철강사와의 장기 계약을 유지하는 동시에 신규 고객사 확보에도 적극적으로 나서겠습니다.

산화아연 제조를 영위하고 있는 태경에스비씨(주)는 아연화(Zinc Oxide), 아연말(Zinc Dust)을 생산하고 있습니다. 최근 중국 경기 침체로 고객사 수요가 감소에도 아연 글로벌 공급망 중단, 달러 가치 상승 등으로 판매가격이 개선되어 매출액은 전기 대비 61억, 영업이익은 37억 증가하였습니다. 2025년도에도 주요 판매처인 국내외 타이어 업체와 지속적인 판매 계약을 유지함과 동시에 원재료를 저렴한 가격에 구매 할 수 있게 입찰에 참여하며 안정적인 원재료 수급이 가능하도록 하여 매출실적을 더 개선 할 수 있도록 하겠습니다.

[연료사업부문]

연료부문은 전기 대비 매출액 118억원(17.00%) 증가하였으며, 영업이익 13억원(35.76%) 증가하였습니다. 2024년 상반기 페트로코크스 시장은 공급 증가와 수요 둔화로 인해 가격 하락했으나, 하반기에는 점진적인 상승세를 보이며 안정화 국면에 접어들었습니다. 당사는 안정적인 페트로코크스 소싱 역량을 기반으로 국내 원탄 시장 입찰 경쟁에서 우위를 확보하였으며, 목표 매출 및 목표 영업이익을 달성하였습니다.

2025년에는 글로벌 경제 회복 여부, 원유 가격 변동, 환경 규제 강화 등 다양한 요인에 따라 시장 변동성이 확대될 것으로 예상됩니다. 이에 당사는 파트너사와의 긴밀한 협업을 통해 안정적인 공급망을 유지하고, 국내산 페트로코크스 원탄의 경쟁력을 강화하여 내수시장뿐만 아니라 수출시장으로도 사업 범위를 확장할 계획입니다. 이를 통해 지속가능한 성장을 실현하고자 최선을 다하겠습니다.

[기타사업부문]

기타사업부문은 전기 대비 매출액 75억원(50.93%) 증가하였으며, 영업이익 14억원(119.23%) 증가했습니다. 에코코스(주)는 전기 매출액 대비 5억원 증가하였으나, 소재 중심의 핵심 사업 역량 강화를 위해 당기 중 보유 지분 전량을 매각하였습니다. (주)태경코엠은 당기 매출액 123억을 달성했습니다. 화장품 방부대체제인 헥산디올-1,2을 취급하고 있으며, 최근 전반적인 화장품 업계의 불황이 지속되고 있음에도 신규 고객사 발굴 및 신규 품목 개발을 통해 매출 증진을 위해 노력하고 있습니다. 앞으로도 시장 변화에 유연하게 대응하며, 지속적인 성장을 도모할 계획입니다.

(3) 주요 연결손익의 관계비율

구 분	이 익 률	
	제 44(당) 기	제 43(전) 기
매출총이익률	22.71%	22.12%
매출액대비 영업이익률	8.24%	6.73%

매출액대비 당기순이익률	5.93%	5.51%
--------------	-------	-------

(4) 별도포괄손익계산서

(단위:천원)

과 목	제 44(당) 기	제 43(전) 기	증감액	증감율
매출액	142,123,472	142,463,256	(339,784)	-0.24%
매출총이익	27,679,094	22,230,041	5,449,053	24.51%
영업이익	3,009,853	(4,218,109)	7,227,962	-171.36%
당기순이익	4,184,868	1,508,220	2,676,648	177.47%
기타포괄손익	(1,302,207)	(1,448,676)	146,469	-10.11%
당기총포괄손익	2,882,661	59,544	2,823,117	4741.23%

※ 제44기(당기)는 주주총회 승인 전 별도재무제표입니다. 향후 정기주주총회에서 재무제표 승인 관련 안건이 부결되거나 수정이 발생한 경우 정정보고서를 통해 그 내용 및 사유 등을 반영할 예정입니다.

전기 대비 매출액은 3억원(0.24%) 감소한 1,421억원 입니다.

영업이익은 72억원(171.36%) 증가한 30억원 입니다.

당기순이익은 27억원(177.47%) 증가한 42억원 입니다.

(5) 주요 손익의 관계비율

구 분	이 익 률	
	제 44(당) 기	제 43(전) 기
매출총이익률	19.48%	15.60%
매출액대비 영업이익률	2.12%	-2.96%
매출액대비 당기순이익률	2.94%	1.06%

다. 신규사업

(1) 라이온캠텍 지분 인수

종속기업인 (주)태경비케이와 태경케미컬(주)는 2024년 12월 (주)라이온캠텍의 최대주주와 (주)라이온캠텍의 최대주주 변경을 수반하는 주식양수도계약(양수도가액 129,700백만원)을 체결하였고, 거래종결 예정시점인 2025년 3월중에 (주)라이온캠텍의 보통주식 19,953,847주((주)태경비케이 12,300,000주, 태경케미컬(주) 7,653,847주)를 양수하여 해당 피투자법인 발행보통주식수의 55.58%((주)태경비케이 34.26%, 태경케미컬(주) 21.32%)를 확보할 예정입니다.

※ 자세한 사항은 2025년 03월 18일 공시된 '[기재정정]타법인주식및출자증권취득결정(종속회사의주요경영사항)' 및 '[기재정정]타법인주식및출자증권취득결정(종속회사의주요경영사항)' 을 참고하시기 바랍니다.



(2) 케이피티 지분 인수

종속기업인 (주)남영전구와 (주)태경에코는 2025년 1월 13일 보고기간말 기준 연결실체의 관계회사인 (주)케이피티의 보통주 2,490,110주(남영전구와 태경에코 각각 1,245,055주)를 39,760백만원(각각 19,880백만원)에 양수하여 해당 피투자법인의 경영권을 인수하였습니다.

라. 조직개편  
-해당사항 없음-

마. 중단사업 관련  
-해당사항 없음-

바. 환율변동 영향  
연결실체는 글로벌 영업 및 장부통화와 다른 수입과 지출로 인해 외화 환포지션이 발생하며, 환포지션이 발생하는 주요 외화로는 EUR, USD, VND등이 있습니다. 또한 연결실체는 외화로 표시된 채권과 채무 관리 시스템을 통하여 환노출 위험을 주기적으로 평가, 관리 및 보고하고 있습니다.

연결실체의 당기말 및 전기말 현재 외화금융자산의 내역은 다음과 같습니다.

(원화단위: 천원, 외화단위: USD, EUR, JPY, CNY, VND)				
과 목	당기말		전기말	
	외화금액	원화상당액	외화금액	원화상당액
<b>&lt;외화금융자산&gt;</b>				
USD	7,515,601	11,023,922	17,091,843	22,038,223
EUR	60,972	93,211	32,194	45,928
JPY	16,252,962	152,206	52,682,440	480,812
CNY	-	-	320,084	57,884
VND	52,509,756,736	3,029,813	28,932,781,661	1,539,224
<b>&lt;외화금융부채&gt;</b>				
USD	7,381,045	10,842,477	11,490,895	14,816,360
EUR	-	-	-	-
VND	19,413,285,656	1,120,147	12,982,323,773	690,660

당기 중 외화환산이익 562,417천원 및 외화환산손실 489,329천원이 발생하였습니다.

보고기간종료일 현재 기능통화 이외의 외화로 표시된 화폐성자산에 대해 다른 모든 변수가 일정하고 외화에 대한 원화 환율의 10% 변동시 당기손익에 미치는 영향은 다음과 같습니다.

(단위: 천원)				
구 분	당기		전기	
	환율10% 상승시	환율10% 하락시	환율10% 상승시	환율10% 하락시

외화금융자산	1,429,915	(1,429,915)	2,416,207	(2,416,207)
외화금융부채	(1,196,262)	1,196,262	(1,550,702)	1,550,702

사. 자산손상인식

연결실체는 매년 개별 자산(무형자산포함)이나 현금창출 단위에 대한 손상여부를 검토하고 있습니다. 내용연수가 비한정인 무형자산, 아직 사용할 수 없는 무형자산 및 사업결합으로 취득한 영업권에 대해서는 자산손상을 시사하는 징후가 있는지에 관계없이 매년 회수가능액을 추정하고 장부금액과 비교하여 손상검사를 하고 있으며, 그 외의 자산은 매 보고기간말마다 자산손상을 시사하는 징후가 있는지를 검토하고 그러한 징후가 있다면 개별 자산별로 회수가능액을 추정하며 개별 자산의 회수가능액을 추정할 수 없다면 그 자산이 속하는 현금창출단위의 회수가능액을 추정하고 있습니다.

자산의 회수가능액은 자산 또는 현금창출단위의 순공정가치와 사용가치 중 더 많은 금액으로 측정하고 있습니다. 자산의 회수가능액이 장부금액에 미달하는 경우 자산의 장부금액을 회수가능액으로 감소시키며, 손상차손은 즉시 당기손익으로 인식하고 있습니다.

당기의 계정과목별 손상차손(환입)인식액은 유형자산 718,993천원입니다.

4. 유동성 및 자금조달

가. 유동성 현황

(1) 연결회사의 현금 및 현금성 자산의 세부내역은 아래와 같습니다.

(단위:천원)

구 분	제 44(당) 기	제 43(전) 기	증감
현금	98,740	144,426	(45,686)
제예금	34,869,189	7,994,111	1,922,227
보통예금	60,609,828	34,913,407	25,696,421
당좌예금	4,614,391	2,692,164	26,875,078
외화예금	2,040,781	11,771,785	(9,731,004)
소 계	102,232,930	57,515,893	44,717,037

(2) 연결회사의 현금흐름 내역은 아래와 같습니다.

(단위:천원)

구 분	제 44(당) 기	제 43(전) 기	증감
기초의 현금	57,515,893	74,131,802	(16,615,909)
영업활동으로인한 현금흐름	42,749,202	58,056,079	(15,306,877)
투자활동으로인한 현금흐름	(13,826,797)	(40,476,577)	26,649,780
재무활동으로인한 현금흐름	15,522,892	(33,992,426)	49,515,318
외화현금및현금성자산의 환율변동효과	271,740	(202,985)	474,725
기말의 현금	102,232,930	57,515,893	44,717,037

(3) 연결회사의 유동비율은 아래와 같습니다.

구 분	제 44(당) 기	제 43(전) 기
유동비율	168.15%	171.20%

\* 유동비율 = (유동자산 ÷ 유동부채) × 100(%)

나. 자금조달

(1) 연결회사의 단기 차입금 내역은 다음과 같습니다.

(단위: 천원)				
차입처	내역	연이자율	당기말	전기말
(주)하나은행	일반한도대출	3.72~4.01%	18,000,000	3,000,000
한국산업은행	일반대출 외	3.63~4.42%	27,000,000	25,500,000
(주)신한은행	원화자금대출	3.68~4.91%	31,331,227	12,963,057
한국수출입은행	일반대출자금	3.45~3.67%	15,000,000	15,000,000
(주)우리은행	일반대출 외	3.57%	5,000,000	15,000,000
SHINHAN BANK VIETNAM, BINH DUONG BRANCH	구매자금대출	4.25%	1,650,154	-
합 계			97,981,381	71,463,057

(2) 연결회사의 장기 차입금 내역은 다음과 같습니다.

(단위: 천원)					
차입처	차입금종류	이자율(%)	당기말	전기말	상환방법
신한은행	정책자금대출	1.75%	341,000	947,000	분할상환
SHINHAN BANK VIETNAM, BINH DUONG BRANCH	운영자금대출	-	-	17,081	분할상환
CHAILEASE INTERNATIONAL LEASING COMPANY LIMITED	운영자금대출	-	-	289,169	분할상환
기타	자금대출	-	91,667	100,000	물품대 상환
합 계			432,667	1,353,250	
차감 : 유동성대체액			(91,667)	(990,652)	
비유동성잔액			341,000	362,598	

## 5. 부외거래

부외거래 내용은 본 사업보고서 'Ⅲ. 재무에 관한 사항'의 '3. 연결채무제표 주석' 및 '5. 재무제표 주석'의 '우발채무 및 약정사항'을 참조하시기 바랍니다.

## 6. 그 밖에 투자이사결정에 필요한 사항

### 가. 중요한 회계정책 및 추정에 관한 사항

중요한 회계정책 및 추정에 관한 사항은 사업보고서 본문 'Ⅲ. 재무에 관한 사항'을 참조하시기 바랍니다.

### 나. 환경에 관한 사항

2011년부터 「저탄소 녹색성장 보고법」에 따라 온실가스 에너지 목표관리제가 시행되어 법규기준에 따른 사업장의 온실가스 배출량 및 에너지 사용량을 산정하여 정부에 보고하고 있습니다. 자세한 내용은 사업보고서 본문 'Ⅱ. 사업의 내용 7. 기타 참고사항'을 참조하시기 바랍니다.

### 다. 법규상의 규제에 관한 사항

법규상의 규제에 관한 사항은 사업보고서 본문 'XI. 그 밖에 투자자 보호를 위하여 필요한 사항 3. 제재 등과 관련된 사항'을 참조하시기 바랍니다.

### 라. 파생상품 및 위험관리정책에 관한 사항

사업보고서 본문 "Ⅱ. 사업의 내용 5. 위험관리 및 파생거래를 참조하시기 바랍니다.

## V. 회계감사인의 감사의견 등

### 1. 외부감사에 관한 사항

#### 가. 회계감사인의 명칭 및 감사의견

사업연도	구분	감사인	감사의견	의견변형사유	계속기업 관련 중요한 불확실성	강조사항	핵심감사사항
제44기(당기)	감사보고서	대현회계법인	적정의견	-	-	-	수익인식의 적정성
	연결감사 보고서	대현회계법인	적정의견	-	-	-	수익인식의 적정성
제43기(전기)	감사보고서	대현회계법인	적정의견	-	-	-	수익인식의 적정성
	연결감사 보고서	대현회계법인	적정의견	-	-	-	수익인식의 적정성
제42기(전전기)	감사보고서	대현회계법인	적정의견	-	-	-	수익인식의 적정성
	연결감사 보고서	대현회계법인	적정의견	-	-	-	수익인식의 적정성

#### 나. 감사용역 체결현황

(단위 : 백만원, 시간)

사업연도	감사인	내 용	감사계약내역		실제수행내역	
			보수	시간	보수	시간
제44기(당기)	대현회계법인	반기재무제표 검토 반기연결재무제표 검토 개별재무제표 감사 연결재무제표 감사 내부회계관리 감사	320	2,348	320	2,501
제43기(전기)	대현회계법인	반기재무제표 검토 반기연결재무제표 검토 개별재무제표 감사 연결재무제표 감사 내부회계관리 감사	320	2,376	320	2,523
제42기(전전기)	대현회계법인	반기재무제표 검토 반기연결재무제표 검토 개별재무제표 감사 연결재무제표 감사 내부회계관리 감사	320	2,582	320	2,705

#### 다. 회계감사인과의 비감사용역 계약체결 현황

사업연도	계약체결일	용역내용	용역수행기간	용역보수	비고
제44기(당기)	-	-	-	-	-
	-	-	-	-	-

제43기(전기)	-	-	-	-	-
	-	-	-	-	-
제42기(전전기)	-	-	-	-	-
	-	-	-	-	-

-해당사항 없음-

**라. 재무제표 중 이해관계자의 판단에 상당한 영향을 미칠 수 있는 사항에 대해내부감사기구  
가 회계감사인과 논의한 결과**

구분	일자	참석자	방식	주요 논의 내용
1	2023년 07월 27일	회사 : 감사, 재무담당팀장 감사인 : 담당회계사	대면회의	- 재무제표 검토와 관련된 경영진과 감사인의 책임 - 감사인의 독립성 - 검토에서의 유의적인 발견사항
2	2023년 12월 08일	회사 : 감사, 재무담당팀장 감사인 : 담당회계사	대면회의	- 재무제표 감사와 관련된 감사인의 책임 - 감사인의 독립성 - 계획된 감사범위, 시기의 개요
3	2024년 02월 20일	회사 : 감사, 재무담당팀장 감사인 : 담당회계사	대면회의	- 감사에서의 유의적 발견사항 - 감사인의 독립성 - 핵심감사 사항 등
4	2024년 07월 31일	회사 : 감사, 재무담당팀장 감사인 : 담당회계사	대면회의	- 재무제표 검토와 관련된 경영진과 감사인의 책임 - 감사인의 독립성 - 검토에서의 유의적인 발견사항
5	2024년 11월 22일	회사 : 감사, 재무담당팀장 감사인 : 담당회계사	서면회의	- 재무제표 감사와 관련된 감사인의 책임 - 감사인의 독립성 - 계획된 감사범위, 시기의 개요
6	2025년 02월 13일	회사 : 감사, 재무담당팀장 감사인 : 담당회계사	서면회의	- 감사에서의 유의적 발견사항 - 감사인의 독립성 - 핵심감사 사항 등

**마. 조정협의회 주요 협의내용 및 재무제표 불일치정보**

-해당없음-

**바. 회계감사인의 변경**

당사는 제42기(2022년)에 회계감사인을 삼정회계법인에서 대현회계법인으로 변경하였습니다. 이는 기존 감사인과 계약 기간 만료 후, 「주식회사 등의 외부감사에 관한 법률」 제11조 제1항 및 제2항, 「주식회사 등의 외부감사에 관한 법률 시행령」 제17조 및 「외부감사 및 회계 등에 관한 규정」 제10조 및 제15조 제1항에 따른 감사인 주기적지정에 의한 것입니다.

## 2. 내부통제에 관한 사항

### 가. 경영진의 내부회계 관리제도 효과성 평가 결과

사업연도	구분	운영실태 보고서 보고일자	평가 결론	중요한 취약점	시정조치 계획 등
제44기 (당기)	내부회계 관리제도	2025년 02월 28일	중요성의 관점에서 효과적으로 설계되어 운영되고 있다고 판단	해당사항 없음	해당사항 없음
	연결내부회계 관리제도	-	-	-	-
제43기 (전기)	내부회계 관리제도	2024년 02월 28일	중요성의 관점에서 효과적으로 설계되어 운영되고 있다고 판단	해당사항 없음	해당사항 없음
	연결내부회계 관리제도	-	-	-	-
제42기 (전전기)	내부회계 관리제도	2023년 02월 28일	중요성의 관점에서 효과적으로 설계되어 운영되고 있다고 판단	해당사항 없음	해당사항 없음
	연결내부회계 관리제도	-	-	-	-

### 나. 감사(위원회)의 내부회계관리제도 효과성 평가 결과

사업연도	구분	평가보고서 보고일자	평가 결론	중요한 취약점	시정조치 계획 등
제44기 (당기)	내부회계 관리제도	2025년 02월 28일	중요성의 관점에서 효과적으로 설계되어 운영되고 있다고 판단	해당사항 없음	해당사항 없음
	연결내부회계 관리제도	-	-	-	-
제43기 (전기)	내부회계 관리제도	2024년 02월 28일	중요성의 관점에서 효과적으로 설계되어 운영되고 있다고 판단	해당사항 없음	해당사항 없음
	연결내부회계 관리제도	-	-	-	-
제42기 (전전기)	내부회계 관리제도	2023년 02월 28일	중요성의 관점에서 효과적으로 설계되어 운영되고 있다고 판단	해당사항 없음	해당사항 없음
	연결내부회계 관리제도	-	-	-	-

### 다. 감사인의 내부회계관리제도 감사의견(검토결론)

사업연도	구분	감사인	유형 (감사/검토)	감사의견 또는 검토결론	지적사항	회사의 대응조치
제44기 (당기)	내부회계 관리제도	대현회계법인	감사	적정의견	해당사항 없음	해당사항 없음
	연결내부회계 관리제도	-	-	-	-	-
제43기 (전기)	내부회계 관리제도	대현회계법인	감사	적정의견	해당사항 없음	해당사항 없음

	연결내부회계 관리제도	-	-	-	-	-
제42기 (전전기)	내부회계 관리제도	대현회계법인	감사	적정의견	해당사항 없음	해당사항 없음
	연결내부회계 관리제도	-	-	-	-	-

**라. 내부회계관리 · 운영조직 현황**

(1) 내부회계관리 · 운영조직 인력 및 공인회계사 보유현황

소속기관 또는 부서	총 원	내부회계담당인력의 공인회계사 자격증 보유비율			내부회계담당 인력의 평균경력월수
		내부회계 담당인력수(A)	공인회계사자격증 소지자수(B)	비율 (B/A*100)	
감사(위원회)	2	2	-	-	46
이사회	1	1	-	-	108
내부회계관리총괄	1	1	-	-	16
회계처리부서	6	6	-	-	61
전산운영부서	4	2	-	-	166
자금운영부서	5	2	-	-	110

(2) 회계담당자의 경력 및 교육실적

직책 (직위)	성명	회계담당자 등록여부	경력 (단위:년, 개월)		교육실적 (단위:시간)	
			근무연수	회계관련경력	당기	누적
내부회계관리자	최만연	등록	1년 4개월	1년 4개월	-	-
회계담당임원	박충기	등록	2년	2년	-	4
회계담당직원	김대범	등록	13년 6개월	13년 6개월	8	104



## VI. 이사회 등 회사의 기관에 관한 사항

### 1. 이사회에 관한 사항

보고서 작성기준일 현재 당사의 이사회는 3명의 사내이사 및 1명의 사외이사 등 총 4명으로 구성되어 있습니다. 각 이사의 주요 이력 및 담당업무는 『VIII.임원 및 직원 등에 관한 사항』을 참조하시기 바랍니다.

#### 가. 이사회제도에 관한 사항

##### (1) 이사회 구성에 관한 사항

###### 1) 이사회 권한 내용

- ① 회사의 업무집행, 지배인의 선임 또는 해임과 지점의 설치,이전 또는 폐지
- ② 이사의 업무집행에 관한 감독
- ③ 회사업무의 중요사항 결의

##### (2) 이사후보의 인적사항에 관한 주총 전 공시여부 및 주주의 추천여부

- 이사후보의 인적사항에 대하여 주주총회소집결의 (제출일 : 2025.02.27)에 이사후보 예정인원 및 약력등을 기재하여 공시하고 있으며, 이사후보는 특정주주의 추천을 받지 아니하고 이사회에서 추천함.

##### (3) 등기이사 현황

당사의 이사 4명에 대한 각각의 추천인 및 선임배경 등은 다음과 같습니다.

성명	선임배경	회사와의 거래	이사로서의 활동분야	추천인	최대주주등과의 이해관계	선임일자 (임기)	연임여부 (연임횟수)
김해련	업무 총괄 및 대외적 업무를 안정적으로 수행하기 위함	-	그룹총괄 대표이사	이사회	최대주주 본인	2023.3.31	3
김민정	경영전략 및 경영혁신 업무를 효율적 수행하기 위함	-	업무전반	이사회	특수관계인	2023.3.31	1
박총기	경영전략 및 경영혁신 업무를 효율적 수행하기 위함	-	철강에너지소재PG	이사회	임직원	2023.3.31	-
이유재	경영전략 및 경영혁신 업무를 효율적 수행하기 위함	-	업무전반	이사회	임직원	2023.3.31	1

##### (4) 사외이사 현황

성명	주요경력	최대주주등과의 이해관계	대내외 교육 참여현황	비고

이유재	1982. 3 서울대학교 경영학과 졸업 1987. 7 스탠포드대학교 경영학 박사 2009 ~ 2010 한국마케팅학회 회장 2020 ~ 2021 서울대학교 경영대학장 現) 서울대학교 경영대학 석좌교수	해당사항없음	해당사항없음	-
-----	--	--------	--------	---

※사외이사의 업무지원 조직(부서 또는 팀): 회계팀 권혁주 책임(02-3661-8011)

(5) 이사의 독립성

이사는 주주총회를 통해 선임하며, 주주총회에서 선임할 이사 후보자는 이사회에서 선정하여 주주총회에 제출할 의안으로 확정하고 있습니다. 이사의 선임과 관련하여 관련법규에 의한 주주제안이 있는 경우, 이사회는 적법한 범위 내에서 이를 주주총회에 의안으로 제출하고 있습니다.

(6) 이사회 운영에 관한 사항

1) 이사회 운영규정의 주요내용

- ① 운영목적 : 회사의 경영전반에 걸친 제반 문제점을 적출하여 대응 전략, 정책, 방안, 지침을 구상, 검토 심의한다.
- ② 참석범위 : 이사 및 감사.
- ③ 의장 : 대표이사 또는 이사회에서 따로 정한 경우에는 그 이사를 의장으로 한다.

▣ 이사회의 주요활동내역

회 차	개최일자	의 안 내 용	가결 여부	사내이사			사외이사																														
				김해련	김민정	박총기	이유재																														
				출석률:	출석률:	출석률:	출석률:																														
				100%	100%	100%	64%																														
				찬반여부																																	
1	2024.01.31	의안 : 제 43기(2023년 사업연도) 내부결산 재무제표 승인의 건  1. 재무상태표 <table border="1" style="margin-left: 20px;"> <thead> <tr> <th>제 43기</th> <th>연결</th> <th>별도</th> </tr> </thead> <tbody> <tr> <td>자산총계</td> <td>636,223,439,553원</td> <td>215,389,019,059원</td> </tr> <tr> <td>부채총계</td> <td>186,556,855,228원</td> <td>44,548,647,215원</td> </tr> <tr> <td>자본총계</td> <td>449,666,584,325원</td> <td>170,840,371,844원</td> </tr> <tr> <td>자본금</td> <td>14,614,375,000원</td> <td>14,614,375,000원</td> </tr> </tbody> </table> 2. 포괄손익계산서 <table border="1" style="margin-left: 20px;"> <thead> <tr> <th>제 43기</th> <th>연결</th> <th>별도</th> </tr> </thead> <tbody> <tr> <td>매출액</td> <td>656,027,303,168원</td> <td>142,463,255,613원</td> </tr> <tr> <td>영업이익</td> <td>44,168,095,363원</td> <td>-4,218,108,786원</td> </tr> <tr> <td>법인세비용차감전순이익</td> <td>48,233,710,754원</td> <td>1,683,770,328원</td> </tr> <tr> <td>당기순이익</td> <td>35,283,232,421원</td> <td>539,682,098원</td> </tr> </tbody> </table>	제 43기	연결	별도	자산총계	636,223,439,553원	215,389,019,059원	부채총계	186,556,855,228원	44,548,647,215원	자본총계	449,666,584,325원	170,840,371,844원	자본금	14,614,375,000원	14,614,375,000원	제 43기	연결	별도	매출액	656,027,303,168원	142,463,255,613원	영업이익	44,168,095,363원	-4,218,108,786원	법인세비용차감전순이익	48,233,710,754원	1,683,770,328원	당기순이익	35,283,232,421원	539,682,098원	가결	찬성	찬성	찬성	찬성
제 43기	연결	별도																																			
자산총계	636,223,439,553원	215,389,019,059원																																			
부채총계	186,556,855,228원	44,548,647,215원																																			
자본총계	449,666,584,325원	170,840,371,844원																																			
자본금	14,614,375,000원	14,614,375,000원																																			
제 43기	연결	별도																																			
매출액	656,027,303,168원	142,463,255,613원																																			
영업이익	44,168,095,363원	-4,218,108,786원																																			
법인세비용차감전순이익	48,233,710,754원	1,683,770,328원																																			
당기순이익	35,283,232,421원	539,682,098원																																			
2	2024.02.15	의안 : 농협은행 일반자금대출 30억원의 건  1. 차입기관 : 농협은행 목동역금융센터 2. 차입과목 : 기업운전 일반자금대출 3. 차입금액 : ₩3,000,000,000 (삼십억원) 4. 차입기간 : 본채무상환시까지	가결	찬성	찬성	찬성	찬성																														

3	2024.02.28	<p>제1회의안 : 제 43기 정기주주총회 소집의 건</p> <p>1. 총회소집일시 : 2024년 3월 29일(금) AM 10:00</p> <p>2. 총회소집장소 : 서울시 강서구 공항대로 467 (등촌동) 송원빌딩 B1 대회의실</p> <p>3. 총회의 회의목적사항</p> <p>1) 보고사항 : 감사보고, 영업보고, 내부회계관리제도 운영실태보고</p> <p>2) 의결사항</p> <p>제1회의안 : 제 43기 재무제표 승인의 건</p> <p>제2회의안 : 감사 선임의 건</p> <p>제3회의안 : 이사보수한도액 승인의 건</p> <p>제4회의안 : 감사보수한도액 승인의 건</p> <p>제2회의안 : 전자투표 및 전자위임장권유제도 채택의 건</p>	가결	찬성	찬성	찬성	찬성																														
4	2024.02.28	<p>제1회의안 : 감사 후보자 추천 심결의 건</p> <p>1. 후보자 : 김주년</p> <p>제2회의안 : 이사보수 한도액 심결의 건</p> <p>제3회의안 : 감사보수 한도액 심결의 건</p>	가결	찬성	찬성	찬성	찬성																														
5	2024.03.21	<p>제1회의안 : 제43기(2023년 사업연도) 재무제표(연결 및 별도) 승인의 건</p> <p>1. 재무상태표</p> <table border="1" data-bbox="391 875 959 1064"> <thead> <tr> <th>제 43기</th> <th>연결</th> <th>별도</th> </tr> </thead> <tbody> <tr> <td>자산총계</td> <td>636,637,932,457원</td> <td>215,374,823,312원</td> </tr> <tr> <td>부채총계</td> <td>185,598,432,442원</td> <td>44,079,661,035원</td> </tr> <tr> <td>자본총계</td> <td>450,039,500,015원</td> <td>171,295,162,277원</td> </tr> <tr> <td>자본금</td> <td>14,614,375,000원</td> <td>14,614,375,000원</td> </tr> </tbody> </table> <p>2. 포괄손익계산서</p> <table border="1" data-bbox="391 1131 959 1319"> <thead> <tr> <th>제 43기</th> <th>연결</th> <th>별도</th> </tr> </thead> <tbody> <tr> <td>매출액</td> <td>656,027,303,168원</td> <td>142,463,255,613원</td> </tr> <tr> <td>영업이익</td> <td>44,128,087,572원</td> <td>-4,218,108,786원</td> </tr> <tr> <td>법인세비용차감전순이익</td> <td>48,158,468,532원</td> <td>1,959,139,655원</td> </tr> <tr> <td>당기순이익</td> <td>36,170,789,418원</td> <td>1,508,219,510원</td> </tr> </tbody> </table> <p>제2회의안 : 제43기(2023년 사업연도) 이익배당의 건</p> <p>제3회의안 : 내부회계관리제도 운영실태 보고의 건</p>	제 43기	연결	별도	자산총계	636,637,932,457원	215,374,823,312원	부채총계	185,598,432,442원	44,079,661,035원	자본총계	450,039,500,015원	171,295,162,277원	자본금	14,614,375,000원	14,614,375,000원	제 43기	연결	별도	매출액	656,027,303,168원	142,463,255,613원	영업이익	44,128,087,572원	-4,218,108,786원	법인세비용차감전순이익	48,158,468,532원	1,959,139,655원	당기순이익	36,170,789,418원	1,508,219,510원	가결	찬성	찬성	찬성	찬성
제 43기	연결	별도																																			
자산총계	636,637,932,457원	215,374,823,312원																																			
부채총계	185,598,432,442원	44,079,661,035원																																			
자본총계	450,039,500,015원	171,295,162,277원																																			
자본금	14,614,375,000원	14,614,375,000원																																			
제 43기	연결	별도																																			
매출액	656,027,303,168원	142,463,255,613원																																			
영업이익	44,128,087,572원	-4,218,108,786원																																			
법인세비용차감전순이익	48,158,468,532원	1,959,139,655원																																			
당기순이익	36,170,789,418원	1,508,219,510원																																			
6	2024.03.27	<p>의안 : 한국산업은행 산업운영자금대출 70억원에 대한 차입의 건</p> <p>한국산업은행 산업운영자금대출(단기한도대출) 30억원에 대한 차입의 건</p> <p>1. 차입기관 : 한국산업은행 마곡지점</p> <p>2. 차입과목 : 산업운영자금대출 및 산업운영자금대출(단기한도대출)</p> <p>3. 차입금액 : 금십십억원정 (₩7,000,000,000-), (기존 운용중인 단기한도대출 70억원 감액조건) 금삼십억원정 (₩3,000,000,000-), (단기한도대출 한도 100억원 중 70억원 감액 후 금액)</p> <p>4. 차입용도 : 운영자금</p> <p>5. 약정기간 : 1년(대환), 1년(기한연장, 총 2년)</p> <p>6. 연대보증 : -</p> <p>7. 담보조건 : 무담보</p> <p>8. 기타 : 기타 세부사항은 대표이사에게 위임하여 처리함</p>	가결	찬성	찬성	찬성	불참석																														
7	2024.04.01	<p>의안: 대표이사 선임의 건</p> <p>1. 김해련, 김민정, 박총기 각자대표이사로 변경</p>	가결	찬성	찬성	찬성	찬성																														

8	2024.04.22	의안: 하나은행 신규 여신거래약정의 건 1.채무자 : 태경산업(주) 2.차입은행 : 하나은행 강서금융센터지점 3.차입과목 : 기업운전일반자금대출 4.차입금액 : ₩15,000,000,000 (일백오십억원) 5.차입기한 : 본채무 상환시까지 6.기타 : 기타 세부사항은 대표이사에게 위임하여 처리함	가결	찬성	찬성	찬성	불참석
9	2024.07.09	의안: 신한은행 (기운)일반자금대출 타과목전환 차입 건 1.채무자 : 태경산업(주) 2.차입은행: 신한은행 가양역기업금융센터 3.차입과목: (기운)일반자금대출 4.차입금액:₩10,000,000,000(일백억원) 5.자금용도: 운전자금 6.차입기한: 본채무 상환시까지 7.기타: 기타 세부사항은 대표이사에게 위임하여 처리함	가결	찬성	찬성	찬성	불참석
10	2024.10.18	의안: 국내·외 철강 산업 전망과 합금철 공급 과잉 대응전략 수립의 건 1.회의주제:국내·외 철강 산업 전망과 합금철 공급 과잉 대응전략 2.주요내용 가. 철강 산업 공정 및 부원료(당사제품) 나. 국내·외 철강 산업의 전망 이슈 다. 제강용 생석회 관련 전망 및 대응 라. 공급 과잉 합금철 시장에 대한 대응전략 3.기타사항: 상기 회의주제에 대한 상세한 내용은 발표 자료로 같음한다.	가결	찬성	찬성	찬성	찬성
11	2024.10.29	의안: 신한은행 (기운)일반자금대출 타과목전환 신규 약정의 건 1.채무자 : 태경산업(주) 2.차입은행 : 신한은행 가양역기업금융센터 3.차입과목 : (기운)일반자금대출 4.차입금액 : ₩11,000,000,000(일백일십억원) 5.자금용도 : 운전자금 6.차입기한 : 본채무 상환시까지 7.담보제공 : 부동산(전라남도 광양시 태인동 1656) 8.기타 : 기타 세부사항은 대표이사에게 위임하여 처리함	가결	찬성	찬성	찬성	불참석

(7) 이사회에서의 사외이사의 주요활동내역

회 차	개최일자	사외이사 참석인원 이유재(출석율: 64%)	비 고
1	2024.01.31	참석	-
2	2024.02.15	참석	-
3	2024.02.28	참석	-
4	2024.02.28	참석	-
5	2024.03.21	참석	-
6	2024.03.27	불참석	-
7	2024.04.01	참석	-
8	2024.04.22	불참석	-
9	2024.07.09	불참석	-

10	2024.10.18	참석	-
11	2024.10.29	불참석	-

▣ 사외이사 및 그 변동현황

(단위 : 명)

이사의 수	사외이사 수	사외이사 변동현황		
		선임	해임	중도퇴임
4	1	-	-	-

▣ 사외이사후보추천위원회 설치 및 구성 현황

성명	사외이사 여부	비고
-	-	당사는 사외이사후보 추천위원 구성 의무가 없습니다.

▣ 사외이사 교육 사항

사외이사 교육 실시여부	사외이사 교육 미실시 사유
미실시	※ 당기 중 사외이사에게 교육을 실시한 사항은 없으며 향후 적합한 교육이 있을 시 실시할 예정입니다.

## 2. 감사제도에 관한 사항

### 가. 감사제도

#### (1) 감사 관련 사항

##### 1) 감사 구성방법 등

- ① 監事는 회사의 회계와 업무를 監査한다
- ② 監事는 이사회에 출석하여 의견을 제시할 수 있다
- ③ 당사의 監事는 현재 상근감사 2인과 상시근무 감사보조요원 5인으로 구성됨

##### 2) 감사의 감사업무에 필요한 경영정보접근을 위한 내부장치 마련 여부

- ① 監事는 회의의 목적사항과 소집의 이유를 記述한 서면을 이사회에 제출하여 임시 주주총회의 소집을 청구할 수 있다.
- ② 監事는 그 직무를 수행하기 위하여 필요한 때에는 자회사에 대해 영업의 보고를 요 구할 수 있다. 이 경우 자회사가 지체없이 보고하지 아니할 때 또는 그 보고의 내용을 확 인할 필요가 있을 때에는 자회사의 업무와 재산 상태를 조사할 수 있다.
- ③ 監事는 이사가 주주총회에 제출할 의안 및 서류를 조사하여 법령 또는 정 관에 위반하거나 현저하게 부당한 사항이 있는지 그 여부에 관하여 주 주총회에 그 의견을 진술하여야 한다.

#### (2) 감사의 인적사항

성 명	주 요 경 력	비 고
이영희	경력 : 現) (주)태경비케이 감사 現) 태경케미컬(주) 감사 現) 태경에코(주) 감사 現) 태경산업(주) 감사	-
김주년	경력 : 現) 태경가스기술(주) 감사 現) 태경에프앤지(주) 감사	-

※ 43기 정기주주총회(2024.03.29)에서 감사 김주년이 신규 선임되었습니다.

### (3) 감사의 주요활동내역

회 차	개최일자	의 안 내 용	가결여부	이영희 (참석률:91%)	김주년 (참석률:20%)
1	2024.01.31	의안 : 제 43기(2023년 사업연도) 내부결산 재무제표 승인의 건	가결	찬성	선임 전
2	2024.02.15	의안 : 농협은행 일반자금대출 30억원의 건	가결	찬성	선임 전
3	2024.02.28	제1호의안 : 제 43기 정기주주총회 소집의 건 제2호의안 : 전자투표 및 전자위임장권유제도 채택의 건	가결	찬성	선임 전
4	2024.02.28	제1호의안 : 감사 후보자 추천 심결의 건 제2호의안 : 이사보수 한도액 심결의 건 제3호의안 : 감사보수 한도액 심결의 건	가결	찬성	선임 전
5	2024.03.21	제1호의안 : 제43기(2023년 사업연도) 재무제표(연결 및 별도) 승인의 건 제2호의안 : 제43기(2023년 사업연도) 이익배당의 건 제3호의안 : 내부회계관리제도 운영실태 보고의 건	가결	찬성	선임 전
6	2024.03.27	의안 : 한국산업은행 산업운영자금대출 70억원에 대한 차입의 건 한국산업은행 산업운영자금대출(단기한도대출) 30억원에 대한 차입의 건	가결	찬성	선임 전
7	2024.04.01	의안: 대표이사 선임의 건	가결	찬성	찬성
8	2024.04.22	의안: 하나은행 신규 여신거래약정의 건	가결	찬성	불참석
9	2024.07.09	의안: 신한은행 (기운)일반자금대출 타과목전환 차입 건	가결	찬성	불참석
10	2024.10.18	의안: 국내·외 철강 산업 전망과 합금철 공급 과잉 대응전략 수립의 건	가결	불참석	불참석
11	2024.10.29	의안: 신한은행 (기운)일반자금대출 타과목전환 신규 약정의 건	가결	찬성	불참석

### (4) 감사의 독립성

당사는 감사의 원활한 감사업무를 위하여 감사는 언제든지 이사에 대하여 영업에 관한 보고를 요구하거나 회사의 재산상태를 조사할 수 있고, 업무수행을 위하여 필요한경우 관계임직원 및 외부감사인을 회의에 참석하도록 요구할 수 있으며, 필요하다고 인정할 경우에는 회사의 비용으로 전문가 등에게 자문을 요구할 수 있도록 하고 있습니다.

### (5) 감사의 재임기간, 겸직현황, 계열회사 근무경력

구분	당사 재임기간	겸직현황(계열사 감사)	계열회사 근무경력
감사 이영희	2023.03 ~ 현재	(주)태경비케이 태경케미컬(주) 태경에코(주)	(주)태경비케이 태경케미컬(주) 태경에코(주)
감사 김주년	2024.03 ~ 현재	(주)태경비케이 태경케미컬(주) 태경네트워크(주) 태경가스기술(주) 태경에프앤지(주) 태경그린케미컬(주)	(주)태경비케이 태경케미컬(주) 태경네트워크(주) 태경가스기술(주) 태경에프앤지(주) 태경그린케미컬(주)

※ 43기 정기주주총회(2024.03.29)에서 감사 김주년이 신규 선임되었습니다.

■ 감사위원 현황

성명	사외이사 여부	경력	회계·재무전문가 관련		
			해당 여부	전문가 유형	관련 경력
-	-	-	-	-	-

-해당사항 없음-

■ 감사 교육 사항

감사 교육 실시여부	감사 교육 미실시 사유
미실시	※ 당기 중 감사에게 교육을 실시한 사항은 없으며 향후 적합한 교육이 있을 시 실시할 예정입니다.

■ 감사 지원조직 현황

부서(팀)명	직원수(명)	직위(근속연수)	주요 활동내역
내부회계감사팀	5	수석매니저 3명, 책임매니저 1명, 매니저1명 (평균 4년)	내부감사
법무팀	1	수석매니저 1명 (4년)	내부감사

■ 준법지원인 지원조직 현황

당사는 준법지원인 제도를 별도로 설치하고 있지 않습니다.



### 3. 주주총회 등에 관한 사항

#### 가. 투표제도 현황

(기준일 : 2024년 12월 31일 )

투표제도 종류	집중투표제	서면투표제	전자투표제
도입여부	배제	미도입	미도입
실시여부	미실시	미실시	미실시

※ 당사는 2025년 3월 31일에 개최하는 제44기(2024년도)정기주주총회에서 전자투표 및 의결권대리행사권유제도를 실시하지 않습니다. 한편, 당사는 집중투표제 및 서면투표제는 채택하고 있지 않습니다.

#### 나. 소수주주권의 행사여부

보고서 공시대상기간 중 소수주주권의 행사는 없었습니다.

#### 다. 경영권 경쟁

보고서 공시대상기간 중 경영권 경쟁이 발생하지 않았습니다.

#### 라. 주주 제안에 대한 정보

보고서 공시대상기간 중 주주 제안은 없었습니다.

#### 마. 의결권 현황

(기준일 : 2024년 12월 31일 )

(단위 : 주)

구 분	주식의 종류	주식수	비고
발행주식총수(A)	보통주	29,228,750	-
	우선주	-	-
의결권없는 주식수(B)	보통주	-	-
	우선주	-	-
정관에 의하여 의결권 행사가 배제된 주식수(C)	보통주	-	-
	우선주	-	-
기타 법률에 의하여 의결권 행사가 제한된 주식수(D)	보통주	8,282,339	상법제369조 제3항 상호보유주식의 의결권제한 및 자기주식
	우선주	-	-
의결권이 부활된 주식수(E)	보통주	-	-
	우선주	-	-
의결권을 행사할 수 있는 주식수 (F = A - B - C - D + E)	보통주	20,946,411	-
	우선주	-	-

당사가 발행한 보통주식수는 30,322,360이며 정관상 발행주식 총수의 63.2%에 해당됩니다. 감소한 주식 1,093,610주를 제외 할 경우 발행주식총수는 29,228,750주입니다. 여기에 상

법 제369조 제3항에 의하여 의결권 행사가 제한된 주식수 8,282,339주를 제외하면 의결권을 행사할 수 있는 주식수는 20,946,411주 입니다.

**바. 주식사무**

회사 정관상의 신주인수권 내용 및 주식의 사무에 관련된 주요사항은 다음과 같습니다.

정관상 신주인수권의 내용	<p>①이 회사가 이사회 결의로 신주를 발행하는 경우 다음 각 호의 방식에 의한다.</p> <p>1. 주주에게 그가 가진 주식 수에 따라서 신주를 배정하기 위하여 신주인수의 청약을 할 기회를 부여하는 방식</p> <p>2. 발행주식총수의 100분의 10을 초과하지 않는 범위 내에서 신기술의 도입, 재무구조의 개선 등 회사의 경영상 목적을 달성하기 위하여 필요한 경우 제1호 외의 방법으로 특정한 자(이 회사의 주주를 포함한다)에게 신주를 배정하기 위하여 신주인수의 청약을 할 기회를 부여하는 방식</p> <p>3. 발행주식총수의 100분의 20을 초과하지 않는 범위 내에서 제1호 외의 방법으로 불특정 다수인(이 회사의 주주를 포함한다)에게 신주인수의 청약을 할 기회를 부여하고 이에 따라 청약을 한 자에 대하여 신주를 배정하는 방식</p> <p>②제1항 제3호의 방식으로 신주를 배정하는 경우에는 이사회 결의로 다음 각 호의 어느 하나에 해당하는 방식으로 신주를 배정하여야 한다.</p> <p>1. 신주인수의 청약을 할 기회를 부여하는 자의 유형을 분류하지 아니하고 불특정 다수의 청약자에게 신주를 배정하는 방식</p> <p>2. 관계 법령에 따라 우리사주조합원에 대하여 신주를 배정하고 청약되지 아니한 주식까지 포함하여 불특정 다수인에게 신주인수의 청약을 할 기회를 부여하는 방식</p> <p>3. 주주에 대하여 우선적으로 신주인수의 청약을 할 수 있는 기회를 부여하고 청약되지 아니한 주식에 있는 경우 이를 불특정 다수인에게 신주를 배정받을 기회를 부여하는 방식</p> <p>4. 투자매매업자 또는 투자중개업자가 인수인 또는 주선인으로서 마련한 수요예측 등 관계 법령에서 정하는 합리적인 기준에 따라 특정한 유형의 자에게 신주인수의 청약을 할 수 있는 기회를 부여하는 방식</p> <p>③제1항 제2호 및 제3호에 따라 신주를 배정하는 경우 상법 제416조제1호, 제2호, 제2호의2, 제3호 및 제4호에서 정하는 사항을 그 납입기일의 2주 전까지 주주에게 통지하거나 공고하여야 한다. 다만, 자본시장과 금융투자업에 관한 법률 제165조의9에 따라 주요사항보고서를 금융위원회 및 거래소에 공시함으로써 그 통지 및 공고를 갈음할 수 있다.</p> <p>④제1항 각호의 어느 하나의 방식에 의해 신주를 발행할 경우에는 발행할 주식의 종류와 수 및 발행가격 등은 이사회 결의로 정한다.</p> <p>⑤회사는 신주를 배정하는 경우 그 기일까지 신주인수의 청약을 하지 아니하거나 그 가액을 납입하지 아니한 주식 발생하는 경우에 그 처리방법은 발행가액의 적정성 등 관련 법령에서 정하는 바에 따라 이사회 결의로 정한다.</p> <p>⑥회사는 신주를 배정하면서 발생하는 단주에 대한 처리방법은 이사회 결의로 정한다.</p> <p>⑦회사는 제1항 제1호에 따라 신주를 배정하는 경우에는 주주에게 신주인수권증서를 발행하여야 한다.</p>
결산일	12월 31일
주주명부폐쇄기간	매년 1월 1일부터 1월 31일까지      기준일      12월 31일
공고방법	당사 인터넷 홈페이지(www.taekyungind.co.kr). 다만, 전산장애 또는 부득이한 경우 매일경제신문에 게재

주권의 종류	「주식·사채등의 전자등록에 관한 법률」 시행에 따라 주권 및 신주인수권증서에 표시되어야 할 권리가 의무적으로 전자등록됨에 따라 '주권의 종류'를 기재하지 않음.	
주식업무대행기관	대리인의 명칭	(주)하나은행
	사무 취급 장소	서울시 영등포구 여의도동 43-2

**사. 주주총회 의사록 요약**

당사는 최근 3년간 정기주주총회 3회를 개최하였으며 각 주주총회에서 결의한 내용들은 다음과 같습니다.

주총일자	안 건	결 의 내 용	비 고
제43기 주주총회 (2024.3.29)	제1호 의안 : 제43기 재무제표 승인의 건 → 보고사항으로 같음함 제2호 의안 : 감사선임의 건 제3호 의안 : 이사보수한도액 승인의 건 제4호 의안 : 감사보수한도액 승인의 건	원안대로 가결 원안대로 가결 원안대로 가결 원안대로 가결	제43기 재무제표 승인 (이사회)
제42기 주주총회 (2023.3.31)	제1호 의안 : 제42기 재무제표 승인의 건 → 보고사항으로 같음함 제2호 의안 : 이사선임의 건 제3호 의안 : 감사선임의 건 제4호 의안 : 이사보수한도액 승인의 건 제5호 의안 : 감사보수한도액 승인의 건	원안대로 가결 원안대로 가결 원안대로 가결 원안대로 가결 원안대로 가결	제42기 재무제표 승인 (이사회)
제41기 주주총회 (2022.3.25)	제1호 의안 : 제41기 재무제표 승인의 건 → 보고사항으로 같음함 제2호 의안 : 이사보수한도액 승인의 건 제3호 의안 : 감사보수한도액 승인의 건	원안대로 가결 원안대로 가결 원안대로 가결	제41기 재무제표 승인 (이사회)

## VII. 주주에 관한 사항

### 가. 최대주주 및 특수관계인의 주식소유 현황

최대주주 및 그 특수관계인의 주식소유 현황보고서 작성기준일 현재 당사의 최대주주인 김해련씨는 그 특수관계인의 지분율을 합하여 62.02% (보통주 기준)의 지분을 보유하고 있습니다. 최대주주인 김해련씨는 6,804,620주를 보유하여 지분율이 23.28% 입니다. 당기중 변동내역 및 그 세부내역은 다음과 같습니다.

(기준일 : 2024년 12월 31일 )

(단위 : 주, %)

성명	관계	주식의 종류	소유주식수 및 지분율				비고
			기 초		기 말		
			주식수	지분율	주식수	지분율	
김해련	본인	보통주	6,804,620	23.28	6,804,620	23.28	-
양부남	특수관계인	보통주	88,030	0.3	88,030	0.3	-
안수진	특수관계인	보통주	15,472	0.05	15,472	0.05	-
최만연	특수관계인	보통주	15,000	0.05	15,000	0.05	-
태경케이컬(주)	특수관계인	보통주	6,256,859	21.41	6,256,859	21.41	-
(주)남영전구	특수관계인	보통주	865,480	2.96	865,480	2.96	-
(주)태경비케이	특수관계인	보통주	1,010,000	3.46	1,010,000	3.46	-
태경에코(주)	특수관계인	보통주	150,000	0.51	150,000	0.51	-
송원김영환 장학재단	특수관계인	보통주	2,922,000	9.99	2,922,000	9.99	-
계		보통주	18,127,461	62.02	18,127,461	62.02	-
		합계	18,127,461	62.02	18,127,461	62.02	-

최대주주명: 김해련

특수관계인의 수 : 8

### 나. 최대주주의 주요경력 및 개요

성명	직위	재직기간	주요경력
김해련	회장	11년	Pace University 경영대학원 (주)에이다임 대표

### 다. 최대주주의 최대주주(법인 또는 단체)의 개요

- 해당사항 없음 -

### 라. 최대주주의 최대주주(최대출자자)가 법인 또는 단체인 경우

- 해당사항 없음 -

마. 최대주주 변동내역

최근 5개년간 (2020.01.01~2024.12.31) 최대주주의 변동내역이 없었습니다.

바. 주식 소유현황

(기준일 : 2024년 12월 31일 )

(단위 : 주)

구분	주주명	소유주식수	지분율(%)	비고
5% 이상 주주	김해련	6,804,620	23.28	-
	태경케미컬(주)	6,256,859	21.41	-
	송원김영환장학재단	2,922,000	9.99	-
우리사주조합		-	-	-

사. 소액주주현황

(기준일 : 2024년 12월 31일 )

(단위 : 주)

구분	주주			소유주식			비고
	소액 주주수	전체 주주수	비율 (%)	소액 주식수	총발행 주식수	비율 (%)	
소액주주	12,166	12,176	99.9	10,780,218	29,228,750	36.8	-

## 아. 복수의결권주식 보유자 및 특수관계인 현황

(기준일 : 2024년 12월 31일 )

(단위 : 주, %)

성명	관계	소유주식수 및 지분율				의결권 수 및 비율				비고
		기초		기말		기초		기말		
		주식수	지분율	주식수	지분율	의결권수	의결권비율	의결권수	의결권비율	
-	-	-	-	-	-	-	-	-	-	-
계		-	-	-	-	-	-	-	-	-
		-	-	-	-	-	-	-	-	-

-해당사항 없음-

## 자. 주식사무

정관상 신주인수권의 내용	<p>①이 회사가 이사회 결의로 신주를 발행하는 경우 다음 각 호의 방식에 의한다.</p> <ol style="list-style-type: none"> <li>주주에게 그가 가진 주식 수에 따라서 신주를 배정하기 위하여 신주인수의 청약을 할 기회를 부여하는 방식</li> <li>발행주식총수의 100분의 10을 초과하지 않는 범위 내에서 신기술의 도입, 재무구조의 개선 등 회사의 경영상 목적을 달성하기 위하여 필요한 경우 제1호 외의 방법으로 특정한 자(이 회사의 주주를 포함한다)에게 신주를 배정하기 위하여 신주인수의 청약을 할 기회를 부여하는 방식</li> <li>발행주식총수의 100분의 20을 초과하지 않는 범위 내에서 제1호 외의 방법으로 불특정 다수인(이 회사의 주주를 포함한다)에게 신주인수의 청약을 할 기회를 부여하고 이에 따라 청약을 한 자에 대하여 신주를 배정하는 방식</li> </ol> <p>②제1항 제3호의 방식으로 신주를 배정하는 경우에는 이사회 결의로 다음 각 호의 어느 하나에 해당하는 방식으로 신주를 배정하여야 한다.</p> <ol style="list-style-type: none"> <li>신주인수의 청약을 할 기회를 부여하는 자의 유형을 분류하지 아니하고 불특정 다수의 청약자에게 신주를 배정하는 방식</li> <li>관계 법령에 따라 이사추천위원회에 대하여 신주를 배정하고 청약되지 아니한 주식까지 포함하여 불특정 다수인에게 신주인수의 청약을 할 기회를 부여하는 방식</li> <li>주주에 대하여 우선적으로 신주인수의 청약을 할 수 있는 기회를 부여하고 청약되지 아니한 주식이 있는 경우 이를 불특정 다수인에게 신주를 배정받을 기회를 부여하는 방식</li> <li>투자매매업자 또는 투자중개업자가 인수인 또는 주선인으로서 마련한 수요예측 등 관계 법령에서 정하는 합리적인 기준에 따라 특정한 유형의 자에게 신주인수의 청약을 할 수 있는 기회를 부여하는 방식</li> </ol> <p>③제1항 제2호 및 제3호에 따라 신주를 배정하는 경우 상법 제416조제1호, 제2호, 제2호의2, 제3호 및 제4호에서 정하는 사항을 그 납입기일의 2주 전까지 주주에게 통지하거나 공고하여야 한다. 다만, 자본시장과 금융투자업에 관한 법률 제165조의9에 따라 주요사항보고서를 금융위원회 및 거래소에 공시함으로써 그 통지 및 공고를 갈음할 수 있다.</p> <p>④제1항 각호의 어느 하나의 방식에 의해 신주를 발행할 경우에는 발행할 주식의 종류와 수 및 발행가격 등은 이사회 결의로 정한다.</p> <p>⑤회사는 신주를 배정하는 경우 그 기일까지 신주인수의 청약을 하지 아니하거나 그 가액을 납입하지 아니한 주식이 발생하는 경우에 그 처리방법은 발행가액의 적정성 등 관련 법령에서 정하는 바에 따라 이사회 결의로 정한다.</p>
---------------	--

	⑥회사는 신주를 배정하면서 발생하는 단주에 대한 처리방법은 이사회 결의로 정한다. ⑦회사는 제1항 제1호에 따라 신주를 배정하는 경우에는 주주에게 신주인수권증서를 발행하여야 한다.		
결산일	12월 31일		
주주명부폐쇄기간	매년 1월 1일부터 1월 31일까지	기준일	12월 31일
광고방법	당사 인터넷 홈페이지(www.taekyungind.co.kr). 다만, 전산장애 또는 부득이한 경우 매일경제신문에 게재		
주권의 종류	「주식·사채등의 전자등록에 관한 법률」 시행에 따라 주권 및 신주인수권증서에 표시되어야 할 권리가 의무적으로 전자등록됨에 따라 '주권의 종류'를 기재하지 않음.		
주식업무대행기관	대리인의 명칭	(주)하나은행	
	사무 취급 장소	서울시 영등포구 여의도동 43-2	

### 차. 최근 6개월 간의 주가 및 주식 거래실적

#### ▣ 국내증권시장

(단위 : 원, 주)

종류		24.07월	24.08월	24.09월	24.10월	24.11월	24.12월
보통주	최 고	5,590	5,440	5,410	5,290	5,340	5,240
	최 저	5,290	4,850	5,050	5,060	4,990	4,770
월간거래량		672,393	906,150	345,959	368,523	503,864	1,255,626

(\* ) 증가 기준입니다.

## VIII. 임원 및 직원 등에 관한 사항

### 1. 임원 및 직원 등의 현황

#### 가. 임원 현황

(기준일 : 2024년 12월 31일 )

(단위 : 주)

성명	성별	출생년월	직위	등기임원 여부	상근 여부	담당 업무	주요경력	소유주식수		최대주주와의 관계	재직기간	임기 만료일
								의결권 있는 주식	의결권 없는 주식			
김해련	여	1962.02	회장	사내이사	상근	총괄/대표이사	Pace University 경영대학원 (주)에이디엠	6,804,620	-	본인	11년	-
김민정	남	1970.04	사장	사내이사	상근	경영관리PG 대표이사	고려대 대학원 SK증권	-	-	특수관계인	22년	-
박충기	남	1971.11	전무	사내이사	상근	철강에너지소재PG 대표이사	KAIST 대학원 (주)신한은행	-	-	임직원	2년	-
이유재	남	1960.07	사외이사	사외이사	비상근	사외이사	서울대학교 경영학과 한국마케팅학회장	-	-	임직원	5년	-
이영희	남	1967.11	감사	감사	상근	감사	경남대학교 (주)태경비케이 감사	-	-	임직원	2년	-
김주년	남	1973.04	감사	감사	상근	감사	한성대학교 태경가스기술(주) 감사 태경에프앤지(주) 감사	-	-	임직원	10개월	-
최만연	남	1962.12	사장	미등기	상근	경영감사PG 대표	아주대 대학원 블랙록코리아 대표이사	15,000	-	임직원	1년	-
최이철	남	1965.10	상무	미등기	상근	제지소재PG 영업본부장	관동대학교 황이마 본사	-	-	임직원	33년	-
신동익	남	1964.01	상무	미등기	상근	휴게사업PG 대표	경북대학교 한국도로공사 인천지사장	-	-	임직원	3년	-
홍창석	남	1965.11	상무	미등기	상근	철강에너지소재PG 영업본부장	아주대학교 심택	-	-	임직원	9년	-
임대형	남	1969.07	상무	미등기	상근	기획본부장	서강대 대학원 효성그룹	-	-	임직원	6년	-
유성중	남	1966.07	상무	미등기	상근	제지소재PG 대표 겸 연구소장	강원대 대학원 한솔아트원제지	-	-	임직원	9년	-

- ▶ 당사 정관 제 30조에 의해 이사 및 감사의 임기는 취임후 3년내의 최종의 결산기에 관한 정기주주총회 종결시까지로 한다.
- ▶ 2023년 03월 31일 이사회에서 박충기 사내이사를 각자 대표이사로 추가 선임하였습니다
- ▶ 42기 정기주주총회(2023.03.31)에서 감사 이영희가 신규 선임되었습니다.
- ▶ 2023년 08월 31일 백기도 감사가 사임하였습니다.
- ▶ 2023년 11월 03일 김민정 사내이사는 일신상의 사유로 대표이사에서 사임하였습니다.
- ▶ 43기 정기주주총회(2024.03.29)에서 감사 김주년이 신규 선임되었습니다.
- ▶ 2024년 04월 01일 이사회에서 김민정 사내이사를 각자 대표이사로 추가 선임하였습니다

\* 타회사 임원 겸직 현황



겸직임원		겸직회사			비고
성명	직위	회사명	직위	담당업무	
김민정	이사	(주)태경비케이	이사	총괄	2023.03.24(재선임)
		태경에코(주)			2024.03.15(재선임)
		태경가스기술(주)			2023.03.03(재선임)
		태경네트워크(주)			2023.03.06(재선임)
		태경그린케미컬(주)			2022.12.16(취임)
이영희	감사	(주)태경비케이	감사	감사	2022.03.23(취임)
		태경에코(주)			2023.03.13(중임)
		태경케미컬(주)			2022.03.18(취임)
김주년	감사	(주)태경비케이	감사	감사	2024.03.27(취임)
		태경케미컬(주)			2024.03.22(취임)
		태경네트워크(주)			2023.03.06(취임)
		태경가스기술(주)			2022.03.08(취임)
		태경에프앤지(주)			2022.03.11(취임)
		태경그린케미컬(주)			2022.12.16(취임)

나. 등기임원 선임 후보자 및 해임 대상자 현황

-해당사항 없음-

다. 직원 등 현황

(기준일 : 2024년 12월 31일 )

(단위 : 원)

직원										소속 외			비고
										근로자			
사업부문	성별	직원 수					평균 근속연수	연간급여 총액	1인평균 급여액	남	여	계	
		기간의 정함이 없는 근로자		기간제 근로자		합계							
		전체	(단시간 근로자)	전체	(단시간 근로자)								
합금철부문	남	40	-	-	-	40	9.78	2,213,817,780	55,345,445				-
합금철부문	여	2	-	-	-	2	5.5	95,328,890	47,664,445				-
중질탄산칼슘부문	남	68	-	-	-	68	11.46	3,880,539,008	57,066,750				-
중질탄산칼슘부문	여	4	-	-	-	4	11	164,558,200	41,139,550	-	-	-	-
휴게소부문외	남	68	-	-	-	68	7.01	3,977,173,538	58,487,846				-
휴게소부문외	여	50	-	-	-	50	4.62	2,100,311,534	42,006,231				-
합계		232	-	-	-	232	8.33	12,431,728,950	53,585,039				-

※ 1. 위 자료의 직원현황은 상시 근로자를 기준으로 하고있으며, 연간급여총액은 당기 (2024.01.01~2024.12.31)누계액입니다.

2. 등기임원은 포함시키지 않음.

3. 일용직 및 잡급노임을 제외한 자료임.

당사는 보고서 작성기준일 현재 총 232명의 직원을 고용하고 있으며 평균 근속연수는 8.33년이고 당기중 급여 총액은 12,432백만원, 1인당 평균급여는 54백만원입니다. 그 세부

현황은 위 내용과 같습니다.

**라. 미등기임원 보수 현황**

(기준일 : 2024년 12월 31일 )

(단위 : 원)

구 분	인원수	연간급여 총액	1인평균 급여액	비고
미등기임원	9	1,095,329,760	121,703,307	-

※ 연간급여 총액은 당기말 현재 (2024.01.01~2024.12.31)누계액입니다.

## 2. 임원의 보수 등

<이사·감사 전체의 보수현황>

### 가. 주주총회 승인금액

(단위 : 백만원)

구분	인원수	주주총회 승인금액	비고
이사·사외이사	4	1,500	-
감사	2	200	-

※ 주주총회 승인금액은 당사 정관에 따라 2024년 3월 29일 주주총회 결의를 통해 승인받은 이사 및 감사의 보수 한도입니다.

### 나. 보수지급금액

#### 1) 이사·감사 전체

(단위 : 천원)

인원수	보수총액	1인당 평균보수액	비고
6	1,042,086	173,681	-

※ 보수총액은 당기말 현재 (2024.01.01~2024.12.31)누계액입니다.

#### 2) 유형별

(단위 : 천원)

구분	인원수	보수총액	1인당 평균보수액	비고
등기이사 (사외이사, 감사위원회 위원 제외)	3	953,576	317,859	-
사외이사 (감사위원회 위원 제외)	1	24,000	24,000	-
감사위원회 위원	-	-	-	-
감사	2	64,510	32,255	-

※ 상기의 내역은 등기임원 기준입니다.

※ 사외이사 보수는 연도말에 일괄 지급합니다.

<보수지급금액 5억원 이상인 이사·감사의 개인별 보수현황>

#### 1) 개인별 보수지급금액

(단위 : 원)

이름	직위	보수총액	보수총액에 포함되지 않는 보수
-	-	-	-

※ 공시서류 작성 기준일 현재 개인별 보수가 5억원 이상인 이사 및 감사가 없습니다

2. 산정기준 및 방법

(단위 : 원)

이름	보수의 종류		총액	산정기준 및 방법
-	근로소득	급여	-	-
		상여	-	-
		주식매수선택권 행사이익	-	-
		기타 근로소득	-	-
	퇴직소득		-	-
	기타소득		-	-

-해당사항 없음-

<보수지급금액 5억원 이상 중 상위 5명의 개인별 보수현황>

1. 개인별 보수지급금액

(단위 : 원)

이름	직위	보수총액	보수총액에 포함되지 않는 보수
-	-	-	-

※ 공시서류 작성 기준일 현재 개인별 보수가 5억원 이상인 이사 및 감사가 없습니다

2. 산정기준 및 방법

(단위 : 원)

이름	보수의 종류		총액	산정기준 및 방법
-	근로소득	급여	-	-
		상여	-	-
		주식매수선택권 행사이익	-	-
		기타 근로소득	-	-
	퇴직소득		-	-
	기타소득		-	-

-해당사항 없음-

다. 주식매수선택권의 부여 및 행사현황

<표1>

(단위 : 원)

구분	부여받은 인원수	주식매수선택권의 공정가치 총액	비고
등기이사 (사외이사, 감사위원회 위원 제외)	-	-	-
사외이사 (감사위원회 위원 제외)	-	-	-
감사위원회 위원 또는 감사	-	-	-
업무집행지시자 등	-	-	-
계	-	-	-

-해당사항 없음-

<표2>

(기준일 : 2024년 12월 31일 )

(단위 : 원, 주)

부여 받은자	관계	부여일	부여방법	주식의 종류	최초 부여 수량	당기변동수량		총변동수량		기말 미행사수량	행사기간	행사 가격	의무 보유 여부	의무 보유 기간
						행사	취소	행사	취소					
-	-	-	-	-	-	-	-	-	-	-	-	-	X	-

-해당사항 없음-

## IX. 계열회사 등에 관한 사항

### 가. 계열회사 현황(요약)

(기준일 : 2024년 12월 31일 )

(단위 : 사)

기업집단의 명칭	계열회사의 수		
	상장	비상장	계
태경그룹	3	9	12

※상세 현황은 '상세표-2. 계열회사 현황(상세)' 참조

### \* 타회사 임원 겸직 현황

겸 직 임 원		겸 직 회 사			비 고
성 명	직 위	회 사 명	직 위	담 당 업 무	
김 민 정	이 사	(주)태경비케이	이 사	총 괄	2023.03.24(재선임)
		태경에코(주)			2024.03.15(재선임)
		태경가스기술(주)			2023.03.03(재선임)
		태경네트워크(주)			2023.03.06(재선임)
		태경그린케미컬(주)			2022.12.16(취임)
이 영 희	감 사	(주)태경비케이	감 사	감 사	2022.03.23(취임)
		태경에코(주)			2023.03.13(중임)
		태경케미컬(주)			2022.03.18(취임)
김 주 년	감 사	(주)태경비케이	감 사	감 사	2024.03.27(취임)
		태경케미컬(주)			2024.03.22(취임)
		태경네트워크(주)			2023.03.06(취임)
		태경가스기술(주)			2022.03.08(취임)
		태경에프앤지(주)			2022.03.11(취임)
		태경그린케미컬(주)			2022.12.16(취임)

### 나. 타법인출자 현황(요약)

(기준일 : 2024년 12월 31일 )

(단위 : 백만원)

출자 목적	출자회사수			총 출자금액			
	상장	비상장	계	기초 장부 가액	증가(감소)		기말 장부 가액
					취득 (처분)	평가 손익	
경영참여	2	6	8	104,693	-	-	104,693
일반투자	-	-	-	-	-	-	-
단순투자	-	2	2	7,248	-1,508	-1,226	4,514

계	2	8	10	111,941	-1,508	-1,226	109,207
---	---	---	----	---------	--------	--------	---------

※상세 현황은 '상세표-3. 타법인출자 현황(상세)' 참조

## X. 대주주 등과의 거래내용

### 1. 대주주등에 대한 신용공여등

-해당사항 없음-

### 2. 대주주와의 자산양수도 등

-해당사항 없음-

### 3. 대주주와의 영업거래 및 그 밖의 이해관계자와의 거래내역

(\* ) 이해관계자와의 채권, 채무등의 내용은 본문 "III. 재무에 관한 사항"의 "5. 재무제표 주석, [주석. 특수관계자거래]" 내용을 참조하시기 바랍니다.



# XI. 그 밖에 투자자 보호를 위하여 필요한 사항

## 1. 공시내용 진행 및 변경사항

### 가. 주요경영사항신고내용의 진행상황 등

#### ■ 기 신고한 주요경영사항의 진행상황

신고일자	제목	신고내용	신고사항의 진행상황																																																			
2024.01.31	현금·현물배당 결정	<div style="border: 1px solid black; padding: 5px;"> <p>현금·현물배당 결정</p> <table border="1" style="width: 100%; border-collapse: collapse;"> <tr> <td style="width: 50%;">1. 배당구분</td> <td>결산배당</td> </tr> <tr> <td>2. 배당종류</td> <td>현금배당</td> </tr> <tr> <td colspan="2">- 현물자산의 상세내역</td> </tr> <tr> <td rowspan="2">3. 1주당 배당금(원)</td> <td>보통주식</td> <td>270</td> </tr> <tr> <td>종류주식</td> <td>-</td> </tr> <tr> <td colspan="2">- 차등배당 여부</td> <td>미배당</td> </tr> <tr> <td rowspan="2">4. 시가배당율(%)</td> <td>보통주식</td> <td>4.0</td> </tr> <tr> <td>종류주식</td> <td>-</td> </tr> <tr> <td colspan="2">5. 배당금총액(원)</td> <td>7,891,762,500</td> </tr> <tr> <td colspan="2">6. 배당기준일</td> <td>2023-12-31</td> </tr> <tr> <td colspan="2">7. 배당금지금 예정일자</td> <td>-</td> </tr> <tr> <td colspan="2">8. 주주총회 개최여부</td> <td>개최</td> </tr> <tr> <td colspan="2">9. 주주총회 예정일자</td> <td>-</td> </tr> <tr> <td colspan="2">10. 이사회결의일(결정일)</td> <td>2024-01-31</td> </tr> <tr> <td rowspan="2">- 사외이사 참석여부</td> <td>참석(명)</td> <td>1</td> </tr> <tr> <td>불참(명)</td> <td>-</td> </tr> <tr> <td colspan="2">- 감사(사외이사가 아닌 감사위원) 참석여부</td> <td>참석</td> </tr> <tr> <td colspan="2">11. 기타 투자판단과 관련한 중요사항</td> <td> <p>- 상기 4항의 시가배당율은 주주명부 폐쇄기간 초일의 제2매매거래일전부터 과거 1주일간 유가 증권시장에서 형성된 최종 시세 가격의 산술평균가격에 대한 주당배당금의 비율임</p> <p>- 상기 7항의 배당금지금 예정일자는 상법 제464조의 2 규정에 의거, 주주총회일로부터 1개월 이내에 지급할 예정임</p> <p>- 상기 9항의 주주총회 예정일자는 현재 미정임</p> <p>- 상기 내용은 외부감사인의 감사결과 및 주주총회 승인과정에서 변경될 수 있음</p> </td> </tr> <tr> <td colspan="2">* 관련공시</td> <td>-</td> </tr> </table></div>	1. 배당구분	결산배당	2. 배당종류	현금배당	- 현물자산의 상세내역		3. 1주당 배당금(원)	보통주식	270	종류주식	-	- 차등배당 여부		미배당	4. 시가배당율(%)	보통주식	4.0	종류주식	-	5. 배당금총액(원)		7,891,762,500	6. 배당기준일		2023-12-31	7. 배당금지금 예정일자		-	8. 주주총회 개최여부		개최	9. 주주총회 예정일자		-	10. 이사회결의일(결정일)		2024-01-31	- 사외이사 참석여부	참석(명)	1	불참(명)	-	- 감사(사외이사가 아닌 감사위원) 참석여부		참석	11. 기타 투자판단과 관련한 중요사항		<p>- 상기 4항의 시가배당율은 주주명부 폐쇄기간 초일의 제2매매거래일전부터 과거 1주일간 유가 증권시장에서 형성된 최종 시세 가격의 산술평균가격에 대한 주당배당금의 비율임</p> <p>- 상기 7항의 배당금지금 예정일자는 상법 제464조의 2 규정에 의거, 주주총회일로부터 1개월 이내에 지급할 예정임</p> <p>- 상기 9항의 주주총회 예정일자는 현재 미정임</p> <p>- 상기 내용은 외부감사인의 감사결과 및 주주총회 승인과정에서 변경될 수 있음</p>	* 관련공시		-	이행완료
1. 배당구분	결산배당																																																					
2. 배당종류	현금배당																																																					
- 현물자산의 상세내역																																																						
3. 1주당 배당금(원)	보통주식	270																																																				
	종류주식	-																																																				
- 차등배당 여부		미배당																																																				
4. 시가배당율(%)	보통주식	4.0																																																				
	종류주식	-																																																				
5. 배당금총액(원)		7,891,762,500																																																				
6. 배당기준일		2023-12-31																																																				
7. 배당금지금 예정일자		-																																																				
8. 주주총회 개최여부		개최																																																				
9. 주주총회 예정일자		-																																																				
10. 이사회결의일(결정일)		2024-01-31																																																				
- 사외이사 참석여부	참석(명)	1																																																				
	불참(명)	-																																																				
- 감사(사외이사가 아닌 감사위원) 참석여부		참석																																																				
11. 기타 투자판단과 관련한 중요사항		<p>- 상기 4항의 시가배당율은 주주명부 폐쇄기간 초일의 제2매매거래일전부터 과거 1주일간 유가 증권시장에서 형성된 최종 시세 가격의 산술평균가격에 대한 주당배당금의 비율임</p> <p>- 상기 7항의 배당금지금 예정일자는 상법 제464조의 2 규정에 의거, 주주총회일로부터 1개월 이내에 지급할 예정임</p> <p>- 상기 9항의 주주총회 예정일자는 현재 미정임</p> <p>- 상기 내용은 외부감사인의 감사결과 및 주주총회 승인과정에서 변경될 수 있음</p>																																																				
* 관련공시		-																																																				

2024.02.28	주주총회소집결의	<p>주주총회소집 결의</p> <table border="1"> <tr> <td>1. 구분</td> <td colspan="3">정기주주총회</td> </tr> <tr> <td>2. 일시</td> <td>2024-03-29</td> <td colspan="2">10 : 00</td> </tr> <tr> <td>3. 장소</td> <td colspan="3">서울시 강서구 공항대로 467(등촌동) 승원빌딩 B1 대회의실</td> </tr> <tr> <td>4. 의안 주요내용</td> <td colspan="3">         - 제43기 정기주주총회 회의목적사항           1) 보고사항 : 감사보고, 영업보고, 내부회계관리제도 운영실태보고           2) 의결사항           제1호 의안 : 제43기 재무제표 승인의 건           제2호 의안 : 감사 선임의 건(상근감사 1명, 김주년)           제3호 의안 : 이사보수한도액 승인의 건           제4호 의안 : 감사보수한도액 승인의 건       </td> </tr> <tr> <td>5. 이사회결의일(결정일)</td> <td colspan="3">2024-02-28</td> </tr> <tr> <td rowspan="2">- 사외이사 참석여부</td> <td>참석(명)</td> <td colspan="2">1</td> </tr> <tr> <td>불참(명)</td> <td colspan="2">-</td> </tr> <tr> <td>- 감사(사외이사가 아닌 감사위원) 참석여부</td> <td colspan="3">참석</td> </tr> <tr> <td>6.기타 투자판단과 관련한 중요사항</td> <td colspan="3">         - 상기 제1호 의안 제43기 재무제표 승인의 건은 상법 제449조의2(재무제표 등의 승인에 대한 특칙) 및 회사 정관 제42조에 따라 외부감사인의 감사의견이 적정이고 감사 전원의 동의를 있는 경우 이사회에서 재무제표를 승인하고 주주총회에서 보고로 갈음할 예정입니다.           - 재무제표 승인 이사회 결의예정일 : 2024.3.21           * 관련공시 -       </td> </tr> </table> <table border="1"> <thead> <tr> <th>성명</th> <th>출생년월</th> <th>임기</th> <th>신규선임여부</th> <th>상근여부</th> <th>주요경력(현직포함)</th> </tr> </thead> <tbody> <tr> <td>김주년</td> <td>1973-04</td> <td>3</td> <td>신규선임</td> <td>상근</td> <td>한성대학교 사학과 졸(1996. 2) 태경에프앤지(주) 감사(2022-현재) 태경가스기술(주) 감사</td> </tr> </tbody> </table>	1. 구분	정기주주총회			2. 일시	2024-03-29	10 : 00		3. 장소	서울시 강서구 공항대로 467(등촌동) 승원빌딩 B1 대회의실			4. 의안 주요내용	- 제43기 정기주주총회 회의목적사항  1) 보고사항 : 감사보고, 영업보고, 내부회계관리제도 운영실태보고  2) 의결사항  제1호 의안 : 제43기 재무제표 승인의 건  제2호 의안 : 감사 선임의 건(상근감사 1명, 김주년)  제3호 의안 : 이사보수한도액 승인의 건  제4호 의안 : 감사보수한도액 승인의 건			5. 이사회결의일(결정일)	2024-02-28			- 사외이사 참석여부	참석(명)	1		불참(명)	-		- 감사(사외이사가 아닌 감사위원) 참석여부	참석			6.기타 투자판단과 관련한 중요사항	- 상기 제1호 의안 제43기 재무제표 승인의 건은 상법 제449조의2(재무제표 등의 승인에 대한 특칙) 및 회사 정관 제42조에 따라 외부감사인의 감사의견이 적정이고 감사 전원의 동의를 있는 경우 이사회에서 재무제표를 승인하고 주주총회에서 보고로 갈음할 예정입니다.  - 재무제표 승인 이사회 결의예정일 : 2024.3.21  * 관련공시 -			성명	출생년월	임기	신규선임여부	상근여부	주요경력(현직포함)	김주년	1973-04	3	신규선임	상근	한성대학교 사학과 졸(1996. 2) 태경에프앤지(주) 감사(2022-현재) 태경가스기술(주) 감사	이행완료
1. 구분	정기주주총회																																																	
2. 일시	2024-03-29	10 : 00																																																
3. 장소	서울시 강서구 공항대로 467(등촌동) 승원빌딩 B1 대회의실																																																	
4. 의안 주요내용	- 제43기 정기주주총회 회의목적사항  1) 보고사항 : 감사보고, 영업보고, 내부회계관리제도 운영실태보고  2) 의결사항  제1호 의안 : 제43기 재무제표 승인의 건  제2호 의안 : 감사 선임의 건(상근감사 1명, 김주년)  제3호 의안 : 이사보수한도액 승인의 건  제4호 의안 : 감사보수한도액 승인의 건																																																	
5. 이사회결의일(결정일)	2024-02-28																																																	
- 사외이사 참석여부	참석(명)	1																																																
	불참(명)	-																																																
- 감사(사외이사가 아닌 감사위원) 참석여부	참석																																																	
6.기타 투자판단과 관련한 중요사항	- 상기 제1호 의안 제43기 재무제표 승인의 건은 상법 제449조의2(재무제표 등의 승인에 대한 특칙) 및 회사 정관 제42조에 따라 외부감사인의 감사의견이 적정이고 감사 전원의 동의를 있는 경우 이사회에서 재무제표를 승인하고 주주총회에서 보고로 갈음할 예정입니다.  - 재무제표 승인 이사회 결의예정일 : 2024.3.21  * 관련공시 -																																																	
성명	출생년월	임기	신규선임여부	상근여부	주요경력(현직포함)																																													
김주년	1973-04	3	신규선임	상근	한성대학교 사학과 졸(1996. 2) 태경에프앤지(주) 감사(2022-현재) 태경가스기술(주) 감사																																													
2024.03.11	주주총회집중일개최사유신고	<p>주주총회 집중일 개최 사유 신고</p> <table border="1"> <tr> <td>1. 회사명</td> <td>태경산업(주)</td> </tr> <tr> <td>2. 주주총회 개최(예정)일</td> <td>2024-03-29</td> </tr> <tr> <td>3. 주주총회 집중(예상)일 개최 사유</td> <td>         당사는 주주총회 분산 프로그램에 참여하여 집중일을 피하려고 시도하였으나 당사의 내부결산일정과 회계법인의 감사일정 등을 고려하여 사전에 정한 주주총회 집중일에 불가피하게 개최하게 되었습니다.           당기에는 불가피하게 집중일에 개최하게 되었으나, 차후에는 주주총회 분산 프로그램에 적극 참여할 수 있도록 최선을 다하겠습니다.       </td> </tr> <tr> <td>4. 주주총회 소집통지(공고)일</td> <td>2024-03-11</td> </tr> <tr> <td>5. 기타 투자판단과 관련한 중요사항</td> <td>         - 당사는 한국상장회사협의회에서 주관하는 "주주총회분산 자율준수프로그램"에 참여하지 않았습니다.           - 한국상장회사협의회가 발표한 당해년도 정기주주총회 집중(예상)일 : 3월 22일(금), 3월 27일(수), 3월 29일(금)       </td> </tr> <tr> <td>* 관련공시</td> <td>2024-02-28 주주총회소집결의</td> </tr> </table>	1. 회사명	태경산업(주)	2. 주주총회 개최(예정)일	2024-03-29	3. 주주총회 집중(예상)일 개최 사유	당사는 주주총회 분산 프로그램에 참여하여 집중일을 피하려고 시도하였으나 당사의 내부결산일정과 회계법인의 감사일정 등을 고려하여 사전에 정한 주주총회 집중일에 불가피하게 개최하게 되었습니다.  당기에는 불가피하게 집중일에 개최하게 되었으나, 차후에는 주주총회 분산 프로그램에 적극 참여할 수 있도록 최선을 다하겠습니다.	4. 주주총회 소집통지(공고)일	2024-03-11	5. 기타 투자판단과 관련한 중요사항	- 당사는 한국상장회사협의회에서 주관하는 "주주총회분산 자율준수프로그램"에 참여하지 않았습니다.  - 한국상장회사협의회가 발표한 당해년도 정기주주총회 집중(예상)일 : 3월 22일(금), 3월 27일(수), 3월 29일(금)	* 관련공시	2024-02-28 주주총회소집결의	이행완료																																			
1. 회사명	태경산업(주)																																																	
2. 주주총회 개최(예정)일	2024-03-29																																																	
3. 주주총회 집중(예상)일 개최 사유	당사는 주주총회 분산 프로그램에 참여하여 집중일을 피하려고 시도하였으나 당사의 내부결산일정과 회계법인의 감사일정 등을 고려하여 사전에 정한 주주총회 집중일에 불가피하게 개최하게 되었습니다.  당기에는 불가피하게 집중일에 개최하게 되었으나, 차후에는 주주총회 분산 프로그램에 적극 참여할 수 있도록 최선을 다하겠습니다.																																																	
4. 주주총회 소집통지(공고)일	2024-03-11																																																	
5. 기타 투자판단과 관련한 중요사항	- 당사는 한국상장회사협의회에서 주관하는 "주주총회분산 자율준수프로그램"에 참여하지 않았습니다.  - 한국상장회사협의회가 발표한 당해년도 정기주주총회 집중(예상)일 : 3월 22일(금), 3월 27일(수), 3월 29일(금)																																																	
* 관련공시	2024-02-28 주주총회소집결의																																																	

<p>2024.03.11</p>	<p>주주총회 소집공 고</p>	<p>주주총회 소집공고</p> <p style="text-align: center;">(제43기 정기)</p> <p>당사 제 43 기 정기주주총회를 아래와 같이 개최하오니 참석하여 주시기 바랍니다.</p> <p style="text-align: center;">- 아 래 -</p> <p>1. 일 시 : 2024년 3월 29일 (금) 오전 10 시</p> <p>2. 장 소 : 서울시 강서구 공항대로 467 (등촌동) 송원빌딩 B1 대회의실</p> <p>3. 회의의 목적사항</p> <p>가. 보고사항</p> <p>1) 감사보고 2) 영업보고 3) 내부회계관리제도 운영실태보고</p> <p>나. 의결사항</p> <p>제 1 호 의안 : 제 42 기(2023. 1. 1-2023. 12. 31) 재무제표 승인의 건</p> <p>* 참고사항 : 상기 제 1호 의안 제43기(2023. 1. 1-2023. 12. 31) 재무제표 승인의 건은 상법 제449조의2 및 당사 정관 제42조에 의거 외부감사인이 적정의견을 표시하고 감사 전원이 동의할 경우 이사회에서 승인하고 주주총회에서는 보고로 갈음할 예정입니다.</p> <p>제 2 호 의안 : 감사선임의 건(1명)</p> <p>제 3 호 의안 : 이사보수한도액 승인의 건</p> <p>제 4 호 의안 : 감사보수한도액 승인의 건</p> <p>4. 경영참고사항 비치</p> <p>상법 제542조의4 제3항에 의하여 경영참고사항을 우리 회사의 본점, 금융위원회, 한국거래소, KEB하나은행증권대행부에 비치하오니 참고하시기 바랍니다.</p> <p>5. 전자투표 및 전자위임장관유에 관한 사항</p> <p>우리회사는 「상법」 제368조의4에 따른 전자투표제도와 「자본시장과 금융투자업에 관한 법률 시행령」 제160조제5호에 따른 전자위임장관유제도를 이번 주주총회에서 활용하기로 결의하였고, 이 두 제도의 관리업무를 한국에탁결제원에 위탁하였습니다. 주주님들께서는 아래에서 정한 방법에 따라 주주총회에 참석하지 아니하고 전자투표방식으로 의결권을 행사하시거나, 전자위임장을 수여하실 수 있습니다.</p> <p>가. 전자투표·전자위임장관유관리시스템 인터넷 주소 : 「<a href="https://evote.ksd.or.kr">https://evote.ksd.or.kr</a>」</p> <p>모바일 주소: 「<a href="https://evote.ksd.or.kr/m">https://evote.ksd.or.kr/m</a>」</p> <p>나. 전자투표 행사·전자위임장 수여기간 : 2023년 3월 21일 9시 ~ 2023년 3월 30일 17시 (기간 중 24시간 이용 가능)</p>	<p>이행완료</p>
-------------------	-----------------------	--	-------------

		<p>다. 인증서를 이용하여 전자투표·전자위임장 권유관리시스템에서 주주 본인 확인 후 의결권 행사</p> <p>-주주확인용 인증서의 종류 : 공동인증서 및 민간인증서(K-VOTE에서 사용가능한 인증서 한정)</p> <p>라. 수정동의안 처리 : 주주총회에서 상정된 의안에 관하여 수정동의가 제출되는 경우 기권으로 처리</p> <p>6. 안내사항</p> <p>상법시행령 제31조 제4항 제4호에 의거하여 사업보고서 및 감사보고서는 주주총회 개최 1주전까지 회사 홈페이지(<a href="http://www.taeyungind.co.kr">http://www.taeyungind.co.kr</a>)와 금융감독원</p> <p>전자공시 시스템(<a href="http://dart.fss.or.kr">http://dart.fss.or.kr</a>)에 게재될 예정입니다.</p>																																																													
2024.03.11	의결권대리행사권 유창고서류	<table border="1"> <tr> <td colspan="4">1. 의결권 대리행사 권유에 관한 사항</td> </tr> <tr> <td>가. 권유자</td> <td>태경산업(주)</td> <td>나. 회사와의 관계</td> <td>본인</td> </tr> <tr> <td>다. 주총 소집공고일</td> <td>2024년 03월 11일</td> <td>라. 주주총회일</td> <td>2024년 03월 29일</td> </tr> <tr> <td>마. 권유 시작일</td> <td>2024년 03월 14일</td> <td>바. 권유업무 위탁 여부</td> <td>미위탁</td> </tr> <tr> <td colspan="4">2. 의결권 대리행사 권유의 취지</td> </tr> <tr> <td>가. 권유취지</td> <td colspan="3">주주총회의 원활한 진행 및 의사 정족수 확보</td> </tr> <tr> <td>나. 전자위임장 여부</td> <td>전자위임장 가능</td> <td>(관리기관)</td> <td>한국예탁결제원</td> </tr> <tr> <td>(인터넷 주소)</td> <td colspan="3">인터넷 주소: <a href="https://evote.ksd.or.kr">https://evote.ksd.or.kr</a> 모바일 주소: <a href="https://evote.ksd.or.kr/m">https://evote.ksd.or.kr/m</a></td> </tr> <tr> <td>다. 전자/서면투표 여부</td> <td>전자투표 가능</td> <td>(전자투표 관리기관)</td> <td>한국예탁결제원</td> </tr> <tr> <td>(전자투표 인터넷 주소)</td> <td colspan="3">인터넷 주소: <a href="https://evote.ksd.or.kr">https://evote.ksd.or.kr</a> 모바일 주소: <a href="https://evote.ksd.or.kr/m">https://evote.ksd.or.kr/m</a></td> </tr> <tr> <td colspan="4">3. 주주총회 목적사항</td> </tr> <tr> <td colspan="4"><input type="checkbox"/> 재무제표의승인</td> </tr> <tr> <td colspan="4"><input type="checkbox"/> 감사의선임</td> </tr> <tr> <td colspan="4"><input type="checkbox"/> 이사의보수한도승인</td> </tr> <tr> <td colspan="4"><input type="checkbox"/> 감사의보수한도승인</td> </tr> </table>	1. 의결권 대리행사 권유에 관한 사항				가. 권유자	태경산업(주)	나. 회사와의 관계	본인	다. 주총 소집공고일	2024년 03월 11일	라. 주주총회일	2024년 03월 29일	마. 권유 시작일	2024년 03월 14일	바. 권유업무 위탁 여부	미위탁	2. 의결권 대리행사 권유의 취지				가. 권유취지	주주총회의 원활한 진행 및 의사 정족수 확보			나. 전자위임장 여부	전자위임장 가능	(관리기관)	한국예탁결제원	(인터넷 주소)	인터넷 주소: <a href="https://evote.ksd.or.kr">https://evote.ksd.or.kr</a> 모바일 주소: <a href="https://evote.ksd.or.kr/m">https://evote.ksd.or.kr/m</a>			다. 전자/서면투표 여부	전자투표 가능	(전자투표 관리기관)	한국예탁결제원	(전자투표 인터넷 주소)	인터넷 주소: <a href="https://evote.ksd.or.kr">https://evote.ksd.or.kr</a> 모바일 주소: <a href="https://evote.ksd.or.kr/m">https://evote.ksd.or.kr/m</a>			3. 주주총회 목적사항				<input type="checkbox"/> 재무제표의승인				<input type="checkbox"/> 감사의선임				<input type="checkbox"/> 이사의보수한도승인				<input type="checkbox"/> 감사의보수한도승인				이행완료
1. 의결권 대리행사 권유에 관한 사항																																																															
가. 권유자	태경산업(주)	나. 회사와의 관계	본인																																																												
다. 주총 소집공고일	2024년 03월 11일	라. 주주총회일	2024년 03월 29일																																																												
마. 권유 시작일	2024년 03월 14일	바. 권유업무 위탁 여부	미위탁																																																												
2. 의결권 대리행사 권유의 취지																																																															
가. 권유취지	주주총회의 원활한 진행 및 의사 정족수 확보																																																														
나. 전자위임장 여부	전자위임장 가능	(관리기관)	한국예탁결제원																																																												
(인터넷 주소)	인터넷 주소: <a href="https://evote.ksd.or.kr">https://evote.ksd.or.kr</a> 모바일 주소: <a href="https://evote.ksd.or.kr/m">https://evote.ksd.or.kr/m</a>																																																														
다. 전자/서면투표 여부	전자투표 가능	(전자투표 관리기관)	한국예탁결제원																																																												
(전자투표 인터넷 주소)	인터넷 주소: <a href="https://evote.ksd.or.kr">https://evote.ksd.or.kr</a> 모바일 주소: <a href="https://evote.ksd.or.kr/m">https://evote.ksd.or.kr/m</a>																																																														
3. 주주총회 목적사항																																																															
<input type="checkbox"/> 재무제표의승인																																																															
<input type="checkbox"/> 감사의선임																																																															
<input type="checkbox"/> 이사의보수한도승인																																																															
<input type="checkbox"/> 감사의보수한도승인																																																															

2024.03.21 감사보고서 제출

감사보고서 제출

**감사보고서 제출**

**[지배회사 또는 자회사의 연결재무제표 관련 감사의견 및 재무내용]**

구분	당해 사업연도	직전 사업연도	
1. 감사의견 등			
가. 감사의견	적정	적정	
- 계속기업 존속불확실성 사유 해당여부	미해당	미해당	
나. 감사의견과 관련 없는 계속기업 존속 불확실성 기재여부	미기재	미기재	
다. 내부회계관리제도 감사(검토)의견 비적정 등 여부	미해당	미해당	
2. 연결 재무내용(원)			
- 자산총계	635,637,932, 457	625,038,862, 557	
- 부채총계	185,598,432, 442	204,202,010, 453	
- 자본총계	450,039,500, 015	420,836,852, 104	
- 비지배지분 제외 자본총계	302,149,734, 418	284,594,607, 844	
- 자본금	14,614,375.0 00	14,614,375.0 00	
* 자본총계/자본금 비율(%) (' 비지배지분은 제외)	2,067.5	1,947.4	
3. 연결 손익내용(원)			
- 매출액	656,027,303,168	733,384,357,738	
- 영업이익	44,128,087,572	54,916,688,892	
- 법인세비용차감전계속사업이익	48,158,468,532	40,219,504,737	
- 당기순이익	36,170,789,418	37,464,888,628	
- 지배기업 소유주지분 순이익	16,274,652,231	23,028,473,421	
4. 연결대상 종속회사 수			
	12	12	
5. 주요종속회사수			
	4	5	
6. 연결 감사보고서상 횡령·배임사항 기재여부			
	아니오		
<b>[개별/별도재무제표 관련 감사의견 및 재무내용]</b>			
1. 감사의견 및 재무내용			
		당해사업연도	직전사업연도
가. 결산기간	시작일	2023-01-01	2022-01-01
	종료일	2023-12-31	2022-12-31
나. 감사의견 등			
- 감사의견	적정	적정	
- 계속기업 존속불확실성 사유 해당여부	미해당	미해당	
- 감사의견과 관련 없는 계속기업 존속 불확실성 기재여부	미기재	미기재	
- 내부회계관리제도 감사(검토)의견 비적정 등 여부	미해당	미해당	
다. 재무내용(원)			
- 자산총계	215,374,823,312	221,214,839,841	
- 부채총계	44,079,661,035	49,139,609,509	
- 자본총계	171,295,162,277	172,075,230,332	
- 자본금	14,614,375,000	14,614,375,000	
* 자본총계/자본금 비율(%)	1,172.1	1,177.4	
라. 손익내용(원)			
- 매출액	142,463,255,613	157,798,814,377	
- 영업이익	-4,218,108,786	10,746,926,540	
- 법인세비용차감전계속사업이익	1,959,139,655	5,946,962,860	
- 당기순이익	1,508,219,510	5,654,727,637	
2. 회계감사인명		대현회계법인	

이행완료

		<table border="1"> <tr> <td>3. 감사보고서 수령일자</td> <td>2024-03-21</td> </tr> <tr> <td>4. 연결재무제표 제출대상 해당여부</td> <td>해당</td> </tr> <tr> <td>5. 감사보고서상 횡령·배임사항 기재여부</td> <td>아니오</td> </tr> <tr> <td>6. 기타 투자판단과 관련한 중요사항</td> <td></td> </tr> <tr> <td colspan="2">- 외부감사인이 감사종료 후 당해법인에 제출하는 감사보고서상의 재무제표는 당해법인의 이사회 혹은 주주총회 승인절차를 거쳐 확정된 재무제표가 아니므로 동 승인과정에서 변동될 수 있습니다.</td> </tr> <tr> <td>* 관련공시</td> <td>-</td> </tr> </table>	3. 감사보고서 수령일자	2024-03-21	4. 연결재무제표 제출대상 해당여부	해당	5. 감사보고서상 횡령·배임사항 기재여부	아니오	6. 기타 투자판단과 관련한 중요사항		- 외부감사인이 감사종료 후 당해법인에 제출하는 감사보고서상의 재무제표는 당해법인의 이사회 혹은 주주총회 승인절차를 거쳐 확정된 재무제표가 아니므로 동 승인과정에서 변동될 수 있습니다.		* 관련공시	-	
3. 감사보고서 수령일자	2024-03-21														
4. 연결재무제표 제출대상 해당여부	해당														
5. 감사보고서상 횡령·배임사항 기재여부	아니오														
6. 기타 투자판단과 관련한 중요사항															
- 외부감사인이 감사종료 후 당해법인에 제출하는 감사보고서상의 재무제표는 당해법인의 이사회 혹은 주주총회 승인절차를 거쳐 확정된 재무제표가 아니므로 동 승인과정에서 변동될 수 있습니다.															
* 관련공시	-														
2024.03.21	[정정]주주총회 소집공고	<p>1. 정정대상 공시서류 : 주주총회소집공고</p> <p>2. 정정대상 공시서류의 최초제출일 : 2024. 03. 11</p> <p>3. 정정사항</p> <table border="1"> <thead> <tr> <th>항 목</th> <th>정정사유</th> <th>정 정 전</th> <th>정 정 후</th> </tr> </thead> <tbody> <tr> <td rowspan="2">제43기 연결현금흐름표</td> <td rowspan="2">외부감사인의 감사결과에 따라 정정</td> <td>1. 영업활동으로 인한 현금흐름 58,091,293,933</td> <td>1. 영업활동으로 인한 현금흐름 58,056,078,747</td> </tr> <tr> <td>2. 투자활동으로 인한 현금흐름 (40,511,792,218)</td> <td>2. 투자활동으로 인한 현금흐름 (40,476,577,032)</td> </tr> </tbody> </table>	항 목	정정사유	정 정 전	정 정 후	제43기 연결현금흐름표	외부감사인의 감사결과에 따라 정정	1. 영업활동으로 인한 현금흐름 58,091,293,933	1. 영업활동으로 인한 현금흐름 58,056,078,747	2. 투자활동으로 인한 현금흐름 (40,511,792,218)	2. 투자활동으로 인한 현금흐름 (40,476,577,032)	이행완료		
항 목	정정사유	정 정 전	정 정 후												
제43기 연결현금흐름표	외부감사인의 감사결과에 따라 정정	1. 영업활동으로 인한 현금흐름 58,091,293,933	1. 영업활동으로 인한 현금흐름 58,056,078,747												
		2. 투자활동으로 인한 현금흐름 (40,511,792,218)	2. 투자활동으로 인한 현금흐름 (40,476,577,032)												
2024.03.21	[정정]의결권대리 행사권유참고서류	<p>1. 정정대상 공시서류 : 의결권 대리행사 권유 참고서류</p> <p>2. 정정대상 공시서류의 최초제출일 : 2024. 03. 11</p> <p>3. 정정사항</p> <table border="1"> <thead> <tr> <th>항 목</th> <th>정정요구·영 령 관련 여부</th> <th>정정사유</th> <th>정 정 전</th> <th>정 정 후</th> </tr> </thead> <tbody> <tr> <td>제43기 연결현금흐름표</td> <td>아니오</td> <td>외부감사인의 감사결과에 따라 정정</td> <td>1. 영업활동으로 인한 현금흐름 58,091,293,933 2. 투자활동으로 인한 현금흐름 (40,511,792,218)</td> <td>1. 영업활동으로 인한 현금흐름 58,056,078,747 2. 투자활동으로 인한 현금흐름 (40,476,577,032)</td> </tr> </tbody> </table>	항 목	정정요구·영 령 관련 여부	정정사유	정 정 전	정 정 후	제43기 연결현금흐름표	아니오	외부감사인의 감사결과에 따라 정정	1. 영업활동으로 인한 현금흐름 58,091,293,933 2. 투자활동으로 인한 현금흐름 (40,511,792,218)	1. 영업활동으로 인한 현금흐름 58,056,078,747 2. 투자활동으로 인한 현금흐름 (40,476,577,032)	이행완료		
항 목	정정요구·영 령 관련 여부	정정사유	정 정 전	정 정 후											
제43기 연결현금흐름표	아니오	외부감사인의 감사결과에 따라 정정	1. 영업활동으로 인한 현금흐름 58,091,293,933 2. 투자활동으로 인한 현금흐름 (40,511,792,218)	1. 영업활동으로 인한 현금흐름 58,056,078,747 2. 투자활동으로 인한 현금흐름 (40,476,577,032)											

정기주주총회 결과

1. 재무제표		보고		
제 43기				
(단위 : 백만원)				
가. 연결	- 자산총계	635,638	- 매출액	656,027
	- 부채총계	185,598	- 영업이익	44,128
	- 자본금	14,614	- 당기순이익	36,171
	- 자본총계	450,040	*주당순이익(원)	790
나. 개별(별도)	- 자산총계	215,375	- 매출액	142,463
	- 부채총계	44,080	- 영업이익	-4,218
	- 자본금	14,614	- 당기순이익	1,508
	- 자본총계	171,295	*주당순이익(원)	52
*회계감사인 감사의견		연결	적정	
		개별(별도)	적정	
2. 배당		보고		
가. 현금·현물배당	배당종류		현금배당	
	- 현물자산의 상세내역		-	
	1주당 배당금(원)	보통주	기말배당금	270
			중간·분기배당금	-
		종류주	기말배당금	-
			중간·분기배당금	-
	배당금총액(원)		7,891,762,500	
	시가배당률(%) (중간배당 포함)		보통주식	4.0
종류주식			-	
나. 주식배당	주식배당률(%)		보통주식	-
			종류주식	-
	배당주식총수(주)		보통주식	-
			종류주식	-
3. 임원 현황(선임일 현재)				
가. 임원선임 현황		상근감사 1명		
나. 선임후 사외이사수(명)	이사총수	4		
	사외이사총수	1		
	사외이사선임비율(%)	25		
다. 선임후 감사수(명)	상근감사	2		
	비상근감사	-		
라. 선임후 감사위원수(명)	사외이사인 감사위원	-		
	사외이사가 아닌 감사위원	-		
4. 기타 결의내용		제43기 정기주주총회 회의목적사항  1. 보고사항  1) 감사보고  2) 영업보고  3) 제43기 재무제표 및 이익배당 보고  4) 내부회계관리제도 운영실태보고  2. 부의안건		

2024.03.29 정기주주총회결과

이행완료

				<p>제1호 의안: 제43기 재무제표 승인의 건 =&gt; 보고사항으로 갈음함</p> <p>제2호 의안: 감사 선임의 건 =&gt; 승인가결</p> <p>제3호 의안: 이사보수한도액 승인의 건 =&gt; 승인가결</p> <p>제4호 의안: 감사보수한도액 승인의 건 =&gt; 승인가결</p>		
5. 주주총회일자			2024-03-29			
6. 기타 투자판단과 관련한 중요사항						
<p>- 위의 보고사항 중 제43기 재무제표 및 이익배당 보고의 경우 상법 제449조의2 및 당사 정관 제42조에 의거 이사회 승인이 건을 충족하여(외부감사인 '적정'의견, 감사 전원 '동의') 보고사항으로 갈음함</p>						
- 재무제표 승인 이사회 결의일 : 2024.3.21						
※ 관련공시			-			
<b>[감사선임 세부내역]</b>						
성명	출생년월	임기	신규선임여부	상근여부	주요경력(현직포함)	
김주년	1973-04	3	신규선임	상근	<p>한성대학교 사학과 졸업(1996. 2)</p> <p>태경에프앤지(주) 감사(2022-현재)</p> <p>現) 태경가스기술(주) 감사</p>	



2024.04.01	대표이사(대표집행임원)변경(안내공시)	대표이사(대표집행임원) 변경(안내공시)		이행완료	
		1. 변경 전·후 대표이사(대표집행임원)	변경전 김해련, 박총기 (각자 대표이사) 변경후 김해련, 박총기, 김민정 (각자 대표이사)		
		2. 변경사유	경영 효율성 제고를 위한 대표이사 신규선임		
		3. 변경일자	2024-04-01		
		4. 기타 참고사항	상기 3항의 변경일자는 이사회 결의일임		
		성명	최대주주의 관계	주요경력	비고
		김해련	최대주주	이화여자대학교 경영학과 졸업(1984. 2) Pace University 경영대학원 졸업(1986) (주)에이디엠 대표이사(1999-2012) 現) 태경산업(주) 대표이사 및 관계사 회장	-
		박총기	-	서울대학교 경제학과 졸업(1996. 2) KAIST 대학원 테크노MBA 졸업(2004. 2) (주)신한은행 M&A, 컨설팅 팀장(2004-2012) 태경케미칼(주) 미래전략실 실장(2012-2020) 現) 태경산업(주) 대표이사	-
		김민정	최대주주의 특수관계인	고려대학교 경영대학원 졸업(2005. 2) 태경예코(주) 대표이사(2018-현재) 現) 태경산업(주) 사내이사	-
2024.05.31	기업지배구조보고서공시	당사는 2024년 05월 31일 기업지배구조보고서 신고서를 제출하였습니다. 자세한 사항은 "기업지배구조보고서공시"를 참고하시기 바랍니다.			이행완료
2024.12.12	주주명부폐쇄기간 또는 기준일 설정	주주명부폐쇄기간 또는 기준일 설정		이행완료	
		1. 기준일	2024-12-31		
		2. 명의개서정지기간	시작일	2025-01-01	
			종료일	2025-01-31	
		3. 설정사유	제44기 정기주주총회에서 의결권을 행사할 주주확정		
		4. 기타 투자판단에 참고할 사항	당사 정관 제11조에 의거 주주명부의 폐쇄기간 및 기준일을 설정함		
		※ 관련 공시	-		

회사합병 결정(종속회사의 주요경영사항)		종속회사인		대경케미칼 주식회사		의 주요경영사항 신고			
1. 합병방법		대경케미칼(주)가 대경그린케미칼(주)를 흡수합병 - 존속회사 : 대경케미칼(주) - 소멸회사 : 대경그린케미칼(주)							
2. 합병목적		사업 간 시너지 효과 창출 및 인적, 물적 자원의 효율적관리를 통한 경영효율화 기대							
3. 합병비율		대경케미칼(주) : 대경그린케미칼(주) = 1.0000000 : 0.0000000							
4. 합병비율 산출근거		합병회사 대경케미칼(주)는 피합병회사 대경그린케미칼(주)의 주식을 100% 소유하고 있으며, 합병 시 합병회사는 피합병회사의 주식에 대해 신주를 발행하지 않으므로 합병비율을 1.0000000 : 0.0000000으로 산출함.							
5. 합병신주의 종류와 수(주)		보통주식				-			
		종류주식				-			
6. 합병상대회사		회사명		대경그린케미칼(주) (TAEKYUNG GREEN CHEMICAL CO., LTD.)					
		주요사업		액체탄산 제조, 판매					
		회사와의 관계		자회사					
		최근 사업연도 재무내 용(백만원)		자산총계		46,713	자본금		28,000
				부채총계		7,207	매출액		-
		자본총계		39,505	당기순이익		-520		
7. 신설합병회사		회사명		-					
		설립시 재무내용(백 만원)		자산총계		-	부채총계		-
				자본총계		-	자본금		-
						-		현재기준	
		신설사업부문 최근 사업연도 매출액 (백만원)		-					
주요사업		-							
8. 합병일정		주주총회 예정일자		-					
		구주권 제출기간		시작일		-			
				종료일		-			
		채권자의 제출기간		시작일		2025-02-26			
				종료일		2025-03-31			
		합병기일		2025-04-01					
		합병등기에정일자		2025-04-02					
신주권교부에정일		-							
9. 주식매수청구권 사항		상법 제527조의3 규정에 의거한 소규모 합병 방식에 따라 합병절차가 진행되므로 주식매수청구권을 부여하지 않음.							
10. 이사회결의일(결정일)		2025-01-23							
- 사외이사참석여부		참석(명)				1			
		불참(명)				-			
- 감사(사외이사가 아닌 감사위원) 참석여부		참석							
11. 향후 회사구조개편에 관한 계획		본 보고서 제출일 현재 대경케미칼(주)는 현재 추진 중이거나 합병 완료 후 계획 중인 회사구조개편에 관하여 확정된 사항은 없습니다.							
12. 기타 투자판단과 관련한 중요사항		- 본 공시는 대경산업(주)의 주요 종속회사인 대경케미칼(주)(존속)가 당사의 종속회사인 대경그린케미칼(주)(소멸)를 흡수 합병하기로 결정함에 따른 공시입니다.  -본 합병은 상법 527조의3 규정에 의한 소규모합병 방식이므로 주식매수청구권이 인정되지 않으며 합병승인은 이사회 승인으로 갈음합니다.							

회사합병결정(종속회사의주요경영사항)

이행완료

		<p>-본 합병은 소규모합병으로 추진되나, 상법 제527조의3 제4항에 의해 존속회사 발행주식 총수의 100분의 20 이상에 해당하는 주식을 소유한 주주가 합병 공고일로부터 2주 내에 서면으로 합병에 반대하는 의사를 통지하는 때에는 소규모 합병으로 본 합병을 진행할 수 없습니다. 이러한 경우 주주총회를 통한 일반합병 형식으로 진행하거나, 합병계약을 해제할 수 있습니다.</p> <p>- 상기 *6. 합병상대화사*의 최근 사업연도 재무내용은 2024년말 별도재무제표 기준입니다.</p> <p>- 상기 *8.합병일정*은 본 공시제출일 현재 기준 예상 일정이며, 관계기관과의 협의 및 승인 과정 등에 의해 변경될 수 있습니다.</p> <p>- 하기 [존속회사에 관한 사항]의 "존속회사의 자산총액(원)" 및 "지배회사의 연결 자산총액(원)"은 2023년말 연결재무제표 기준입니다.</p> <p>- 합병계약 체결일로부터 합병기일에 이르기까지 천재지변, 합병당사자들의 재산 및 경영상태에 중대한 변동이 발생하거나 기타 사유로 인하여 본 합병절차를 계속 진행할 수 없는 경우 합병당사자들은 상호 협의하여 합병조건을 변경하거나 또는 합병계약을 해제할 수 있습니다.</p>		
		* 관련공시	-	
		* 관련 공시법규	자본시장법	
<b>[존속회사에 관한 사항]</b>				
존속회사명	태경케미컬(주)	영문	TAEKYUNG CHEMICAL CO.,LTD.	
- 대표자	박기환			
- 주요사업	액체탄산 및 드라이아이스 등의 제조,판매			
- 주요존속회사 여부	해당			
존속회사의 자산총액(원)			182,882,306,558	
지배회사의 연결 자산총액(원)			635,637,932,457	
지배회사의 연결 자산총액 대비(%)			28.77	

2025.02.10	현금·현물배당결정	<b>현금·현물배당 결정</b>		
		1. 배당구분	결산배당	
		2. 배당종류	현금배당	
		- 현물자산의 상세내역		-
		3. 1주당 배당금(원)	보통주식	250
			종류주식	-
		- 차등배당 여부		미배당
		4. 시가배당률(%)	보통주식	4.9
			종류주식	-
		5. 배당금총액(원)		7,307,187,500
		6. 배당기준일		2024-12-31
		7. 배당금지금 예정일자		-
		8. 주주총회 개최여부		개최
		9. 주주총회 예정일자		-
		10. 이사회결의일(결정일)		2025-02-10
		- 사외이사 참석여부	참석(명)	1
			불참(명)	-
		- 감사(사외이사가 아닌 감사위원) 참석여부		참석
		11. 기타 투자판단과 관련된 중요사항		
		- 상기 4항의 시가배당률은 주주명부 폐쇄기간 초일의 제2매거래일전부터 과거 1주일간 유가 증권시장에서 형성된 최종 시세 가격의 산술평균가격에 대한 주당배당금의 비율임		
- 상기 7항의 배당금지금 예정일자는 상법 제464조의 2 규정에 의거, 주주총회일로부터 1개월 이내에 지급할 예정임				
- 상기 9항의 주주총회 예정일자는 현재 미정임				
- 상기 내용은 외부감사인의 감사결과 및 주주총회 승인과정에서 변경될 수 있음				
※ 관련공시		-		

2025.02.21	주식등의대량보유 상황보고서(일반)	<b>주식등의 대량보유상황보고서</b> <small>(일반서식 : 자본시장과 금융투자업에 관한 법률 제147조에 의한 보고 중 '경영권에 영향을 주기 위한 목적'의 경우)</small>				
		금공위원회 귀중 한국거래소 귀중	보고의무발생일 : 2025년 02월 21일 보고서작성기준일 : 2025년 02월 21일 보고자 : 김해련			
		<b>요약정보</b>				
		발행회사명	태경산업(주)	발행회사와의 관계	최대주주	
		보고구분	변경			
		보유주식등의 수 및 보유비율		보유주식등의 수	보유비율	
			직전 보고서	18,127,461	62.02	
		이번 보고서	18,127,461	62.02		
		주요계약체결 주식등의 수 및 비율		주식등의 수	비율	
			직전 보고서	1,700,000	5.82	
		이번 보고서	1,700,000	5.82		
		의결권의 수 및 보유비율		의결권의 수	보유비율	
			직전 보고서	-	-	
		이번 보고서	-	-		
		주요계약체결 의결권의 수 및 비율		의결권의 수	비율	
			직전 보고서	-	-	
		이번 보고서	-	-		
		보고사유	주식담보계약 변경			
* 보고자 본인은 보고서작성기준일 현재 본인과 특별관계자의 주식등의 보유상황을 관련 법규 및 기재상의 주의에 따라 정확히 작성하였고, 중요한 사항의 허위기재 또는 기재누락이 없음을 확인합니다.						

2025.02.27	주주총회소집결의	<b>주주총회소집 결의</b>		이행완료	
		1. 구분	정기주주총회		
		2. 일시	2025-03-31   10 : 00		
		3. 장소	서울시 강서구 공항대로 467(등촌동) 승원빌딩 B1 대회의실		
		4. 의안 주요내용	<p>- 제44기 정기주주총회 회의목적사항</p> <p>1) 보고사항 : 감사보고, 영업보고, 내부회계관리제도 운영실태보고, 외부 감사인 선임보고</p> <p>2) 의결사항</p> <p>제1호 의안 : 제44기 재무제표 승인의 건</p> <p>제2호 의안 : 이사보수한도액 승인의 건</p> <p>제3호 의안 : 감사보수한도액 승인의 건</p>		
		5. 이사회결의일(결정일)	2025-02-27		
		- 사외이사 참석여부	참석(명)		1
			불참(명)		-
		- 감사(사외이사가 아닌 감사위원) 참석여부			참석
		6. 기타 투자판단과 관련한 중요사항			<p>- 상기 제1호 의안 제44기 재무제표 승인의 건은 상법 제449조의2(재무제표 등의 승인에 대한 특칙) 및 회사 정관 제42조에 따라 외부감사인의 감사의견이 적정이고 감사 전원의 동의를 있는 경우 이사회에서 재무제표를 승인하고 주주총회에서 보고로 갈음할 예정입니다.</p> <p>- 재무제표 승인 이사회 결의예정일 : 2025.3.21</p>
* 관련공시	-				

2025.03.18	[기재정정]타법인 주식및출자증권취 득결정(중속회사 의주요경영사항)	<b>정정신고(보고)</b>		
		정정일자	2025-03-18	
		1. 정정관련 공시서류	타법인주식 및 출자증권 취득결정(중속회사의 주요경영사항)	
		2. 정정관련 공시서류제출일	2024.12.26	
		3. 정정사유	취득금액 및 취득예정일자 변경으로 인한 정정	
		4. 정정사항		
		정정항목	정정전	정정후
		2. 취득내역의 취득금액(원)	79,950,000,000	79,026,000,000
		2. 취득내역의 자산총액대비(%)	12.58	12.43
		6. 취득예정일자	2025.03.19	2025.03.25
		-		
		<b>타법인 주식 및 출자증권 취득결정(중속회사의 주요경영사항)</b>		
		중속회사인	(주)태경비케이	의 주요경영사항 신고
		1. 발행회사	회사명	주식회사 라이온캠텍(Lion Chemtech Co., LTD.)
			국적	대한민국
			대표자	박희원, 박서영, 박상원
			자본금(원)	18,422,228,000
			회사와 관계	-
			발행주식총수(주)	35,901,760
			주요사업	인조대리석 및 합성옥스 제조, 판매
2. 취득내역	취득주식수(주)	12,300,000		
	취득금액(원)	79,026,000,000		
	자산총액(원)	635,637,932,457		
	자산총액대비(%)	12.43		
3. 취득후 소유주식수 및 지분비율	소유주식수(주)	12,300,000		
	지분비율(%)	34.26		
4. 취득방법	현금취득			
5. 취득목적	사업다각화를 통한 기업가치 제고 및 신규사업 진출을 위한 지분 취득			
6. 취득예정일자	2025-03-25			
7. 이사회결의일(결정일)	2024-12-26			
- 사외이사 참석여부	참석(명)	-		
	불참(명)	1		
- 감시(사외이사가 아닌 감사위원)참석여부	참석			
8. 공정거래위원회 신고대상 여부	미해당			
9. 풋옵션 등 계약 체결여부	아니오			
- 계약내용	-			
10. 기타 투자판단과 관련한 중요사항	<p>1) 본 공시는 태경산업(주)의 중속회사인 (주)태경비케이가 (주)라이온캠텍의 지분 취득을 결정함에 따라 공시하는 사항입니다.</p> <p>2) 상기 "1. 발행회사의 자본금 및 발행주식총수"는 공시 제출일 현재 기준입니다.</p> <p>3) 상기 "2. 취득내역" 중 "자산총액(원)"은 태경산업(주)의 2023년말 연결재무제표 기준입니다.</p> <p>4) 상기 "3. 취득후 소유주식 수 및 지분비율"의 지분비율은 발행주식 총수 대비 보유주식 비율입니다.</p> <p>5) 상기 "6. 취득예정일자"는 거래종결일자로 거래종결의 선행조건이 모두 충족되는것을 전제로 양수인이 양수대금을 양도인에게 지급 완료하는 시점입니다. 단, 당사자들간의 별도 합의로 변동이 있을 수 있습니다.</p> <p>6) 상기 "7. 이사회결의일(결정일)"은 중속회사의 이사회 결정일입니다</p>			

			<p>7) 하기 [발행회사의 요약 재무상황]은 당해연도(2023년), 전년도(2022년), 전전년도(2021년) 연결재무제표 기준으로 작성되었습니다.</p> <p>8) 하기 [종속회사에 관한 사항]의 "종속회사의 자산총액(원)" 및 "지배회사의 연결 자산총액(원)"은 2023년말 연결재무제표 기준입니다.</p> <p>9) 본 계약 및 결정은 당사자들간의 별도 합의로 변경될 수 있으며, 변동이 있을 경우 재공시할 예정입니다.</p>																													
			<table border="1"> <tr> <td>※ 관련공시</td> <td>-</td> </tr> </table>	※ 관련공시	-																											
※ 관련공시	-																															
			<p><b>[발행회사의 요약 재무상황] (단위 : 백만원)</b></p> <table border="1"> <thead> <tr> <th>구분</th> <th>자산총계</th> <th>부채총계</th> <th>자본총계</th> <th>자본금</th> <th>매출액</th> <th>당기순이익</th> </tr> </thead> <tbody> <tr> <td>당해 연도</td> <td>170,954</td> <td>41,748</td> <td>129,206</td> <td>18,422</td> <td>130,783</td> <td>7,083</td> </tr> <tr> <td>전년도</td> <td>151,838</td> <td>29,287</td> <td>122,551</td> <td>9,447</td> <td>152,001</td> <td>8,848</td> </tr> <tr> <td>전전년도</td> <td>140,810</td> <td>24,917</td> <td>115,893</td> <td>9,447</td> <td>150,416</td> <td>8,520</td> </tr> </tbody> </table>	구분	자산총계	부채총계	자본총계	자본금	매출액	당기순이익	당해 연도	170,954	41,748	129,206	18,422	130,783	7,083	전년도	151,838	29,287	122,551	9,447	152,001	8,848	전전년도	140,810	24,917	115,893	9,447	150,416	8,520	
구분	자산총계	부채총계	자본총계	자본금	매출액	당기순이익																										
당해 연도	170,954	41,748	129,206	18,422	130,783	7,083																										
전년도	151,838	29,287	122,551	9,447	152,001	8,848																										
전전년도	140,810	24,917	115,893	9,447	150,416	8,520																										
			<p><b>[종속회사에 관한 사항]</b></p> <table border="1"> <tr> <td>종속회사명</td> <td>(주)태경비케이</td> <td>영문</td> <td>TAEKYUNG BK CO.,LTD.</td> </tr> <tr> <td>- 대표자</td> <td colspan="3">김민정,정구일(각자 대표이사)</td> </tr> <tr> <td>- 주요사업</td> <td colspan="3">석회제조 판매업</td> </tr> <tr> <td>- 주요종속회사 여부</td> <td colspan="3">해당</td> </tr> <tr> <td>종속회사의 자산총액(원)</td> <td colspan="3">378,041,031,409</td> </tr> <tr> <td>지배회사의 연결 자산총액(원)</td> <td colspan="3">635,637,932,457</td> </tr> <tr> <td>지배회사의 연결 자산총액 대비(%)</td> <td colspan="3">59.47</td> </tr> </table>	종속회사명	(주)태경비케이	영문	TAEKYUNG BK CO.,LTD.	- 대표자	김민정,정구일(각자 대표이사)			- 주요사업	석회제조 판매업			- 주요종속회사 여부	해당			종속회사의 자산총액(원)	378,041,031,409			지배회사의 연결 자산총액(원)	635,637,932,457			지배회사의 연결 자산총액 대비(%)	59.47			
종속회사명	(주)태경비케이	영문	TAEKYUNG BK CO.,LTD.																													
- 대표자	김민정,정구일(각자 대표이사)																															
- 주요사업	석회제조 판매업																															
- 주요종속회사 여부	해당																															
종속회사의 자산총액(원)	378,041,031,409																															
지배회사의 연결 자산총액(원)	635,637,932,457																															
지배회사의 연결 자산총액 대비(%)	59.47																															



2025.03.18	[기재정정]타법인 주식및출자증권취 득결정(중속회사 의주요경영사항)	<b>정정신고(보고)</b>			
		정정일자	2025-03-18		
		1. 정정관련 공시서류	타법인주식 및 출자증권 취득결정(중속회사의 주요경영사항)		
		2. 정정관련 공시서류제출일	2024.12.26		
		3. 정정사유	취득금액 및 취득예정일자 변경으로 인한 정정		
		4. 정정사항			
		정정항목	정정전	정정후	
		2. 취득내역의 취득금액(원)	49,750,005,500	49,174,005,500	
		2. 취득내역의 자산총액대비(%)	7.83	7.74	
		6. 취득예정일자	2025.03.19	2025.03.25	
		-			
		<b>타법인 주식 및 출자증권 취득결정(중속회사의 주요경영사항)</b>			
		중속회사인	태경케이컬(주)	의 주요경영사항 신고	
		1. 발행회사	회사명	주식회사 라이온켄텍(Lion Chemtech Co., LTD.)	
			국적	대한민국	대표자 박희원, 박서영, 박상원
			자본금(원)	18,422,228,000	회사와 관계 -
			발행주식총수(주)	35,901,760	주요사업 인조대리석 및 합성력스 제조, 판매
		2. 취득내역	취득주식수(주)	7,653,847	
			취득금액(원)	49,174,005,500	
			자산총액(원)	635,637,932,457	
자산총액대비(%)	7.74				
3. 취득후 소유주식수 및 지분비율	소유주식수(주)	7,653,847			
	지분비율(%)	21.32			
4. 취득방법	현금취득				
5. 취득목적	사업다각화를 통한 기업가치 제고 및 신규사업 진출을 위한 지분 취득				
6. 취득예정일자	2025-03-25				
7. 이사회결의일(결정일)	2024-12-26				
- 사외이사 참석여부	참석(명)	-			
	불참(명)	1			
- 감사(사외이사가 아닌 감사위원)참석여부	참석				
8. 공정거래위원회 신고대상 여부	미해당				
9. 풋옵션 등 계약 체결여부	아니오				
- 계약내용	-				
10. 기타 투자판단과 관련한 중요사항	<p>1) 본 공시는 태경산업(주)의 중속회사인 태경케이컬(주)가 (주)라이온켄텍의 지분 취득을 결정함에 따라 공시하는 사항입니다.</p> <p>2) 상기 "1. 발행회사의 자본금 및 발행주식총수"는 공시 제출일 현재 기준입니다.</p> <p>3) 상기 "2. 취득내역" 중 "자산총액(원)"은 태경산업(주)의 2023년말 연결재무제표 기준입니다.</p> <p>4) 상기 "3. 취득후 소유주식 수 및 지분비율"의 지분비율은 발행주식 총수 대비 보유주식 비율입니다.</p> <p>5) 상기 "6. 취득예정일자"는 거래종결일자로 거래종결의 선행조건이 모두 충족되는것을 전제로 양수인이 양수대금을 양도인에게 지급 완료하는 시점입니다. 단, 당사자들간의 별도 합의로 변동이 있을 수 있습니다.</p>				

			<p>6)상기 "7. 이사회결의일(결정일)"은 종속회사의 이사회 결정일입니다.</p> <p>7) 하기 [발행회사의 요약 재무상황]은 당해연도(2023년), 전년도(2022년), 전전년도(2021년) 연결재무제표 기준으로 작성되었습니다.</p> <p>8) 하기 [종속회사에 관한 사항]의 "종속회사의 자산총액(원)" 및 "지배회사의 연결 자산총액(원)"은 2023년말 연결재무제표 기준입니다.</p> <p>9) 본 계약 및 결정은 당사자들간의 별도 합의로 변경될 수 있으며, 변동이 있을 경우 재공시할 예정입니다.</p> <p>※ 관련공시 -</p>			
<b>[발행회사의 요약 재무상황]</b> (단위 : 백만원)						
구분	자산총계	부채총계	자본총계	자본금	매출액	당기순이익
당해 연도	170,954	41,748	129,206	18,422	130,783	7,083
전년도	151,838	29,287	122,551	9,447	152,001	8,848
전전년도	140,810	24,917	115,893	9,447	150,416	8,520
<b>[종속회사에 관한 사항]</b>						
종속회사명	태경케미컬(주)	영문	TAEKYUNG CHEMICAL CO.,LTD.			
- 대표자	박기환					
- 주요사업	액체탄산 및 드라이아이스 등의 제조,판매					
- 주요종속회사 여부	해당					
종속회사의 자산총액(원)	182,882,306,558					
지배회사의 연결 자산총액(원)	635,637,932,457					
지배회사의 연결 자산총액 대비(%)	28.77					

2025.03.18	타인에 대한채무보 증결정	<b>타인에 대한 채무보증 결정</b>					
		1. 채무자		태경케미칼(주)			
		- 회사와의 관계		계열회사			
		2. 채권자		신한은행 가양역금융센터			
		3. 채무(차입)금액(원)		40,000,000,000			
		4. 채무보증내역	채무보증금액(원)		48,000,000,000		
			자기자본(원)		450,039,500,015		
			자기자본대비(%)		10.67		
			대규모법인여부		미해당		
			채무보증기간	시작일	2025-03-25		
		종료일		2028-03-25			
		5. 채무보증 총 잔액(원)		48,000,000,000			
		6. 이사회결의일(결정일)		2025-03-18			
		- 사외이사 참석여부	참석(명)		-		
			불참(명)		1		
		- 감사(사외이사가 아닌 감사위원) 참석여부		참석			
		7. 기타 투자판단과 관련한 중요사항					
		- 상기 "4. 채무보증내역"의 "채무보증금액(원)"은 채무(차입)금액(원)에 대한 120% 금액입니다.					
		- 상기 "4. 채무보증내역"의 "자기자본(원)"은 2023년말 당사 연결재무제표 기준입니다.					
		- 하기 [채무자의 요약 재무상황] 재무정보는 아래와 같습니다.					
		* 당해연도 재무정보는 2023년말 연결기준 재무정보입니다.					
		* 전년도 재무정보는 2022년말 연결기준 재무정보입니다.					
		* 전전년도 재무정보는 2021년말 연결기준 재무정보입니다.					
		* 관련공시		-			
		<b>【채무자의 요약 재무상황】 (단위 : 백만원)</b>					
구분	자산총계	부채총계	자본총계	자본금	매출액	당기순이익	
당해 연도	182,882	20,901	161,981	5,800	70,748	17,372	
전년도	167,392	20,054	147,338	5,800	59,613	8,732	
전전년도	160,746	19,762	140,984	5,800	54,066	10,915	
<b>【채무자별 채무보증 잔액】</b>							
채무자	관계	채무보증잔액(원)	채무보증기간	비고			
-	-	-	-	-			
* 관련 공시법규		자본시장법					

**나. 주주총회의사록 요약**

당사는 최근 3년간 정기주주총회 3회를 개최하였으며 각 주주총회에서 결의한 내용들은 다음과 같습니다.

주총일자	안 건	결 의 내 용	비 고
제43기 주주총회 (2024.3.29)	제1호 의안 : 제43기 재무제표 승인의 건 → 보고사항으로 같음함	원안대로 가결	제43기 재무제표 승인 (이사회)
	제2호 의안 : 감사선임의 건	원안대로 가결	
	제3호 의안 : 이사보수한도액 승인의 건	원안대로 가결	
	제4호 의안 : 감사보수한도액 승인의 건	원안대로 가결	
제42기 주주총회 (2023.3.31)	제1호 의안 : 제42기 재무제표 승인의 건 → 보고사항으로 같음함	원안대로 가결	제42기 재무제표 승인 (이사회)
	제2호 의안 : 이사선임의 건	원안대로 가결	
	제3호 의안 : 감사선임의 건	원안대로 가결	
	제4호 의안 : 이사보수한도액 승인의 건	원안대로 가결	
	제5호 의안 : 감사보수한도액 승인의 건	원안대로 가결	

제41기 주주총회 (2022.3.25)	제1호 의안 : 제41기 재무제표 승인의 건 → 보고사항으로 같음함 제2호 의안 : 이사보수한도액 승인의 건 제3호 의안 : 감사보수한도액 승인의 건	원안대로 가결 원안대로 가결 원안대로 가결	제41기 재무제표 승인 (이사회)
-----------------------------	---	-------------------------------	-----------------------

## 2. 우발부채 등에 관한 사항

가. 당기말 현재 건질 또는 담보용 어음·수표 현황은 다음과 같습니다.

(기준일 : 2024. 12. 31)

(단위 : 매, 백만원)

구 분	제출처	제공처	매수	권면액
어음	법인	대우조선해양 외	2	백지어음(*)
수표	법인	해태제과식품(주)	1	100

(\*) 백지보충권의 소멸시효가 경과된 백지어음으로 연결실체에 재무적인 영향을 미치지 않습니다.

이외에 1988년에 신한은행으로부터 교부받은 어음 1매가 은행에 회수되지 아니하였으며, 해당 어음에 대하여 추후 제권판결절차를 진행할 예정입니다.

나. 당기말 현재 타인으로부터 제공받은 지급보증 내용은 다음과 같습니다.

(단위: 천원)			
거래처	보증금액	보증처	내용
한솔제지	500,000	KEB하나은행	계약이행보증
롯데케미칼	688,000	KEB하나은행	
(주)농협목우촌외	794,897	서울보증보험	
고려아연 외	682,201	서울보증보험	
(주)동양시스템 외	736,371	서울보증보험	
(주)범화 외	465,316	서울보증보험	
제5군수지원사령부 외	21,304	서울보증보험	
강원도 정선군 외	47,057,810	서울보증보험	산림훼손복구보증 등

다. 당기말 현재 타인에게 제공하는 지급보증 내용은 다음과 같습니다.

(단위: 천원)				
거래처	보증금액	보증처	보증기간	내용
(주)신원	1,806,721	서울보증보험	만기상환시까지	산림훼손복구보증
신우엠티에스	12,968,011	서울보증보험	만기상환시까지	산림훼손복구보증
(주)다도글로벌 외	247,203	서울보증보험	만기상환시까지	계약보증보험 외

라. 당기말 현재 금융기관 주요 여신한도 약정내용은 다음과 같습니다.

(단위: 천원,USD)			
구 분	금융기관	통화	한도약정액
기업구매자금한도약정	(주)신한은행 외	KRW	3,300,000
	신한은행 베트남 - BINH DUONG BRANCH	USD	1,900,000

당좌차월약정	(주)신한은행	KRW	7,000,000
수입신용장(일람불)한도 외	(주)신한은행 외	USD	36,000,000
정책자금대출한도	우리은행 외	KRW	5,341,000
시설자금대출한도	(주)신한은행	KRW	750,000
외상매출채권담보대출한도(구매론)	(주)신한은행 외	KRW	30,120,000
일반 및 무역금융자금대출약정	(주)산업은행 외	KRW	122,400,000
	(주)신한은행 외	USD	23,200,000
지급보증한도약정	KEB 하나은행 외	KRW	3,000,000

마. 연결실체는 한국도로공사와 다음과 같이 고속도로 휴게소 운영권 임대차 계약을 체결하고 있으며, 세부 내역은 다음과 같습니다

(단위: 천원)			
구 분	계약기간	계약연수	임차보증금
문막(강릉)휴게소(*1)	2024.11.15~2027.06.30	2년 7개월	1,316,741
군산(서울)휴게소(*1)	2024.04.01~2027.03.31	3년	1,947,603
군산(서울)주유소(*1)	2023.04.01~2026.03.31	3년	565,704
군산(무안)휴게소(*1)	2024.04.01~2027.03.31	3년	782,561
군산(무안)주유소(*1)	2023.04.01~2026.03.31	3년	327,344
함평(무안)휴게소(*1)	2024.04.01~2027.03.31	3년	200,000
함평(무안)주유소(*1)	2023.04.01~2026.03.31	3년	224,396
홍천강(춘천)휴게소(*1)	2024.04.01~2027.03.31	3년	200,000
청송(상주)주유소(*1)	2022.11.01~2025.10.31	3년	100,000
청송(영덕)주유소(*1)	2022.11.01~2025.10.31	3년	100,000
천안(부산)주유소(*1)	2022.11.01~2025.10.31	3년	649,737
서산(서울방면)휴게소(*2)	2023.12.20~평가결과 확정시	-	643,963
서산(목포방면)휴게소(*2)	2023.12.20~평가결과 확정시	-	1,768,891
합 계			8,826,940

(\*1) 연결실체는 상기 시설과 부지를 사용함에 있어 발생한 매출액에 일정률에 해당하는 금액을 한국도로공사에 임차료로 납부하고 있습니다. 시설물을 연결실체의 비용과 책임으로 관리하고 유지 보수하여야 하며 이를 위한 투자비용은 선급비용으로 계상하고 이후의 기간 동안 상각하며 비용을 인식하고 있습니다. 한편, 한국도로공사와 계약체결 2년차 이후(2013년 이후)부터 운영서비스 평가등급이 2회 이상 5등급으로 평가되었을 시 계약이 중도에 해지될 수 있습니다.

(\*2) 서산 휴게소는 기중 운영 서비스 평가 결과가 'A'등급으로 결정되어 12개월의 추가 운영기간을 부여받았습니다. 이에 계약기간은 2023.12.20~2024.12.19로 확정되었으며 다음 입찰자에게 인도 시까지 추가 운영을 할 수 있습니다. 계약기간이 종료되는 시점에 관련 투자자산에 대한 소유권이 한국도로공사에 이전될 예정입니다.

바. 종속기업인 주식회사 태경코엠에 대하여 하일랜드2020제4호사모투자합자회사와 주주간 약정을 통하여 해당 종속기업 주식을 지배기업인 태경산업 주식회사에 매도할 수 있는 매각선택권을 부여하고 있습니다.

사. 당기말 당사가 원고인 건물인도청구 소송사건 2건 (소송가액: 200,078천원) 및 당사가 피고인 손해배상 청구소송 2건(소송가액 : 1,000,000천원)이 진행중이며, 연결실체의 전구사업 부문인 종속기업 (주)남영전구는 회사가 제소한 1건(소송가액: 92,818천원) 및 회사가 피소된 2건(소송가액: 840,592천원)의 소송사건에 계류중이며, 상기 소송사건 모두 최종결과는 현재 예측할 수 없습니다.

아. 당기말 현재 종속회사간의 지급보증내역은 다음과 같습니다.

(1) 태경에코(주)의 지급보증내역

(단위: 천원, USD)

회사명	금융기관	보증금액
태경에스비씨(주)	신한은행	USD 1,200,000
		5,400,000
	산업은행	4,014,000
	KEB하나은행	3,600,000
태경에프엔지(주)	신한은행	2,160,000
(주)남영전구	산업은행	2,400,000
합 계		USD 1,200,000
		17,574,000

(2) 태경케미컬(주)의 지급보증내역

(단위: 천원)

회사명	금융기관	보증금액
태경에스비씨(주)	수출입은행	18,000,000
합 계		18,000,000

자. 신용보강 제공 현황

(단위 : 백만원)

발행회사 (SPC)	증권종류	PF 사업장 구분	발행일자	발행금액	미상환 잔액	신용보강 유형	조기상환 조항
-	-	-	-	-	-	-	-

-해당사항 없음-

차. 장래매출채권 유동화 현황

(단위 : 백만원)

발행회사	기초자산	증권종류	발행일자	발행금액	미상환잔액
------	------	------	------	------	-------

(SPC)					
-	-	-	-	-	-

-해당사항 없음-

카. 장래매출채권 유동화채무 비중

(단위 : 백만원)

	당기말		전기말		증감 (A-B)
	금액(A)	(비중,%)	금액(B)	(비중,%)	
유동화채무	-	-	-	-	-
총차입금	-	-	-	-	-
매출액	-	-	-	-	-
매출채권	-	-	-	-	-

-해당사항 없음-



### 3. 제재 등과 관련된 사항

#### 가. 제재현황

태경산업(주)는 전기 중 [(주)포스코 등 10개사 발주 망간합금철 구매입찰 관련 4개 사업자의 부당한 공동행위에 대한 건]으로 공정거래위원회로부터 불공정행위에 대한 처분을 받았습니다.

일자	제재기관	대상자	처벌 또는 조치내용	금전적 제재금액	형량 및 배임등 금액	근거법령
2023.12.07	공정거래위원회	태경산업(주) 외 4개사	과징금 처분	4,231백만원	-	독점규제 및 공정거래에 관한 법률 제19조 (부당한 공동행위의 금지)

#### 나. 한국거래소 등으로부터 받은 제재

-해당사항 없음-

#### 다. 단기매매차익 미환수 현황

<표1>

단기매매차익 발생 및 환수현황  
(대상기간 : 2024.01.01 ~ 2024.12.31)  
(단위 : 건, 원)

	증권선물위원회(금융감독원장)으로부터 통보받은 단기매매차익 현황	단기매매차익 환수 현황	단기매매차익 미환수 현황
건수	-	-	-
총액	-	-	-

-해당사항 없음-

<표2>

단기매매차익 미환수 현황  
(대상기간 : 2024.01.01 ~ 2024.12.31)

(단위 : 원)

차익취득자와 회사의 관계		단기매매 차익 발생사실	단기매매 차익 통보금액	환수금액	미환수 금액	반환청구여부	반환청구 조치계획	제척기간	공시여부
차익 취득시	작성일 현재	발생사실 통보일							
-	-	-	-	-	-	-	-	-	-
합 계 (		건)	-	-	-				

-해당사항 없음-



## 4. 작성기준일 이후 발생한 주요사항 등 기타사항

### 가. 작성기준일 이후에 발생한 주요사항

#### 1) 라이온캠텍 지분 인수

종속기업인 (주)태경비케이와 태경케미컬(주)는 2024년 12월 (주)라이온캠텍의 최대주주와 (주)라이온캠텍의 최대주주 변경을 수반하는 주식양수도계약(양수도가액 129,700백만원)을 체결하였고, 거래종결 예정시점인 2025년 3월중에 (주)라이온캠텍의 보통주식 19,953,847주((주)태경비케이 12,300,000주, 태경케미컬(주) 7,653,847주)를 양수하여 해당 피투자법인 발행보통주식수의 55.58%((주)태경비케이 34.26%, 태경케미컬(주) 21.32%)를 확보할 예정입니다.

※ 자세한 사항은 2025년 03월 18일 공시된 '[기재정정]타법인주식및출자증권취득결정(종속회사의주요경영사항)' 및 '[기재정정]타법인주식및출자증권취득결정(종속회사의주요경영사항)' 을 참고하시기 바랍니다.

#### 2) 케이피티 지분 인수

종속기업인 (주)남영전구와 (주)태경에코는 2025년 1월 13일 보고기간말 기준 연결실체의 관계회사인 (주)케이피티의 보통주 2,490,110주(남영전구와 태경에코 각각 1,245,055주)를 39,760백만원(각각 19,880백만원)에 양수하여 해당 피투자법인의 경영권을 인수하였습니다.

#### 3) 종속기업 간 합병

종속기업인 태경케미컬(주)는 지분 100% 소유 종속기업인 태경그린케미컬(주)를 2025년 4월 1일을 합병기일로 하여 흡수합병할 예정입니다.

1. 합병방법	태경케미컬(주)가 태경그린케미컬(주)를 흡수합병 - 존속회사 : 태경케미컬(주) - 소멸회사 : 태경그린케미컬(주)	
2. 합병목적	사업 간 시너지 효과 창출 및 인적, 물적 자원의 효율적 관리를 통한 경영효율화 기대	
3. 합병비율	태경케미컬(주) : 태경그린케미컬(주) = 1.0000000 : 0.0000000	
4. 합병비율 산출근거	합병회사 태경케미컬(주)는 피합병회사 태경그린케미컬(주)의 주식을 100% 소유하고 있으며, 합병 시 합병회사는 피합병회사의 주식에 대해 신주를 발행하지 않으므로 합병비율을 1.0000000 : 0.0000000으로 산출함.	
5. 합병신주의 종류와 수(주)	보통주식	-
	종류주식	-
6. 합병상대회사	회사명	태경그린케미컬(주) (TAEKYUNG GREEN CHEMICAL CO., LTD.)
	주요사업	액체탄산 제조, 판매

	회사와의 관계		자회사		
	최근 사업연도 재무 내용(백만원)	자산총계	46,713	자본금	28,000
		부채총계	7,207	매출액	-
		자본총계	39,505	당기순이익	-520
7. 신설합병회사	회사명		-		
	설립시 재무내용(백 만원)	자산총계	-	부채총계	-
		자본총계	-	자본금	-
			-	현재기준	
	신설사업부문 최근 사업연도 매출 액(백만원)		-		
주요사업		-			
8. 합병일정	주주총회에정일자		-		
	구주권제출기간	시작일	-		
		종료일	-		
	채권자이의 제출기 간	시작일	2025-02-26		
		종료일	2025-03-31		
	합병기일		2025-04-01		
	합병등기에정일자		2025-04-02		
신주권교부예정일		-			
9. 주식매수청구권 사항		상법 제527조의3 규정에 의거한 소규모 합병 방식에 따라 합병절차가 진행되므로 주식매수청구권을 부여하지 않음.			
10. 이사회결의일(결정일)		2025-01-23			
- 사외이사참석여부	참석(명)		1		
	불참(명)		-		
- 감사(사외이사가 아닌 감사위원) 참석여부		참석			
11. 향후 회사구조개편에 관한 계획					
본 보고서 제출일 현재 태경케미컬(주)는 현재 추진 중이거나 합병 완료 후 계획 중인 회사구조개편에 관하여 확정된 사항은 없습니다.					

※ 자세한 사항은 2025년 01월 23일 공시된 '회사합병 결정(종속회사의 주요경영사항)'을 참고하시기 바랍니다.

## 나. 녹색경영

□ 기후변화는 모두가 함께 대응해야 할 전 세계적인 도전과제입니다. 가속화되고 있는 기후변화에 대해 세계 각국은 위기의식을 공유하고 온실가스 감축을 위한 공조체제를 구축하고 있습니다. 당사의 생산현장에서 발생하는 온실가스의 대부분은 에너지원의 사용으로 인한 것입니다. 때문에 당사는 에너지 사용량을 줄이기 위해 고효율의 LED조명기기 교체등 재생 가능한 대체에너지의 사용 비율을 늘리고, 에너지가 적게 소모되는 제품으로 기존 제품을 대체하려는 다양한 노력을 기울이고 있습니다.

또한 운전효율성증대및 고품위 원료사용, 노후시설 교체등 여러방면으로 고민을 하고 있습니다. 2011년부터 녹색성장 보고법에 따라 온실가스 에너지 목표관리제가 시행되어 법규기

준에 따른 사업장의 온실가스 배출량 및 에너지 사용량을 산정하여 정부에 보고하고 있습니다. 또한 온실가스 저감 활동을 위해 전 사업장 담당자 지정 및 간담회를 주기적으로 시행하고 있습니다.

□ 태경산업(주)

당사는 '저탄소 녹색성장 기본법' 제42조에 따라 온실가스 에너지 목표관리업체에 해당됩니다. 따라서 동법 제44조와 당국의 지침에 따라 제3자 검증을 마친 당사의 온실가스 배출량과 에너지사용량을 정부에 신고하고 이해관계자들에게 공개하고 있습니다. 정부에 신고된 당사의 2023년, 2024년 온실가스 배출량 및 에너지 사용량은 아래의 표와 같습니다.

목표관리 지침에 따라 산정한 2024년 회사 전 사업장의 온실가스 배출량은 109,080 tCO<sub>2</sub>eq이고 에너지 사용량은 1,409TJ 입니다.

구분	2024년	2023년	증감
온실가스 배출량 (tCO <sub>2</sub> eq)	109,080	109,006	74
에너지 사용량 (TJ)	1,409	1,472	(63)

\*정부에 배출량 및 사용량 보고 후 수정 될 수 있습니다.

- 1) 의무이행 목적으로 보유하는 온실가스 배출권  
3차 계획기간(2021년~2025년)에 대한 무상할당 배출권 수량은 다음과 같습니다.

(단위: 톤(tCO<sub>2</sub>-eq))

구분	2021년	2022년	2023년	2024년	2025년	합계
무상할당 배출권	130,683	130,683	130,683	129,459	129,459	650,967

- 2) 당기 중 배출권의 수량 및 장부금액의 변동내용은 다음과 같습니다.

(단위: 톤, 천원)

구분	당기		전기	
	수량	장부금액	수량	장부금액
기초	51,467	-	45,935	-
증가(*1)	129,459	-	130,683	-
감소(*2)	(122,080)	-	(125,151)	-
기말	58,846	-	51,467	-

(\*1) 2024년 무상할당 배출권 기준으로 계산하였습니다.

(\*2) 당기 이행연도에 대한 회사의 온실가스 배출량 추정치는 109,080톤, 매각량은 13,000톤 입니다.

\*정부에 배출량 및 사용량 보고 후 수정될 수 있습니다.

- (3) 당기말 현재 담보로 제공한 배출권은 없습니다.

(4) 보고기간 종료일 현재 배출부채 금액은 없습니다.

□ (주)태경비케이

목표관리 지침에 따라 산정한 2024년 회사 전 사업장의 온실가스 배출량은 611,432tCO<sub>2</sub>eq이고 에너지 사용량은 2,893TJ 입니다.

구분	2024년	2023년	증감
온실가스 배출량 (tCO <sub>2</sub> eq)	611,432	627,203	(15,771)
에너지 사용량 (TJ)	2,893	2,547	346

\*정부에 배출량 및 사용량 보고 후 수정될 수 있습니다.

1) 의무이행 목적으로 보유하는 온실가스 배출권  
3차 계획기간(2021년~2025년)에 대한 무상할당 배출권 수량은 다음과 같습니다.

(단위: 톤(tCO<sub>2</sub>-eq))

구분	2021년	2022년	2023년	2024년	2025년	합계
무상할당 배출권	552,270	552,270	552,270	547,097	547,097	2,751,004

2) 당기 중 배출권의 수량 및 장부금액의 변동내용은 다음과 같습니다.

(단위 : 톤, 천원)

구분	당기		전기	
	수량	장부금액	수량	장부금액
기초	(33,056)	202,703	21,877	-
증가	688,691	1,398,351	572,270	202,703
감소(*2)	(611,432)	(480,735)	(627,203)	-
기말	44,203	1,120,319	(33,056)	202,703

(\*1) 당기 이행연도에 대한 회사의 온실가스 배출량 추정치는 611,432톤입니다.

\*정부에 배출량 및 사용량 보고 후 수정 될 수 있습니다.

3) 당기말 현재 담보로 제공한 배출권은 없습니다.

4) 당기 중 배출권 141,594톤을 1,398,351천원에 구매하였고, 전기에는 20,000톤을 202,703천원에 구매하였습니다.

5) 당기말 현재 배출권이 부족할 것으로 예상되어 배출부채로 655,234천원을 계상하였습니다.

6) 당기 중 2023년도분 배출권 480,735천원을 정부에 제출하였습니다.

다. 직접금융 자금의 사용

공시서류작성대상기간(최근 3사업연도)중 주식 및 주식연계채권(CB, BW) 발행을 통해 조달한 자금은 없습니다.

**라. 외국지주회사의 자회사 현황**

(기준일 : 2024년 12월 31일)

(단위 : 백만원)

구 분	A지주회사	B법인	C법인	D법인	...	연결조정	연결 후 금액
매출액	-	-	-	-	-	-	-
내부 매출액	-	-	-	-	-	-	-
순 매출액	-	-	-	-	-	-	-
영업손익	-	-	-	-	-	-	-
계속사업손익	-	-	-	-	-	-	-
당기순손익	-	-	-	-	-	-	-
자산총액	-	-	-	-	-	-	-
현금및현금성자산	-	-	-	-	-	-	-
유동자산	-	-	-	-	-	-	-
단기금융상품	-	-	-	-	-	-	-
부채총액	-	-	-	-	-	-	-
자기자본	-	-	-	-	-	-	-
자본금	-	-	-	-	-	-	-
감사인	-	-	-	-	-	-	-
감사·검토 의견	-	-	-	-	-	-	-
비 고	-	-	-	-	-	-	-

- 해당사항 없음 -

**마. 금융투자업자의 과거 합병 완료 및 해산 현황**

- 해당사항 없음 -

**바. 금융투자업자의 과거 합병 평균 피리율**

- 해당사항 없음 -

**사. 과거 합병 건별 현황 및 합병 전후 재무사항 비교표**

- 해당사항 없음 -

**아. 합병등 전후의 재무사항 비교표**

- 해당사항 없음 -

**자. 보호예수 현황**

- 해당사항 없음 -

**차. 상장기업의 재무사항 비교표**

-해당사항 없음-

카. 매출액 미달에 대한 관리종목 지정유예 현황

-해당사항 없음-

타. 계속사업손실에 대한 관리종목 지정유예 현황

-해당사항 없음-



## XII. 상세표

### 1. 연결대상 종속회사 현황(상세)

☞ 본문 위치로 이동

(단위 : 천원)

상호	설립일	주소	주요사업	최근사업연도말 자산총액	지배관계 근거	주요종속 회사 여부
(주)태경비케이	1980.01.22	서울 강서구 공항대로 467	생석회, 소석회 고속도로휴게소 운영	238,521,638	실질 지배력 보유 (회계기준서 1027호 14)	해당
태경케미컬(주)	1970.11.11	서울 강서구 공항대로 467	액체탄산 및 드라이아이스 제조	173,192,027	실질 지배력 보유 (회계기준서 1027호 14)	해당
(주)남영전구	1983.03.30	서울 강서구 공항대로 467	전구생산 및 고속도로휴게소 운영	57,318,252	실질 지배력 보유 (회계기준서 1027호 14)	해당
태경에코(주)	1981.06.27	경기도 안산시 단원구 동산로 27번길	아세틸렌 및 액상소석회	74,723,575	실질 지배력 보유 (회계기준서 1027호 14)	해당
태경에프앤지(주)	1996.05.20	서울 강서구 공항대로 467	액체탄산상품 판매 국도휴게소 운영	12,454,005	실질 지배력 보유 (회계기준서 1027호 14)	비해당
태경에스비씨(주)(*1)	1981.12.20	전북 군산시 산단동서로 258	화공약품, 비철금속	66,289,034	실질 지배력 보유 (회계기준서 1027호 14)	해당
CONG TY TNHH SAMHO(*2) <태경에스비씨(주)베트남투자법인>	2008.01.28	Lot A-9E-CN, Bau Bang Industries Park, Ben Cat District, BinhDuong Province	화공약품, 비철금속	13,529,308	실질 지배력 보유 (회계기준서 1027호 14)	비해당
태경가스기술(주)(*3)	2001.06.14	울산광역시 남구 용연로 195번길	기화장치 판매	7,714,162	실질 지배력 보유 (회계기준서 1027호 14)	비해당
태경네트웍(주)(*4)	2010.03.30	서울 강서구 공항대로 467	드라이아이스판매, 생석회도소매, 전산용역외	373,480	실질 지배력 보유 (회계기준서 1027호 14)	비해당
(주)태경코엠(*5)	2007.06.01	충청남도 공주시 탄천면 탄천산업단지길 11-11	정밀화학제품, 실험기자재등	19,626,554	실질 지배력 보유 (회계기준서 1027호 14)	비해당
태경그린케미컬(주)(*6)	2022.12.16	충청남도 서산시 대산읍 독물2로 96-43	액체탄산 및 드라이 아이스 제조	46,712,742	실질 지배력 보유 (회계기준서 1027호 14)	해당

(\*1) 태경산업(주)가 65.09%, (주)태경비케이가 17.45%, 태경케미컬(주)가 17.45% 지분을 보유하고 있는 종속기업입니다.

(\*2) 태경에스비씨(주)가 100.00% 지분을 보유하고 있는 종속기업입니다.

(\*3) 태경케미컬(주)가 100% 지분을 보유하고 있는 종속기업입니다.

(\*4) (주)남영전구가 38.00%, 태경에코(주)가 38.00%, 태경가스기술(주)가 16.00%, 태경에프앤지(주)가 8.00% 지분을 보유하고 있는 종속기업입니다.

(\*5) 태경산업(주)가 57.93%, (주)남영전구가 4.79% 지분을 보유하고 있는 종속기업입니다.

(\*6) 태경케미컬(주)가 100.00% 지분을 보유하고 있는 종속기업이며, 태경그린케미컬(주)는 22년 12월 16일 설립 하였습니다.

※ 최근 사업연도말 자산총액은 2024년 12월 31일 기준입니다.

※ 주요종속회사 여부 판단 기준 : 아래 중 하나에 해당하는 경우임.

- ① 최근사업연도 말 자산총액이 지배회사 자산총액의 10% 이상인 종속회사
- ② 최근사업연도 말 자산총액이 750억원 이상인 종속회사

가. 연결대상회사의 상호변경내역

기존 회사명	현재 회사명	변경일자
(주)스파이시칼라	태경네트워크(주)	2016.02.04
동신에너텍(주)	태경가스기술(주)	2016.03.03
남우화학(주)	태경에프앤지(주)	2016.03.02
경인에코화학(주)	태경에코(주)	2018.06.29
(주)백광소재	(주)태경비케이	2020.03.25
태경화학(주)	태경케미컬(주)	2020.03.20
에스비씨(주)	태경에스비씨(주)	2020.03.23
(주)코엠	(주)태경코엠	2021.03.24

나. 당기말 현재 연결대상 종속회사에 대한 재무내역

회사명	(단위: 천원)							
	당기				전기			
	자산총액	부채총액	매출액	당기순이익	자산총액	부채총액	매출액	당기순이익
(주)태경비케이	238,521,638	52,261,577	237,479,067	23,276,448	232,404,039	63,479,479	223,415,907	18,080,103
태경케미컬(주)	173,192,027	14,045,094	66,695,092	11,675,062	176,035,077	17,825,691	67,337,314	15,297,445
(주)남영전구	57,318,252	9,520,738	56,131,893	2,643,862	55,890,060	9,488,494	59,635,262	1,719,600
태경에코(주)	74,723,575	20,011,759	83,716,548	2,518,216	77,717,925	22,817,326	86,861,368	4,907,548
태경에프앤지(주)	12,454,005	2,049,648	2,809,013	(113,503)	12,477,556	1,953,062	3,068,838	(166,126)
태경에스비씨(주)	66,289,034	33,955,785	80,059,985	1,404,215	64,940,075	33,796,250	79,442,345	(1,983,922)
CONG TY TNHH SAMHO	13,529,308	2,310,204	23,638,471	1,618,452	9,690,283	928,903	18,126,371	837,247
태경가스기술(주)	7,714,162	2,097,428	8,388,870	801,545	8,145,355	3,339,411	9,055,094	658,703
태경네트워크(주)	373,480	643,790	648,000	296,177	289,996	856,483	648,000	328,926
(주)태경코엠	19,626,554	2,027,140	12,300,764	1,283,593	17,628,859	1,284,813	9,212,014	700,743
에코코스(주)	-	-	754,844	83,583	301,742	89,683	300,556	(262,749)
태경그린케미컬(주)	46,712,742	7,207,495	-	(520,012)	23,422,280	3,397,021	-	44,784

다. 당기말 현재 연결대상 종속회사에 대한 세부내역

회사명	주요영업활동	결산월	소재지	지분율	
				당기말	전기말
(주)태경비케이(*1)	생석회, 소석회, 고속도로휴게소 운영	12월	대한민국	43.58%	43.58%
태경케미컬(주)(*1)	액체탄산 및 드라이아이스 제조	12월	대한민국	56.36%	56.36%
(주)남영전구(*2)	전구생산 및 고속도로주유소 운영	12월	대한민국	96.80%	96.80%
태경에코(주)	아세틸렌 및 액상소석회	12월	대한민국	100.00%	100.00%
태경에프앤지(주)	휴게소 및 주유소 운영	12월	대한민국	100.00%	100.00%
태경에스비씨(주)(*3)	화공약품, 비철금속	12월	대한민국	100.00%	100.00%
CONG TY TNHH SAMHO(*4)	화공약품, 비철금속	12월	베트남	100.00%	100.00%
태경가스기술(주)(*5)	기화장치 판매	12월	대한민국	100.00%	100.00%
태경네트워크(주)(*6)	전산수수료	12월	대한민국	100.00%	100.00%
(주)태경코엠(*7)	친환경 방부제	12월	대한민국	62.72%	62.72%
에코코스(주)(*8)	화장품 제조 및 판매	12월	대한민국	0.00%	82.00%

태경그린케미컬(주)(*5)	액체탄산 제조	12월	대한민국	100.00%	100.00%
----------------	---------	-----	------	---------	---------

(\*1) 태경산업(주)가 (주)태경비케이와 태경케미컬(주)의 지분을 각각 43.58%, 16.35% 보유하고 있으며, (주)태경비케이는 태경케미컬(주)의 지분 40.01%를 보유하고 있습니다. 지분이 50%미만이지만, 다른 의결권 보유자들의 지분이 널리 분산되어 있으며 다른 주주들이 집합적으로 의사결정하기 위한 어떠한 증거도 없으므로 사실상의 지배력 기준으로 종속기업으로 분류하였습니다.

(\*2) 태경산업(주)가 55.28%, (주)태경비케이가 31.92%, 태경케미컬(주)가 9.60% 지분을 보유하고 있으며 (주)남영전구는 자기주식으로 3.20%의 지분을 보유하고 있습니다.

(\*3) 태경산업(주)가 65.09%, (주)태경비케이가 17.45%, 태경케미컬(주)가 17.45% 지분을 보유하고 있는 종속기업입니다.

(\*4) 태경에스비씨(주)가 100.00% 지분을 보유하고 있는 종속기업입니다.

(\*5) 태경케미컬(주)가 100.00% 지분을 보유하고 있는 종속기업이며, 태경그린케미컬(주)는 22년 12월 16일 설립 하였습니다.

(\*6) (주)남영전구가 38.00%, 태경에코(주)가 38.00%, 태경가스기술(주)가 16.00%, 태경에프앤지(주)가 8.00% 지분을 보유하고 있는 종속기업입니다.

(\*7) 태경산업(주)가 57.93%, (주)남영전구가 4.79% 지분을 보유하고 있는 종속기업입니다.

(\*8) 당기 중 태경케미컬(주)가 보유중이던 82.00% 지분을 전량 매각하였습니다.

## 라. 주요 연결대상종속회사의 개요

### (1) (주)태경비케이

#### 1) 회사의 개요

##### ① 회사의 법적 사업적 명칭

회사의 명칭은 「주식회사 태경비케이」이며,

영문명칭은 「TAEKYUNG BK CO., LTD」입니다.

단, 약식으로 표기할 경우에는 '(주)태경비케이'라고 표기합니다.

##### ② 회사 설립일자 및 존속기간

1980년 1월 22일에 비금속 광물 광산업, 석회제조 판매업 및 산업폐기물 재생처리업을 목적으로 설립되었으며, 1991년 3월 7일자로 주식을 한국거래소에 상장하였습니다.

##### ③ 본사 및 사업장 소재지

본사 및 사업장 소재지 : (본 점) 서울시 강서구 공항대로 467 (등촌동)

(단 양 1 공 장) 충북 단양군 매포읍 단양로 1295-14

(단 양 2 공 장) 충북 단양군 매포읍 단양로 2203-22

(장 항 공 장) 충청남도 서천군 장항읍 장산로149

(화 암 광 산) 강원 정선군 화암면 북동로 137

(울 산 공 장) 울산광역시 남구 여천로 223 (여천동)

(방 립 광 산) 강원 평창군 방림면 방림리 산896

(서산상휴게소) 충남 서산시 해미면 서해안고속도로 242

(서산하휴게소) 충남 서산시 해미면 서해안고속도로 241

각자 대표이사 : 김민정, 정구일

연락처 및 홈페이지 : 02)3661-8018 (<http://www.taekyungbk.co.kr>)

#### ④ 중소기업 해당여부

회사는 "중소기업의 소유 및 경영의 실질적인 독립성 기준" 조건에 따라 관계회사에 속하는 기업의 경우 제7조의2에 따라 산정한 상시근로자수, 자본금, 매출액, 자기자본 또는 자산총액이 제1호에 따른 기준을 초과하는 기업(2011년부터 시행)은 중소기업으로 보지 아니하는 관계로, 2011년부터 중소기업에 졸업하게 되었음을 중소기업청이 2011년 7월1일자로 공고 하였습니다.

따라서 보고서 작성일 현재 회사는 중소기업에 해당되지 않습니다.

#### ⑤ 주요사업의 내용

총 4개의 사업부문으로 구성되어 있습니다. 그 내용은 석회석 제조 판매 부문, 탄산가스 판매업 부문, 휴게소 운영업 부문, 기타사업 부문입니다.

사업 부문별 자세한 사항은 "II. 사업의 내용" 을 참조하시기 바랍니다.

## (2) 태경케미컬(주)

### ① 회사의 법적, 상업적 명칭

회사의 명칭은 '태경케미컬주식회사'라고 표기합니다.

영문으로는 'TAEKYUNG CHEMICAL CO., LTD.'라 표기 합니다.

단, 약식으로 표기할 경우에는 '태경케미컬(주)'라고 표기합니다.

### ② 회사 설립일자 및 존속기간

회사는 액체탄산 및 드라이아이스 등의 제조,판매를 영위할 목적으로 1970년 11월 11일에 설립되었습니다. 또한 2003년 1월 28일에 증권거래소 유가증권 시장에 주식을 상장하였습니다.

### ③ 본사의 주소, 전화번호 및 홈페이지

주소 : 서울특별시 강서구 공항대로 467 (등촌동)

전화번호 : 02-3661-8011

홈페이지 : <http://www.taekyungchemical.co.kr>

#### ④ 중소기업 해당여부

회사는 보고서제출일 현재 중소기업기본법 제2조 및 동법 시행령 제3조에 따른 중소기업에 해당하지 않습니다.

#### ⑤ 주요사업의 내용

회사의 주요 생산제품은 액체탄산, 드라이아이스, 수산화마그네슘 및 액상소석회입니다. 탄산가스 동업계 타사가 단일 원료공급처에 의한 단일공장을 운영하는 것에 비하여 현재 복수 원료 공급처에 의한 다수의 액체탄산 제조공장을 운영하고 있습니다. 액체탄산은 주로 맥주, 탄산음료등 음료용을 비롯하여 조선용접, 냉매제, 산화방지제등의 공업용 용도로 사용되며, 드라이아이스는 빙과 등의 냉각용과 이벤트 효과용 등으로 사용되고 있습니다. 일반적으로 하절기에 음료 및 빙과 부문에서의 추가 수요로 인한 특수 발생과 기온이 상승할 경우 수요가 증대하는 등의 계절적인 특성을 가지고 있습니다. 제품이외에 상품으로 에틸렌, 질소, 산소 등의 일반가스를 판매하고 있으며, 주로 용접등의 공업용 용도로 사용되고 있습니다. 또한 수산화마그네슘과 액상소석회는 배연탈황제, 폐수처리 정화제용으로 사용됩니다.

## 2. 계열회사 현황(상세)

2024년 당기말 현재 태경그룹에는 12개의 국내외 계열회사가 있습니다. 이 중 상장사는 당사를 포함하여 총 3개사이며 비상장사는 9개사입니다.

☞ 본문 위치로 이동

(기준일 : 2024년 12월 31일 )

(단위 : 사)

상장여부	회사수	기업명	법인등록번호
상장	3	태경산업(주)	134811-0002080
		태경케미컬(주)	110111-0040793
		(주)태경비케이	110111-0301111
비상장	9	(주)남영전구	110111-0347230
		태경에코(주)	130111-0006585
		태경에프앤지(주)	110111-1273385
		태경가스기술(주)	230111-0076107
		태경네트워크(주)	110111-4317198
		태경에스비씨(주)	130111-0008002
		(주)태경코엠	160111-0225220
		CONG TY TNHH SAMHO	베트남
		태경그린케미컬(주)	161411-0058327

※ 해외 계열사의 경우 법인등록번호가 아닌 소재국가를 기재하였습니다.

### 3. 타법인출자 현황(상세)

☞ 본문 위치로 이동

(기준일 : 2024년 12월 31일 )

(단위 : 백만원, 주, %)

법인명	상장 여부	최초취득일자	출자 목적	최초취득금액	기초잔액			증가(감소)			기말잔액			최근사업연도 재무현황	
					수량	지분율	장부 가액	취득(처분)		평가 손익	수량	지분율	장부 가액	총자산	당기 순손익
								수량	금액						
(주)태경비케이	상장	-	경영참여	13,730	12,021,820	43.6	27,241	-	-	-	12,021,820	43.6	27,241	238,522	23,276
태경케이컬(주)	상장	-	경영참여	3,588	1,896,720	16.3	2,256	-	-	-	1,896,720	16.3	2,256	173,192	11,675
(주)남영전구	비상장	-	경영참여	7,531	946,522	55.3	11,790	-	-	-	946,522	55.3	11,790	57,318	2,644
태경에코(주)	비상장	-	경영참여	4,445	600,000	100.0	12,601	-	-	-	600,000	100.0	12,601	74,724	2,518
태경에프앤지(주)	비상장	1996년 10월 31일	경영참여	926	184,107	51.1	2,005	-	-	-	184,107	51.1	2,005	12,454	-114
태경에스비씨(주)	비상장	2015년 12월 23일	경영참여	5,908	584,687	65.1	23,324	-	-	-	584,687	65.1	23,324	66,289	1,404
(주)태경코엠	비상장	2020년 08월 27일	경영참여	13,000	157,300	57.9	16,476	-	-	-	157,300	57.9	16,476	19,627	1,284
엘제이파워(주)	비상장	2017년 02월 10일	단순투자	2,015	17,360	20.7	1,508	-17,360	-1,508	-	-	-	-	-	-
(주)케이피티	비상장	2022년 06월 08일	경영참여	9,000	523,490	9.9	9,000	-	-	-	523,490	9.9	9,000	56,707	4,407
(주)매일방송	비상장	2011년 02월 17일	단순투자	4,200	560,000	1.1	3,486	-	-	-780	560,000	1.1	3,039	455,179	14,586
(주)채널에이	비상장	2011년 04월 18일	단순투자	4,000	800,000	1.0	2,254	-	-	-447	800,000	1.0	1,474	337,273	7,852
합 계					18,292,006	-	111,941	-17,360	-1,508	-1,227	18,274,646	-	109,206	1,491,285	69,532

※ (주)태경비케이는 2015년 2월 16일 1주당가액 5,000원에서 500원으로 주식분할을 결정하고, 2015년 3월 20일 정기주주총회에서 결의하였습니다. 따라서, 당기말 현재 당사가 (주)태경비케이에 출자한 주식수는 12,021,820주입니다.

※ 최근사업연도 재무현황은 2024.12.31 기준입니다.

※ 엘제이파워(주)는 당기 중 매각하였으며 보고일 현재 재무제표를 수취하지 못하여 최근사업연도 재무현황 기재를 생략하였습니다.

구분	계열회사가 소유한 태경산업 (주)주식수	지분율	태경산업(주)가 소유한 계열회사 주식수	지분율
태경케이컬(주)	6,256,859주	21.41%	1,896,720주	16.35%
(주)남영전구	865,480주	2.96%	946,522주	55.28%
(주)태경비케이	1,010,000주	3.46%	12,021,820주	43.58%
태경에프앤지(주)	-	-	184,107주	51.14%
태경에코(주)	150,000주	0.51%	600,000주	100.00%
태경에스비씨(주)	-	-	584,687주	65.09%
(주)태경코엠	-	-	157,300주	57.93%

## 【 전문가의 확인 】

### 1. 전문가의 확인

※ 당사는 기업공시서식 작성기준 제1조 제2절 2항에 따른 전문가의 확인 항목에 대한 사항이 없으므로 본 항목을 기재하지 않습니다.

### 2. 전문가와의 이해관계

※ 당사는 기업공시서식 작성기준 제1조 제2절 2항에 따른 전문가의 확인 항목에 대한 사항이 없으므로 본 항목을 기재하지 않습니다.